TÜRKİYE CUMHURİYETİ
CUMHURBAŞKANLIĞI
İLETİŞİM
BAŞKANLIĞI

Ayın Dosyası
• Kültürel Diplomasi

Röportaj
• Millî Paralimpik Yüzücüler Sevilay Öztürk ve Sümeyye Boyacı

• Özgürlükler Ülkesinden İsrailleşen ABD'ye: Üniversitelerde Filistin'e Destek Protestoları
• Turizmde Dünya Markası Türkiye
• Yeni Neslin Buluşma Noktası: Gençlik Merkezleri
• Herkes İçin Erişilebilir Kütüphaneler
• Üç Kültürel Unsur Daha İnsanlığın Ortak Mirası Olma Yolunda
• Engelsiz CİMER ile Engelleri Aşıyoruz
• Asırlık Tatların Buluşma Noktası: Yedi Bölgede Türk Mutfağı Programı

ISSN 1301-9325 | e-ISSN 3023-6762

9 771301 932000

4. Dönem
Sayı 7 / Mayıs 2024

Ayın Tarihi

1923–2024





Türk Yıldızları
19 Mayıs 2024 / Samsun

Ayın Tarihi

Ayın Tarihi 1. Dönem / 1923–1931
Ayın Tarihi 2. Dönem / 1934–1957
Ayın Tarihi 3. Dönem / 1978–2018
Ayın Tarihi 4. Dönem / Mayıs 2024 Sayı 7

ISSN 1301–9325 / e-ISSN 3023-6762
Yayıncı Sertifika No: 45482
© 2024 CUMHURBAŞKANLIĞI İLETİŞİM BAŞKANLIĞI YAYINLARI

Yayın Türü Yerel Süreli Yayın | Aylık | Türkçe
Yayın Sahibi Türkiye Cumhuriyeti Cumhurbaşkanlığı İletişim Başkanlığı Adına Prof. Dr. Fahrettin Altun
Sorumlu Yazı İşleri Müdürü Doç. Dr. Oğuz Göksu
Yayın Koordinatörü Dr. Serkan Ökten
Hazırlayanlar Dr. Zeynep Zelan, Çiğdem Yaramış, Dr. Mehtap Uyar, Tuğba Çalık, Zeynep Koşan Boz, Doç. Dr. Mustafa Bostancı, Çağdaş Görmez, Büşra Er, Başak Balçık Demirci, Alparslan Özkan, Dr. Mustafa Gökçe, Dr. Özkan Avcı, Rabia Çağlar, Muhammed Özdemir
Görsel Tasarım Uluslararası Piri Reis Kültür Ajansı / Muhammed Nur Anbarlı
Redaksiyon Uluslararası Piri Reis Kültür Ajansı / Ayşe Çağlayan

Yönetim Yeri Türkiye Cumhuriyeti Cumhurbaşkanlığı İletişim Başkanlığı
Kızılırmak Mahallesi, Mevlana Bulvarı, No: 144, Çankaya/Ankara
Tel + 90 312 590 20 00
e–Posta ayintarihi@iletisim.gov.tr
Basım Tarihi Mayıs 2024
Basım Yeri İmak Matbaası Sertifika No: 71320

Bu yayının tüm hakları Türkiye Cumhuriyeti Cumhurbaşkanlığı İletişim Başkanlığına aittir. Dergi içeriği izin alınmadan kullanılamaz ve çoğaltılamaz. Alıntı yapılması kaynak gösterilmesi koşuluyla mümkündür. Dergide yayımlanan yazılardaki fikir ve görüşler Türkiye Cumhuriyeti Cumhurbaşkanlığı İletişim Başkanlığının sorumluluğunda değildir.

Bu Sayı

Dördüncü Dönem / Mayıs 2024 Sayı 7







4 **Başyazı:**
Türkiye'nin Kültürel Diplomasi Perspektifi
Cumhurbaşkanlığı İletişim Başkanı
Prof. Dr. Fahrettin Altun

6
Ayın Dosyası

8 Kültürel Diplomasi

22
Türkiye

24 Cumhurbaşkanı Recep Tayyip Erdoğan'ın Yurt İçi Programı
32 Türkiye Gündemi Kronolojisi
36 Turizmde Dünya Markası Türkiye
46 Yeni Neslin Buluşma Noktası Gençlik Merkezleri
52 Vefa/Hatıra: Çağ Açan Hükümdar: Fatih Sultan Mehmed
56 Vefa/Hatıra: Şairler Sultanı Necip Fazıl Kısakürek
62 Röportaj: Millî Paralimpik Yüzücüler Sevilay Öztürk ve Sümeyye Boyacı
66 Arşivden: 1 Mayıs Emek ve Dayanışma Günü

74
Diplomasi

76 Cumhurbaşkanı Recep Tayyip Erdoğan'ın Diplomasi Trafiği
80 Cumhurbaşkanı Recep Tayyip Erdoğan'ın Telefon Diplomasisi



82
Dünya

84 Dünya Gündemi Kronolojisi

92 Üniversitelerde Filistin'e Destek Protestoları

98 Dünya Medyasında Türkiye



100
Kültür ve Sanat

102 Herkes İçin Erişilebilir Kütüphaneler

106 Üç Kültürel Unsur Daha İnsanlığın Ortak Mirası Olma Yolunda

110 Vakıflar Genel Müdürlüğünce Restorasyonu Yapılan 201 Eserin Açılışı Yapıldı

116 Asırlık Tatlar "Yedi Bölgede Türk Mutfağı Programı"nda buluştu

122 Arşivden: Geçmişte Türkiye'de Gençlik



126
İletişim

128 Engelsiz CİMER ile Engelleri Aşıyoruz!

130 TRT İspanyolca Yayın Hayatına Başladı

134 Türkiye'de Yayıncılığın Öncüsü TRT 60 yaşında

142 Cezayirli Gazetecilere Yönelik Gazetecilik Eğitim Programı

144 Türk-Yunan Medya ve Akademi Forumu

146 İletişim Başkanlığından New York'ta Türk Günü Etkinlikleri

148 Next by TRT World Forum

150 Savunma Muhabirliği Eğitimi

152 Bâb-ı Âli Okulu

154 "Türkiye'de Darbeler" Sergisi

156 Türkiye ile Kamboçya Medya ve İletişim Alanında İş Birliği Yapacak

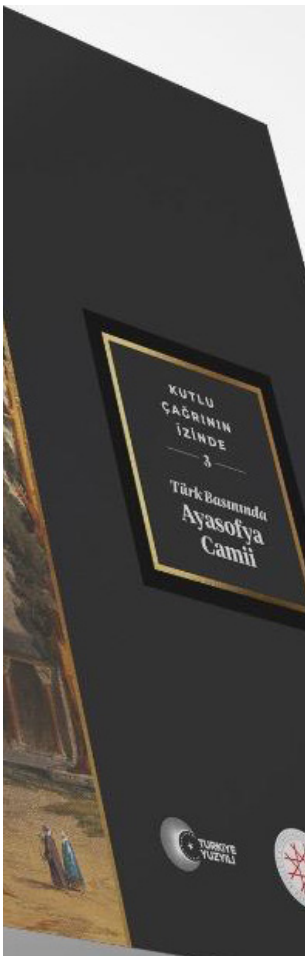

158
Yayın

159 • Kutlu Çağrının İzinde:
Türk Basınında İstanbul'un Fethi,
Türk Basınında Fatih Sultan Mehmed,
Türk Basınında Ayasofya Camii

• 21. Yüzyılda Türkiye'nin Kültür Seferberliği



Türkiye'nin kültürel diplomasi perspektifi

Prof. Dr. Fahrettin Altun
Türkiye Cumhuriyeti Cumhurbaşkanlığı İletişim Başkanı

Kültürel diplomasi, sürekli değişen uluslararası ve toplumlar arası ilişkilerin güçlendirilmesine katkı sağlayan, niteliksel ve niceliksel yöntemler kullanarak yeni toplumsal bağlar inşa edilmesine ortam hazırlayan eylemler bütünüdür. Bu eylemler, algılama, anlama, hatırlama, düşünme ve yaşam dünyasında ortak kültürel hikâyeler üretme süreçlerini kapsamaktadır. Başka bir ifadeyle kültürel diplomasi, ortak tercihlere dayanan ve değerler üzerinden çekicilik unsurları oluşturan sosyal hayatın kolektif vetirelerinde zamanın ruhuna yapılan yolculuklardır.

Türkiye bu tenezzühü çağın tinine uygun motiflerle ve aralıksız tebeddül eden dinamiklerle okumaya özen göstermekte; iyi niyetli temaslar ve mesuliyetle toplumlar arası iş birliği ruhunu geliştirmektedir. Dünyanın birçok yerinde kutuplaşma giderek artarken, birçok devlet ve devlet dışı aktörün kutuplaşmaların daha da büyümesine yönelik çaba sarf ettiği gözlemlenirken Türkiye, ortak insanlık değerleri ile anlayış ve iyi niyet beklentilerini karşılıklı bağımlılığa yoğunlaştırarak geliştirmektedir. Türkiye, dünyada siyasî ve ideolojik ayrımları kapsayan klasik "öteki" formunu sonlandırmak, çözümsüzlükleri gidermek için insani değerleri ve kültürel alışverişleri önemsemekte; tarihinden ve kültüründen gelen özellikleriyle ön yargıları kırmak üzere insan varoluşunu nesnel vukuflara indirgeyerek yeniden formüle etmektedir.

Muazzam bilgi hazinesi ve çok sayıda medeniyete ev sahipliği yaparak kazandığı insanî bağ kurma yeteneğiyle Türkiye, kültürel etkileşimleri ve alışverişleri

sosyal bağlam hâline getirerek kültürel diplomasinin devamlılığını sağlamaktadır. Türkiye, paradigmatik değişimlerde sosyal durumlar ve sosyal dünyaları, her zaman insanı içeren metodolojik bir tutumla karakterize etmektedir. Türkiye, benimsediği uyum disiplini ve etkileşim hâlindeki düşünce ekolleriyle sosyo-ontolojik tezahürleri, yoğun ve kalıcı yaklaşımlarla somutlaştırmakta ve duygusal katılımı içeren ortak yaşamsal dürtülere dönüştürmektedir.

Türkiye'nin girişimci ve insanî dış politikasının mütemmim cüzü olarak gördüğümüz kamu diplomasisi anlayışımızda kültürel diplomasi, ülkemizin yabancı kamuoylarıyla duygusal bağ kurmasındaki ve var olan bağı güçlendirmesindeki en belirleyici enstrümanlardandır. Cumhurbaşkanımız Sayın Recep Tayyip Erdoğan liderliğinde hayata geçirdiğimiz Türkiye İletişim Modelimizde kültürel diplomasi çalışmalarımız, uluslararası algıyı hakikat ışığı doğrultusunda güncellemek için çok önemli imkânlar barındırmaktadır. Cumhurbaşkanlığı İletişim Başkanlığı olarak çok sayıda kamu kurum ve kuruluşumuz ile sivil toplumumuzun katkısıyla hazırladığımız Ulusal Kamu Diplomasisi Strateji Belgesi ve Eylem Planı'nda "Kültürel Diplomasi" alanına müstakil bir bölüm ayırdık.

Türkiye algılanabilir şekilde insan yaşamının biçim ve pratiklerinde kültürel diplomasiyi, sosyo-ontolojik temel ve sosyokültürel biçimlerle birbiriyle kesişen incelikli durumlar ağına indirgemektedir. Ülkemizin kamu diplomasisi aktörleri, bireylerin dilekleri, hayalleri, beklentileriyle bütünlük sağlayan anlayışla faaliyetlerini yürütmektedir. Bu kapsamda başta Kültür ve Turizm Bakanlığı ile Cumhurbaşkanlığı İletişim Başkanlığı olmak üzere, Yunus Emre Enstitüsü, Yurtdışı Türkler ve Akraba Toplulukları Başkanlığı, Türk İşbirliği ve Koordinasyon Ajansı Başkanlığı, Türkiye Maarif Vakfı, Afet ve Acil Durum Yönetimi Başkanlığı (AFAD), Türk Kızılay, TRT, Anadolu Ajansı ve diğer önemli sivil aktörler etkili ve verimli bir şekilde Türkiye'nin kültürel diplomasi faaliyetlerini yürütmektedir.

Kültürel diplomasi politikamız, aynı zamanda Türkiye'nin merkez ülke olma hedefine de hizmet etmektedir. Cumhurbaşkanlığı İletişim Başkanlığı kurulduğu günden bugüne, sosyal sorumluluğu ve kurumsal vatandaşlığı içeren organizasyon kültürü ile uluslararası itibarı, güveni ve uzun vadeli kritik etkiye sahip yapısıyla uluslararası toplumlar üzerinde olumlu ve manalı tesirler bırakmakta, paydaşların ve hedef grupların kolektif algısını pozitif yönde etkilemektedir. Cumhurbaşkanlığı İletişim Başkanlığı, hedef kitlelerin beklentilerini karşılamaya müteveccih uluslararası toplumun değerlerine saygılı olma anlayışı ve sürdürülebilir iş başarısı ile kültürel diplomasiyi Türkiye'nin uluslararası konumlandırılmasında bir avantaj kaynağı görmekte, uygulamalarıyla da ülkemizin karakteristik ve somut kimliğini yansıtmaktadır.

Kültürel diplomasiyi yürüten diğer aktörlerimizin de kültür, sanat, gastronomi, eğitim, kalkınma merkezleri, yardım çalışmaları alanlarında pek çok ülkede gerçekleştirdikleri faaliyetleri ve uluslararası yayıncılık uygulamalarıyla dünyanın hemen her yerinde ilgiyle takip edilen Türk dizileri, Türkiye'nin uluslararası toplumla ilişkilerini genişletmekte ve ülkemizin insani değerlere olan yüksek bağlılığını benzeri görülmemiş bir atmosferle gözler önüne sermektedir. Diğer taraftan pozitif gündem inşa etmek, ülkemizin itibarını ve olumlu algısını kontrollü şekilde geliştirmek için de kültürel diplomasinden istifade edilmektedir.

Türkiye, başta "gönül coğrafyası" olmak üzere dünyanın dört bir yanında kültür hazinelerinin en doğru şekilde tanıtılmasına ve hikâyeleştirmesine verdiği değeri daha da arttırmaktadır. Kültürel diplomasi aracılığıyla ve kültürel diplomasiyi hayata geçiren aktörleriyle Türkiye, insan ilişkilerini güvenilir bir şekilde sürdürecek; insanı ve insani değerleri muhafaza etme pozisyonunu koruyacaktır.

İlgili kurumlar olarak, 21. yüzyılda Türkiye'nin kültür seferberliğine katkı sunmaya, Türkiye markasını güçlendirmek amacıyla stratejik iletişim ekseninde yumuşak güç unsurlarını kullanmaya ve kapsayıcı kültürel diplomasi politikalarını uygulamaya var gücümüzde devam edeceğiz.

TÜRKİYE CUMHURİYETİ
CUMHURBAŞKANLIĞI
İLETİŞİM
BAŞKANLIĞI

TÜRKİYE YÜZYILI

TÜRKİYE CUMHURİYETİ'NİN YÜZÜNCÜ YILI



Ayın Tarihi
Ayın Dosyası

Kültürel Diplomasi



Ayın Dosyası

KÜLTÜREL DİPLOMASİ



Bir ülkenin kültürü, o ülkenin tanıtılması ve algısının şekillendirilmesinde güçlü bir araçtır. Bu nedenle, kültürel diplomasi genellikle bir ülkenin yumuşak güç stratejisinin temel bir unsurudur. Ayın Tarihi'nde bu ay "Kültürel Diplomasi" konusunu mercek altına aldık. Her yönüyle kavramı ve Türkiye'deki kültürel diplomasi alanında faaliyet gösteren kurumlar ile çalışmalarını ele aldık.

Hükûmetlerin uyguladığı diplomasi "dünya ile etkileşimi yönetme tekniği" olarak bilinir; bu yönetim için farklı araçlar ve mekanizmalar kullanılabilir. Geleneksel olarak, dış politika söyleminin temel alanları siyasi, ekonomik ve güvenlikle ilgilidir. Ülkelerin uluslararası ilişkilerdeki politikaları, genellikle bu üç alanda ulusal çıkarları korumak için tasarlanır ve aynı araçlarla işler hale getirilir. Ancak, birçok uluslararası ilişkiler analisti, kültür ve kültürel bileşenlerinin dış politikanın dördüncü temelini oluşturduğunu ve diğer alanların genellikle bu temelden beslendiğini savunuyor. Bu bağlamda kültürel unsurlar, etkili bir diplomasi için temel oluşturabilir ve başarılı bir şekilde ilerleme sağlayabilir.

Kültürel Diplomasi Nedir?

Milton C. Cumming tarafından geliştirilen kültürel diplomasi kavramı, kültürel ilişkileri tek yönlü iletişimden ziyade karşılıklı etkileşim ve değişim üzerine odaklanan bir yaklaşım olarak tanımlanır. Diplomasinin bu türü, sanat ve kültür aracılığıyla farklı hükûmetler arasında bir köprü kurar. Kültürel değerlerin ve ürünlerin kullanımıyla kültürel diplomasi, ilişkilerin donduğu durumlarda bile iletişim kanallarını açabilir ve gerilimi azaltabilir.

Kültürel diplomasi, kültürel çeşitliliği artıran ve kültürlerarası iletişimi güçlendiren kamu diplomasisinin önemli bir parçası olarak kabul edilir.

Kültürel diplomasi, sıklıkla kamu diplomasisi, kültürel değişim ve propaganda terimleriyle karıştırılabilir ancak aslında farklı bir etkileşim türüdür. Bu diplomasi, kültürel değerlerin ve ürünlerin kullanımıyla bir ülkenin kendisini tanıtmasını ve diğer milletlerle etkileşim kurmasını sağlar.

Kültürel diplomasi, ulusal anlatıların oluşturulmasında ve kültürün uluslararası alanda kullanılmasında önemli bir rol oynar. Bu şekilde, farkındalık yaratır ve devletlerarası ilişkileri geliştirir. Aynı zamanda, kültürel diplomasi yumuşak gücün önemli bir aracıdır. Askeri veya ekonomik güç yerine kültür, değerler ve fikirler aracılığıyla insanları ikna etme yeteneği sunar. Bu diplomasi, karşılıklı bağımlılığın olduğu dünyada etki-





li bir şekilde faaliyet gösterebilir ve belirli ilkeler temel alındığında uzun vadeli sonuçlar elde edebilir. Kültürel Diplomasi Enstitüsü (ICD), kültürel diplomasinin beş temel ilkesini şu şekilde belirtir:

- Kültürel çeşitliliğin ve mirasın tanınması ve saygı gösterilmesi,
- Küresel kültürler arası diyaloğun teşviki,
- Uluslararası düzeyde insan haklarının korunması,
- Adalet, eşitlik ve karşılıklı bağımlılığın sağlanması,
- Küresel barış ve istikrarın desteklenmesi.

Kültürel diplomasi, bir ülkenin kendi kültürünü, toplumunu ve insanlarını diğer milletlerden insanlara tanıtarak kişisel bağlantıları güçlendirmesini ve siyasî idealleri-ni ve politikalarını yabancılar için daha cazip hale getirmesini sağlar. Bir ülkenin kültürü, çekiciliğiyle hedeflenen sonuçlara ulaşma olasılığını artırır. Kültürel diplomasi programları ise çeşitli ülkelerden bireyler arasında etkileşim için bir zemin sunar.

Tarihsel Olarak Kültürel Diplomasi

Kültürel diplomasi veya kültürler arası diplomasi, geçmişten günümüze var olan ve uluslararası ilişkilerin tarihî derinliği kadar eski bir geçmişe sahip bir uygulamadır. Kavramın ilk olarak 1959 yılında ABD Dışişleri Bakanlığı tarafından kullanıldığı düşünülse de gerçekte tarih boyunca benzer uygulamalar mevcuttu. Antik çağda, bazı ülkeler savaşın yanı sıra kültürlerini de birer güç aracı olarak kullanmışlardı. Örneğin, Roma İmparatorluğu döneminde Romalı olmak, o zamanki insanlar için prestijli bir statüydü. Roma kültürü, sadece coğrafi bir konumdan ziyade, sosyal ve hukuki sistemleri, refah seviyeleri, altyapı imkânları gibi faktörlerle birlikte düşman devletlerin vatandaşları tarafından bile arzulanan bir değer haline geldi. Dolayısıyla, kültürel diplomasi uluslararası alanda yüzyıllardır etkisini göstermiş bir unsurdur.

Ülkelerin kültürel kurumları, diplomasi alanında politik bir işlevi yerine getiren aktörler olarak daima vardır. Örneğin, müzeler sınırlar arasında kültürel köprüler kurarak veya diplomatik diyaloğu kolaylaştırarak kültürel turizmi teşvik etme ve uluslararası ilişkileri güçlendirme amacıyla her dönem önemli rol oynar.

Kültürel diplomasinin gelişimi, "hakikat" kavramıyla da yakından ilişkilidir. Çünkü kültürel diplomasi, propagandadan ayrılan en önemli özelliği olan hakikate bağlılığı



içerir. Propagandadan farklı olarak, kültürel diplomasi gerçeklere dayanır ve inşa edilir. Hakikat kavramını temel alan kültürel diplomasi, insanlığın tarih boyunca en fazla ilgilendiği kavramlardan biridir. Olayların, nesnelerin ve canlıların gerçek yüzünü anlamakla ilgili çabalar, hakikat kavramıyla iç içedir ve felsefe gibi alanlar, insan bilgisinin hakikati tanımlamak için çabaladığı gerçeğini yansıtır.

Yakın Dönemde Kültürel Diplomasi

Birleşmiş Milletler Eğitim, Bilim ve Kültür Örgütü'nün (UNESCO) 1957'de başlattığı "Doğu ve Batı Kültürel Değerlerinin Karşılıklı Değerlendirilmesine İlişkin Doğu-Batı Büyük Projesi", 20. yüzyılın ilk ve en önemli kültürel diplomasi girişimlerinden biri olarak kabul edilebilir. Bu iddialı proje, kültürel ilişkileri ve özellikle Avrupa ile Asya arasında "kültürel değerlerin" değişimini teşvik etmek amacıyla organize edildi. Proje aynı zamanda İkinci Dünya Savaşı sonrası uluslararası düzenin karşılaştığı zorluklara ve Soğuk Savaş gerilimlerine çözüm bulmayı amaçlar. Sanat, folklor, müzik, zanaat, edebiyat, sinema ve arkeoloji gibi alanlar aracılığıyla barışın sürekli kılınmasını hedefler. Benzer şekilde, 2016'da Avrupa Komisyonu tarafından başlatılan "Ortak İletişim Kültürü - Uluslararası Kültürel İlişkilere Yönelik Bir AB Stratejisine Doğru" başlıklı girişim de bu çabalarla doğrudan bağlantılıdır.

Kültürel diplomasi, bir ülkenin kendi kültürünü, toplumunu ve insanlarını diğer milletlerden insanlara tanıtarak kişisel bağlantıları güçlendirmesini ve siyasî ideallerini ve politikalarını yabancılar için daha cazip hale getirmesini sağlar.

UNESCO'nun Kültürel İfadelerin Çeşitliliğinin Korunması ve Geliştirilmesi Sözleşmesi gibi uluslararası anlaşmalar ile Avrupa Komisyonu tarafından başlatılan girişimler, kültürel ifadelerin çeşitliliğine saygıyı ve değerini vurgular ve kültürel farkındalığı artırmayı amaçlar.

Tarihsel olarak gücün en önemli göstergesi savaştaki başarıdır. Ancak günümüzde durum değişiyor. Teknoloji, eğitim ve ekonomik büyüme faktörleri uluslararası alanda



daha fazla önem kazanırken coğrafya, nüfus ve doğal kaynaklar önemini kaybetmeye başlıyor. Son yıllarda dijital teknolojilerin gelişmesi, kültürel diplomasiyi daha erişilebilir hale getiriyor. Sosyal medya platformları ve dijital iletişim araçları, kültürel etkinliklerin uluslararası kitlelere ulaşmasını sağlayarak kültürel diplomasi faaliyetlerine ivme kazandırıyor. Dolayısıyla, kültürel değerlerin ve etkileşimlerin yayılması, uluslararası ilişkilerde barışı ve iş birliğini teşvik eden bir mekanizma olarak kültürel diplomasiyi güçlendiriyor. Kültürel etkileşimlerin artması, kültürel diplomasi alanındaki faaliyetlerin daha da önem kazanacağını gösteriyor.

Kültürel Diplomasi ve Yumuşak Güç

Yumuşak güç terimi, ilk kez 1990 yılında ABD Savunma Eski Bakan Yardımcısı Joseph S. Nye tarafından ortaya atıldı. Nye'ye göre, yumuşak gücün kaynağı askeri ve ekonomik değerlerden ziyade kültür, siyasi değerler ve kurumlardır.

Kültürel diplomasinin önemi, sert güç ile yumuşak güç arasındaki etkileşim içinde yumuşak gücün giderek daha fazla ön plana çıkmasıyla artar. Bu bağlamda, kültürel diplomasi, bir ülkenin kültürünü tanıtarak önyargıların kırılmasını ve ülkenin çekiciliğinin artırılmasını sağlayan önemli bir yumuşak güç aracıdır. Yumuşak gücün kapasitesini belirleyen kültürel araçlar, kültürel diplomasinin ana bileşenleridir.

Bir ülkenin yumuşak gücü, kültürel kapasitesine, değerlerine, sanatsal ürünlerine ve genel entelektüel birikimine dayanır. Bu nedenle, bir ulusun hükûmetiyle birlikte iş adamları, sanatçılar, göçmenler gibi çeşitli aktörler, kültürel diplomasinin karakterini belirlemede önemli rol oynar.

Kültürel diplomasi, sanat ve kimliklerin kültürel değerini vurgular. Ayrıca, yerel aktörlerin kendi ülkelerinde ve yurt dışında bölgesel kalkınmayı teşvik etmek için dış politikaya katılımını ve uluslararası örgütlerde hükûmetlerin demokratik katkısını içerir.

Türkiye'de Kültürel Diplomasi Alanında Faaliyet Gösteren Kurumlar

Türk İşbirliği ve Koordinasyon Ajansı Başkanlığı (TİKA)

Türkiye'nin önemli yumuşak güç unsurlarından biri olan Türk İşbirliği ve Koordinasyon Ajansı Başkanlığı (TİKA), 1992 yılında Orta Asya'daki faaliyetleri ve dış politika önceliklerini koordine etmek üzere kuruldu. TİKA, Türkiye'nin etkin politika stratejisinin bir parçası olarak, ortak değerleri paylaşan ülkelerle birlikte birçok bölge ve ülkede Türk dış politikasını destekleyen bir kurum haline geldi.

TİKA'nın amacı, Türk Cumhuriyetlerinin kendi sosyal yapısını üretmesine ve kendi kimliğini sağlıklı bir şekilde inşa etmesine destek olmaktır. Bu doğrultuda, eğitim, sağlık, restorasyon, tarımsal kalkınma, maliye, turizm, sanayi gibi alanlarda birçok proje ve faaliyet gerçekleştiriliyor.

TİKA, kültürel diplomasiyi güçlendirmek ve Türkiye ile diğer ülkeler arasındaki kültürel etkileşimi artırmak amacıyla çeşitli faaliyetler yürütüyor. Bu faaliyetler arasında Türk kültürünün tanıtılması, Türk dilinin öğretilmesi, kültürel mirasın korunması ve restore edilmesi, sanat etkinliklerinin düzenlenmesi ve kültürel değişim programlarının oluşturulması yer alıyor.

TİKA'nın kültürel diplomasi faaliyetleri, Türkiye'nin dünya çapında tanınırlığını artırma ve uluslararası dostluk bağlarını güçlendirme yolunda önemli bir rol oynuyor. Bu faaliyetler aynı zamanda Türkiye'nin kültürel zenginliğini koruma ve diğer ülkelerle kültürel alanda iş birliği yapma konusundaki kararlılığını da gösteriyor.







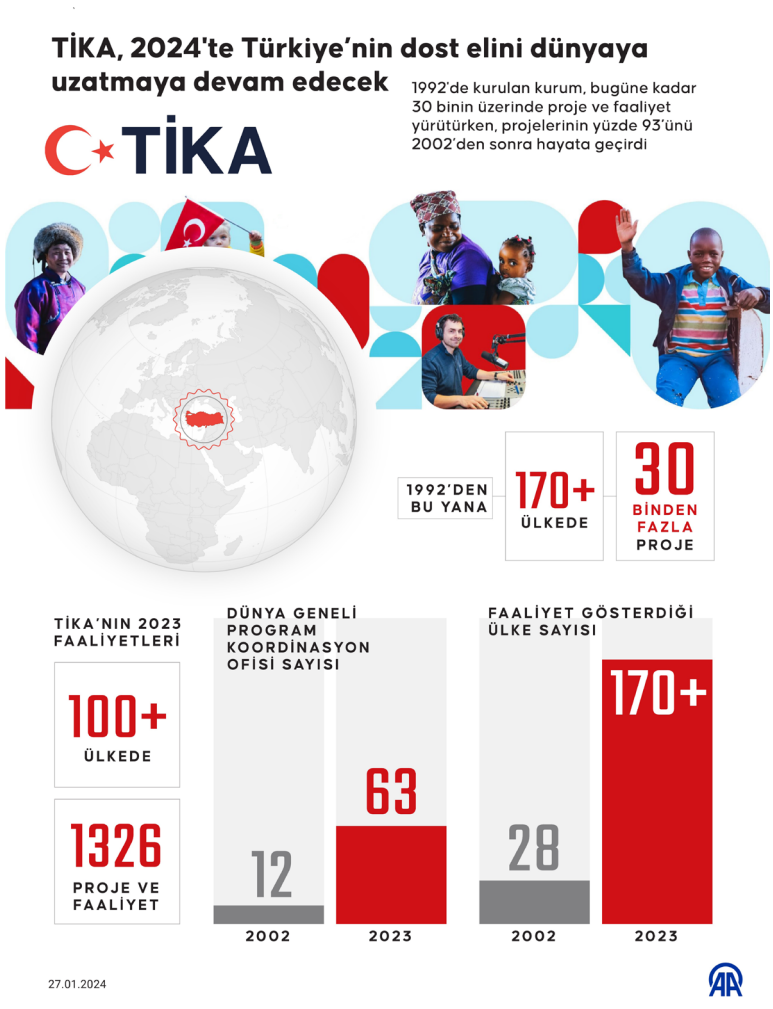







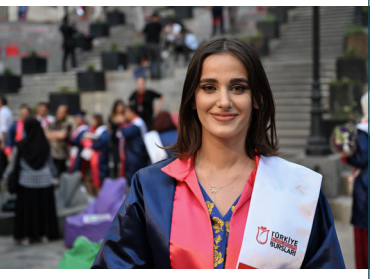





Yunus Emre Enstitüsü

Yunus Emre Vakfı çatısı altında faaliyet gösteren Yunus Emre Enstitüsü, yurt dışında kurduğu merkezlerde Türkçe öğretimi çalışmalarının yanı sıra Türkiye'nin tanıtımı amacıyla kültür ve sanat etkinlikleri düzenliyor ve bilimsel çalışmalara destek veriyor. 2009 yılında faaliyetlerine başlayan Enstitü, yurt dışında 80'den fazla kültür merkezine sahip. Bu merkezlerde Türkçe eğitimi sunulurken, aynı zamanda farklı ülkelerdeki eğitim kurumlarıyla yapılan iş birlikleriyle Türkoloji bölümleri ve Türkçe öğretimi destekleniyor. Kültür merkezleri aracılığıyla Türk kültür ve sanatını tanıtmak amacıyla çeşitli etkinlikler düzenleniyor ve ulusal veya uluslararası etkinliklerde Türkiye'nin temsili sağlanıyor.

Yurtdışı Türkler ve Akraba Topluluklar Başkanlığı (YTB)

Yurtdışı Türkler ve Akraba Topluluklar Başkanlığı (YTB), yurtdışında yaşayan vatandaşlar, soydaş ve akraba toplulukları ile Türkiye'de yükseköğrenim gören uluslararası öğrencilere yönelik çalışmalar yürütüyor.

YTB, ortak bir tarih ve kültürün paylaşıldığı soydaş ve akraba topluluklarına odaklanarak, önemli bir rol üstleniyor. Faaliyetlerini Balkanlar'dan Afrika'ya, Kafkasya'dan Doğu Avrupa'ya, Merkezi ve Doğu Asya'dan Ortadoğu'ya kadar uzanan geniş bir medeniyet coğrafyasında gerçekleştiriyor. Bu çalışmalar sayesinde YTB, soydaş ve akraba topluluklarıyla ekonomik, sosyal, kültürel ve akademik ilişkileri her düzeyde geliştirmeyi hedefliyor. Bununla birlikte, YTB'nin uluslararası öğrenci hareketliliği alanındaki faaliyetleri önemli bir yer tutuyor. YTB koordinasyonunda ilgili kurumlarla iş birliği içinde, lisans ve lisansüstü düzeylerde ve uzun veya kısa dönem programlar çerçevesinde yılda 175'ten fazla ülkeden gelen yaklaşık 165 bin başvuru alınıyor ve 5 bin yeni uluslararası öğrenciye burs veriliyor.

YTB'nin kültürel diplomasi çabaları, Türkiye ile yurtdışındaki Türk toplulukları arasında köprüler kurarak karşılıklı anlayışı artırıyor ve dostluk bağlarını güçlendiriyor. Bu çabalar aynı zamanda Türkiye'nin uluslararası alandaki yumuşak gücünü artırıyor ve Türk kültürünün dünya genelinde tanınmasına katkıda bulunuyor.

YTB, 2023'te dünya genelinde yüzlerce projeye imza attı

Yurtdışı Türkler ve Akraba Topluluklar Başkanlığı, (YTB) 2023'te dünyanın dört bir yanında yaşayan Türk vatandaşlarına yönelik hizmetler sunarken, soydaş ve akraba topluluklarla ekonomik, sosyal ve kültürel bağlar geliştirmek için yüzlerce projeyi hayata geçirdi

YTB

116 **projeye destek** sağladı

14 ülkede **122 saha** ziyaretinde bulundu

162 ülkeden 120 binden fazla öğrenci Türkiye Burslarına başvuru yaptı

60 ülkeden yaklaşık **200 Türkiye Mezunu** İstanbul'da buluştu

Avrupa'da yaşayan Türklere yönelik projelere imza atıldı

6 Şubat depremleri sonrası **yurt dışındaki STK ve Türk vatandaşlarının topladığı** nakdi ve ayni yardımlar **YTB koordinasyonunda bölgeye** ulaştırıldı

29.12.2023



UNESCO Türkiye Millî Komisyonu

UNESCO Türkiye Millî Komisyonu (UTMK); eğitim, bilim, kültür ve iletişim işleriyle görevli kamu ve özel kuruluşları UNESCO'nun çalışmaları hakkında bilgilendirmeyi ve bu kuruluşların faaliyetlerine katkıda bulunmalarını sağlamayı amaçlıyor. Ayrıca UTMK, UNESCO'nun idealleri doğrultusunda eğitimin yaygınlaştırılması, kültürün korunması ve yaygınlaştırılması, bilgi ve bilimin desteklenmesi gibi alanlarda çalışmalar yapmayı hedefliyor.

UTMK'nın kültürel diplomasi çabaları, Türkiye'nin uluslararası alandaki tanınırlığını artırmak, kültürel mirasını korumak ve kültürel etkileşimi teşvik etmek için önemli bir araç niteliği taşıyor. Bu çabalar, Türkiye'nin kültürel zenginliğini ve çeşitliliğini dünya genelinde tanıtarak UNESCO'nun kültürel diplomasi hedeflerine katkı sağlıyor.

Türk Kızılay

Türk Kızılay, afet hizmetleri, sağlık hizmetleri, sosyal hizmetler, kan hizmetleri, eğitim ve gençlik hizmetleri gibi alanlarda faaliyet göstererek hiçbir ayrım yapmaksızın insani yardım ve diplomatik çalışmalar yürütüyor. Türk Kızılay'ın kültürel diplomasi faaliyetleri, sadece insani yardım alanında değil aynı zamanda dünya genelindeki insani krizlerin çözümünde ve uluslararası dayanışmanın güçlendirilmesinde de kritik bir rol oynuyor.

Kızılayın kültürel diplomasi faaliyetlerinin diğer bir boyutunu da ev sahipliği yaptığı ve/veya paydaşı olduğu uluslararası etkinlikler oluşturuyor. Bu etkinliklere dünyanın farklı bölgelerinden devlet temsilcileri, STK yöneticileri, kanaat önderleri katılım sağlıyorlar ve dolayısıyla Türk kültürüyle etkileşime geçiyorlar. IFRC Genel Kurulu, Dünya İnsani Eylem Forumu (WHAF), OIC Red Network ve Kızılay Talks kültürel diplomasi bağlamında iş gören bu etkinliklere örnek gösterilebilir.

Diyanet İşleri Başkanlığı

Diyanet İşleri Başkanlığının kuruluşunun misyonları arasında; yurtdışında yaşayan vatandaşların kendi kültürel kimliklerine bağlı kalmasına ve yerel toplumlarla uyum içinde olmalarına katkıda bulunma, Türkiye'nin dini deneyimlerini ve İslam'ın doğru anlaşılmasını teşvik etme yer alıyor.

Başkanlık, uluslararası toplantılar ve sempozyumlar düzenleyerek, yurtdışında vekâletle kurban kesme organizasyonları tertip ederek, yabancı Müslüman öğrencilerin Türkiye'de ağırlanmasını sağlayarak, İlahiyat eğitimi alanına burslar vererek, dini yayınları çeşitli dillere çevirerek, kardeş şehir projeleri çerçevesinde ibadethane inşa ve restorasyonları gerçekleştirerek Türkiye'nin kamu diplomasisine önemli katkılar sağlıyor.



Uluslararası Türk Kültürü Teşkilatı (TÜRKSOY)

TÜRKSOY, Türk halklarının birlik ve dayanışmasını güçlendirmeyi, ortak Türk kültürünü gelecek nesillere aktarmayı ve dünya çapında tanıtmayı amaçlıyor. TÜRKSOY'un kültürel bağlamda düzenlediği geleneksel etkinlikler arasında Nevruz kutlamaları, ressamlar, fotoğrafçılar ve heykeltıraşlar buluşmaları ile Opera Günleri gibi etkinlikler yer alıyor.

AFAD

AFAD, hem Türkiye'de hem de uluslararası alanda afet ve toplumsal olaylarda yardım faaliyetleri gerçekleştiren öncü kurumlardan biri. AFAD, deprem, sel gibi afetlerden etkilenen ülkeler için kültürel farklılıkları gözetmeksizin, toplumsal değerleri ve normları dikkate alarak yardım hizmetlerini sunma prensibini benimsiyor.

Türk dizileri

Bir ülkenin televizyon dizileri ve filmleri, müzik gibi unsurları, yumuşak gücün popüler kültür boyutunu oluşturuyor. Bu tür yapımlar, duygusal bir çekiciliğe sahip olmalarının yanı sıra kamu diplomasisi çerçevesinde iletilmek istenen mesajları dolaylı olarak hedef kitlelere ulaştırma potansiyeli taşıyor. Bu şekilde, kültürel diplomasi aracı olarak işlev görerek ulusal kültürün geniş kitlelere ulaşmasını sağlıyor ve kültürel unsurların daha yakından tanıtılmasına katkıda bulunuyorlar. Bu yapımlar, eğlendirme işlevinin yanı sıra eğitim, yaşam tarzını anlama, ön yargıların kaldırılması, anlayış geliştirme ve ulusal kültürün popülerleştirilmesi gibi faydalar sağlayarak ülkelerin itibarını artıran birer yumuşak güç unsuruna dönüşüyorlar.

Türk dizileri son yıllarda, uluslararası alanda kültürel diplomasi faaliyetlerinde önemli bir rol oynuyor. Bu diziler, Türkiye'nin kültürel zenginliğini ve çeşitliliğini dünya çapında geniş bir izleyici kitlesine ulaştırarak Türk kültürünü ve yaşam tarzını yansıtıyor. Ayrıca, izleyicilere Türkiye'nin günlük hayatını, tarihini ve toplumsal yapısını tanıtma fırsatı sunuyorlar.

Türkiye'nin dizi ihracatı, 1975 TRT yapımı "Aşk-ı Memnu"nun 1981'de Fransa'ya

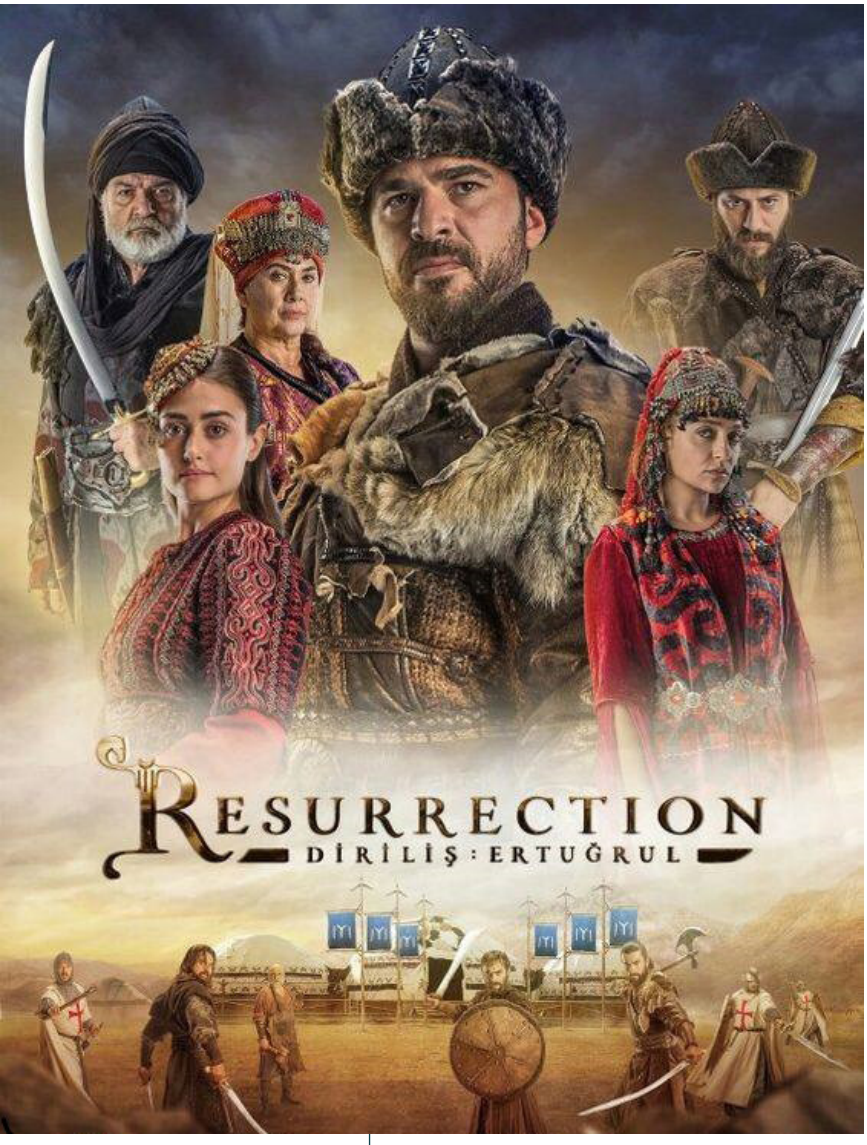



satılmasıyla başladı. Son yıllarda, Türk dizilerinin ellinin üzerinde ülkede izlendiği ve küresel talebin belirgin bir şekilde arttığı gözlemlendi. Bu diziler, Türkiye'nin kültürel diplomasi stratejisinin önemli bir parçası olarak kabul ediliyor ve Türk kültürünün dünya çapında tanıtılmasına büyük katkı sağlıyor. Ayrıca Türk dizileri, Türkiye ile diğer ülkeler arasındaki kültürel alışverişi artırarak uluslararası ilişkilerde dostluğu ve iş birliğini güçlendiriyor.

Türk yapımları Güney Amerika'dan Rusya'ya, ABD'den Çin'e dünyanın dört bir yanına ulaşıyor. Her yıl 100'ün üzerinde dramanın üretildiği sektörde, birçok dizi Türkiye'de yayından kalksa da yurt dışında talep görmeyi sürdürüyor. Yayından kalkan dramaların yüzde 75'inin ihracatı devam ediyor.

The Economist'in haberine göre, Türkiye ABD ve İngiltere'den sonra dünyada en çok dizi ihraç eden üçüncü ülke oldu. Verilere göre 2020 ile 2023 yılları arasında Türk dizilerine olan talep %184 arttı. Araştırmalara göre Türkiye'nin televizyon ihracatının 2022'de 600 milyon dolara ulaştığı tahmin ediliyor.



Cumhurbaşkanlığı İletişim Başkanlığının Kültürel Diplomasi Faaliyetleri

Cumhurbaşkanlığı İletişim Başkanlığı, Türkiye'nin uluslararası alanda yumuşak gücünü oluşturan kültürel değerlerin benimsenmesini sağlamak, dış politika konularında araştırma yapmak, doğru bilgiyi uluslararası kamuoyuna sunmak ve kamu diplomasisi aktörleriyle iş birliği yaparak organizasyonel faaliyetleri planlamak amacıyla çeşitli çalışmalar yürütüyor.

Türkiye'nin kültürel diplomasi faaliyetlerinin koordinasyonunu sağlayan Cumhurbaşkanlığı İletişim Başkanlığı, kültürel diplomasi alanlarında analitik bir perspektif sunuyor ve uluslararası toplumlarla iletişim kurmak için yumuşak güç araçlarını kullanarak dış politika hedeflerine uygun stratejiler geliştiriyor.

Kültürel diplomasi kapsamında, İletişim Başkanlığı tarafından bugüne kadar birçok kitap yayımlandı, belgeseller, videolar ve özel internet siteleri hazırlandı. Başkanlık tarafından yayımlanan ve farklı dillere çevrilen kitaplardan bazıları:

- *Türkiye'nin Sırları*
- *Türkiye'nin Yumuşak Güç Enstrümanı Olarak Kültürel Diplomasi ve İletişim*
- *Türkiye'nin Dost Eli: İnsani Diplomasi*
- *Türkiye*
- *Kamu Diplomasisi Nedir?*
- *İnsani Yardımda Türkiye Modeli*
- *21. Yüzyılın Parlayan Yıldızı: Türk Devletleri Teşkilatı*
- *Türkiye Karşıtı Bir Anlatı: 1915 Olayları*
- *Türkiye ve Dünyadan Ulus Markalama Tecrübe Paylaşımları*

- *Süleyman Çelebi Vesîletü'n-Necât Mevlid-i Şerif*
- *İstanbul - Kudüs - İskenderiye Hava Seyahati*
- *Ayasofya Camii*
- *Preveze Deniz Zaferi*
- *21. Yüzyılda Türkiye'nin Kültür Seferberliği*
- *Kutlu Çağrının İzinde 1: Türk Basınında İstanbul'un Fethi*
- *Kutlu Çağrının İzinde 2: Türk Basınında Fatih Sultan Mehmed*
- *Kutlu Çağrının İzinde 3: Türk Basınında Ayasofya Camii*

Ayrıca, 2019-2023 yılları arasında tanıtım ve kültür diplomasisi alanında gerçekleştirilen bazı faaliyetler:



- 11 Mart 2019 tarihinde İletişim Başkanlığı ile İstanbul Üniversitesi (İÜ) İletişim Fakültesi iş birliğinde "Kamu Diplomasisi Aracı Olarak Türk Dizileri Çalıştayı" düzenlendi. Çalıştay'da Türk dizi sektörünün daha ileriye taşınabilmesi için atılması gereken adımlar da ele alındı.



- 1100 yıllık Akdamar Kilisesi'ne özel bir web sitesi hazırlandı. Türkçe, İngilizce ve Ermenice olmak üzere 3 farklı dilde kapsamlı bilgi ve görsel materyaller sunan web sitesi "www.akdamarkilisesi.gov.tr" adresinde ziyaretçilerine açıldı. 360 derece sanal tur, İzzet Keribar Fotoğraf Sergisi (Aya İrini) ve tanıtım filmi hazırlandı.



- "Anadolu'nun Saklı Anıtları Gün Yüzüne Çıkıyor Projesi" kapsamında düzenlenen "Akdamar Kilisesi Fotoğraf Sergisi" Londra'da açıldı. Serginin açılışında "Anadolu'nun Saklı Anıtları Gün Yüzüne Çıkıyor: Ahtamar" başlıklı film de İngilizce ve Türkçe olarak gösterildi.



- 14-25 Mayıs 2019 tarihleri arasında gerçekleştirilen "Cannes Film Festivali Türkiye Daveti"ne katkı sağlandı. Türkiye'nin coğrafî ve iklimsel özelliklerinin sunduğu zenginlikle birlikte film çekimi için doğal bir plato özelliğine sahip sinema olanaklarının tanıtımı amacıyla Türk Günü Resepsiyonu gerçekleştirildi ve Türkiye'nin tanıtımı açısından önemli bir platform oluşturdu. Ayrıca Türkiye'deki film çekim lokasyonlarının, cast, set, görsel efekt ve diğer teknik imkânlar ile ülkede çekilen ünlü Hollywood prodüksiyonlarından kesitlerin yer aldığı tanıtım filmi gösterime sunuldu.

- 21- 24 Ekim 2019 tarihleri arasında İstanbul'da yüksek etkileşime sahip sosyal medya kullanıcılarının katıldığı uluslararası sosyal medya zirvesi düzenlendi. Zirveye 140 yerli ve 80 yabancı sosyal medya fenomeni katılım sağladı. Zirve'de sosyal medyanın öneminin yanı sıra 15 Temmuz, Türkiye'nin mülteci politikası ve bir sene önce kaybettiğimiz Ermeni asıllı fotoğraf sanatçısı Ara Güler aracılığı ile Türkiye'deki dinî ve etnik çeşitlilik konularına vurgu yapıldı. Ayrıca İletişim Başkanlığı tarafından hazırlanan "Mülteciler, Second Home", "Mülteci Kadınlar ve Londra Moda Haftası" ve "Akdamar" videolarının gösterimi sağlandı.

- Berlin'de "Türk Dili Konuşan Diasporalar İçin Birinci Kapasite Geliştirme Eğitim Programı" düzenlendi.







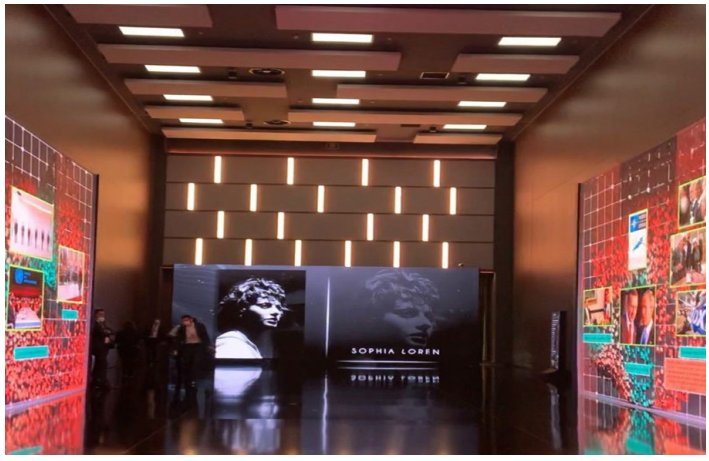

- 2019 yılında, Ara Güler Arşiv ve Araştırma Merkezi ile İletişim Başkanlığı tarafından Taksim Meydanı'ndaki Dijital Gösterim Merkezi'nde "Ara Güler Dijital Fotoğraf Sergisi" açıldı. Sergide, Güler'in çeşitli dönemlerde çektiği 200'den fazla fotoğraf sergilendi.

- 2019 Göbeklitepe yılı etkinlikleri kapsamında, 13 Kasım 2019'da Paris Azerbaycan Kültür Merkezinde Güneydoğu Anadolu'da Yerleşik Hayata Geçişin Kökleri ve Göbeklitepe Kültürü" başlıklı konferans ve "Göbeklitepe Fotoğraf Sergisi" gerçekleşti.

- Taşkent İletişim Müşavirliği tarafından 12-14 Nisan 2019 tarihleri arasında Taşkent Fotoğraflar Evinde, "Özbekistanlı Medya Mensupları Gözüyle Türkiye" konulu fotoğraf sergisi düzenlendi. Aynı ülkede 14'üncüsü düzenlenen Ulusal Altın Kalem Yarışması'nın uluslararası bölümüne, Türkiye hakkında kültür sanat, turizm, yatırım ve dış politika alanlarında sunulan çalışmalara dört dalda ödül verildi.

- İletişim Başkanlığının ev sahipliğinde 22-24 Ekim 2021 tarihleri arasında İstanbul'da Türk Dünyası'ndaki iş birliğini geliştirmek, karşılıklı güveni pekiştirmek ve gençlere birlik bilincini aktarmak amacıyla "Köklü Geçmiş, Güçlü Gelecek" temasıyla Türk Konseyi Medya Forumu düzenlendi.

- 18-20 Haziran 2021 tarihleri arasında, dünya liderlerinin, bakanların, akademisyenlerin ve kanaat önderlerinin iştirak ettiği ve pek çok güncel meselenin farklı oturumlarda tartışıldığı Antalya Diplomasi Forumu kapsamında, Nest





Kongre Merkezi'nde Ara Güler Dijital Fotoğraf Sergisi ve Osman Hamdi Bey Dijital Fotoğraf Sergisi düzenlendi.

- İletişim Başkanlığı tarafından hayatlarını bilime ve spora adamış, uluslararası arenada başarılarıyla öne çıkmış olan isimlerin gençlerle buluşması, mesleki ve hayata dair tecrübelerinin gençlere aktarılması amacıyla "Gençlere İlham Veren İsimler" başlığı ile bir panel programı gerçekleştirildi.

- "360 Kültür Sanat Gösterimi" kapsamında "Nakkaş Osman Surnâme-i Hümayun Dijital Minyatür Sergisi" gerçekleştirildi. Türkiye ve Özbekistan arasında siyasî, ekonomik, kültürel ve toplumsal ilişkilerin derinleşip güçlenmesine, karşılıklı tecrübe ve bilgi paylaşımının artırılmasına katkı sunmak ana hedefiyle organize edilen panel ile her iki ülkenin karşılıklı fayda sağlayabileceği ve ülkeler arası ilişkilere katkı sunacağı düşünülen hususlar masaya yatırıldı.

- Londra Yunus Emre Enstitüsünde Türkiye'nin doğal ve tarihi güzelliklerini gösteren 40 fotoğraftan oluşan 'Türkiye Yüzyılı' başlıklı sergi açıldı.

- Her yıl 21-27 Mayıs tarihleri arasında 81 ilde ve yurt dışı temsilciliklerde düzenlenen Türk Haftası etkinliklerinin tanıtım faaliyetleri yürütüldü.

- Çocukların gözünden Gazze'deki insanlık dramına dikkat çekmeyi amaçlayan "Kurşun Geçirmez Düşler: Gazzeli Çocuk Ressamlar Sergisi" Antalya Diplomasi Forumu'nda ve İstanbul'da ziyaretçilere açıldı. Sergide aynı zamanda dünyaca ünlü müzisyenler Lübnan asıllı İsveçli şarkıcı, söz yazarı ve müzik yapımcısı olan Maher Zain ile Tunuslu şarkıcı ve söz yazarı Emel Mathlouthi klip çekimi gerçekleştirdi.

Bununla birlikte, "Uluslararası İdlib Konferansı" ve NATO kapsamında, "We Are NATO" kampanyası ile İzmir ve Adana'da "Türkiye'nin NATO'ya Üyeliğinin 68. Yılı: Stratejik İttifakın Güçlü Üyesi Türkiye" panelleri düzenlendi. FORMULA 1 Türkiye Tanıtım Filmi ve özel gün ve haftalara yönelik diğer çalışmalar da Başkanlığın kültürel diplomasi faaliyetlerinin bir parçasını oluşturuyor.

İletişim Başkanlığı, Türkiye'nin doğru bilgilerle ve ulusal çıkarlar doğrultusunda tüm yönleriyle tanıtılmasını sağlamak ve ulusal ve uluslararası kamuoylarıyla olumlu bir iletişim ve etkileşim geleneğini güçlendirmek için belirlediği hedefler doğrultusunda çalışmalarını sürdürüyor.

Kültürel diplomasinin iki ana hedefi; bir ülkenin imajını iyileştirmek ve ulusal markalaşmayı sağlamaktır. Olumlu bir ülke imajı, uluslararası alanda güvenilirlik ve itibar kazanmada kritik bir rol oynar. Markalaşma, uluslararası siyasi etkiyi artırabilir ve daha güçlü uluslararası ortaklıkların oluşturulmasını kolaylaştırabilir. Türkiye'nin markalaşma çabaları 2000'li yıllarda başladı. Bu süreçte, Türkiye'nin tanıtımı için ilk kez bir "Türkiye logosu" oluşturuldu ve bu logo tanıtım faaliyetlerinde kullanıldı. 2021 itibariyle, Türkiye'nin markasını güçlendirme amacıyla, her türlü faaliyet ve yazışmada "Türkiye" ifadesi kullanılıyor.

TÜRKİYE CUMHURİYETİ
CUMHURBAŞKANLIĞI
İLETİŞİM
BAŞKANLIĞI

TÜRKİYE YÜZYILI
100
TÜRKİYE CUMHURİYETİ'NİN YÜZÜNCÜ YILI



Ayın Tarihi
Türkiye

Cumhurbaşkanı Recep Tayyip Erdoğan'ın Yurt İçi Programı

Türkiye Gündemi Kronolojisi

Turizmde Dünya Markası Türkiye

Yeni Neslin Buluşma Noktası Gençlik Merkezleri

Vefa/Hatıra: Çağ Açan Hükümdar: Fatih Sultan Mehmed

Vefa/Hatıra: Şairler Sultanı Necip Fazıl Kısakürek

Röportaj: Millî Paralimpik Yüzücüler Sevilay Öztürk ve Sümeyye Boyacı

Arşivden: 1 Mayıs Emek ve Dayanışma Günü

Mayıs ayı programında siyasîlerden gençlere, sporculardan yargı mensuplarına çok sayıda kabul gerçekleştiren Cumhurbaşkanı Erdoğan, Vakıf Haftası 100. Yıla Özel 201 Eser Toplu Açılışı, Dünya İslam Bilginleri İstişare Zirvesi, Ziraat Bankası Tarım Ekosistemi Buluşması, Uluslararası İyilik Ödülleri Töreni başta olmak üzere çeşitli organizasyonlara katılarak konuşmalar yaptı.

Yurt İçi

Cumhurbaşkanı Recep Tayyip Erdoğan'ın yurt içi programı



Cumhurbaşkanlığı Yüksek İstişare Kurulu Toplantısı

Cumhurbaşkanlığı Yüksek İstişare Kurulu, Cumhurbaşkanı Recep Tayyip Erdoğan başkanlığında Çankaya Köşkü'nde toplandı. Toplantıya ilişkin Cumhurbaşkanlığı İletişim Başkanı Fahrettin Altun tarafından yapılan yazılı açıklamada, toplantıda 6 Şubat depremleri ve sonrasındaki süreç, Türkiye gündemindeki siyasî konular ve ekonomik meseleler, ülkemizin karşı karşıya kaldığı bölgesel ve küresel tüm sınamalar ile ilgili istişarelerde bulunulduğu belirtildi.



1 Mayıs Emek ve Dayanışma Günü paylaşımı

Cumhurbaşkanı Recep Tayyip Erdoğan, sosyal medya hesabından yaptığı paylaşımla 1 Mayıs Emek ve Dayanışma Günü'nü kutladı. Cumhurbaşkanı Erdoğan, yaptığı paylaşımda, "Ülkemizle birlikte tüm dünyada kutlanan 1 Mayıs Emek ve Dayanışma Günü'nü tebrik ediyorum. Helal rızık peşinde koşan tüm işçi ve emekçi kardeşlerime selam ve sevgilerimi gönderiyorum." ifadelerini kullandı.



MAYIS 01 2024

Ankara

Şehit Ensar Enes Ertaş, Mustafa Şen ve Rıdvan Gürsoy'un ailelerine başsağlığı mesajı

Cumhurbaşkanı Recep Tayyip Erdoğan, Şırnak'ta askerî aracın devrilmesi sonucu şehit olan Jandarma Uzman Çavuş Ensar Enes Ertaş ve Jandarma Astsubay Çavuş Mustafa Şen ile Gölcük Tersanesi Komutanlığı'nda geçirdiği kazada yaralanarak tedavi gördüğü hastanede şehit olan Sözleşmeli Er Rıdvan Gürsoy'un ailelerine mesaj göndererek başsağlığı dileklerini iletti.



MAYIS 01 2024

Ankara

Danıştay Başkanı Zeki Yiğit'i kabul

Cumhurbaşkanı Recep Tayyip Erdoğan, Danıştay Başkanı Zeki Yiğit'i, Çankaya Köşkü'nde kabul etti.



MAYIS 01 2024

Ankara

TRT'nin 60. kuruluş yıl dönümü mesajı

Cumhurbaşkanı Recep Tayyip Erdoğan, Türkiye Radyo Televizyon Kurumunun (TRT) 60. kuruluş yıl dönümü dolayısıyla kutlama mesajı yayımladı. Cumhurbaşkanı Erdoğan mesajında "Kamu hizmeti yayıncılığının verdiği sorumluluğu da gözeten TRT, dinamik yapısı ve öncü yayıncılık deneyimiyle ülkemizin değerlerini, tarihini, kültürünü, gücünü ve sesini tüm dünyaya yansıtmaya devam etmektedir." ifadelerini kullandı.



MAYIS 02 2024

Nevşehir

Şehit Sait Toktaş'ın ailesine başsağlığı mesajı

Cumhurbaşkanı Recep Tayyip Erdoğan, Pençe-Kilit Operasyonu bölgesinde mevziye yıldırım düşmesi sonucu şehit olan Piyade Uzman Çavuş Sait Toktaş'ın ailesine başsağlığı mesajı gönderdi.



MAYIS 02 2024

Ankara

UID Kapasite Geliştirme ve Eğitim Çalıştayı katılımcılarını kabul

Cumhurbaşkanı Recep Tayyip Erdoğan, Uluslararası Demokratlar Birliği (UID) Kapasite Geliştirme ve Eğitim Çalıştayı katılımcılarını Cumhurbaşkanlığı Külliyesi Sergi Salonu'nda kabul etti. Cumhurbaşkanı Erdoğan kabulde yaptığı konuşmada "Dört gün boyunca siyaset, bürokrasi, sivil toplum ve akademi dünyasından kıymetli isimlerle bir araya geleceksiniz. Böylece ülkemizin farklı alanlarda ulaştığı seviyeyi, en yetkili isimlerden bizzat dinleme fırsatı bulacaksınız. Geleceğe dair yol haritalarının şekillendirilmesi noktasında da çalıştayınız önemli roller üstlenecektir." şeklinde konuştu.



MAYIS 02 2024

Ankara

CHP Genel Başkanı Özgür Özel'i kabul

Cumhurbaşkanı Recep Tayyip Erdoğan, Cumhuriyet Halk Partisi (CHP) Genel Başkanı Özgür Özel'i AK Parti Genel Merkezi'nde kabul etti. Kabulde, CHP İstanbul Milletvekili ve TBMM Dışişleri Komisyonu Üyesi Namık Tan ile AK Parti Genel Başkan Vekili Mustafa Elitaş da yer aldı.



MAYIS 02 2024

Ankara

Türk kalp cerrahı Prof. Dr. Mehmet Öz'ü kabul

Cumhurbaşkanı Recep Tayyip Erdoğan, ABD'de yaşayan Türk kalp cerrahı Prof. Dr. Mehmet Öz'ü kabul etti. Cumhurbaşkanı Erdoğan'ın Prof. Dr. Öz ile yaptığı görüşmede AK Parti İstanbul Milletvekili Halit Yerebakan da bulundu.



MAYIS 02 2024

Ankara

Türk Metal Sendikasına taziye ziyareti

Cumhurbaşkanı Recep Tayyip Erdoğan, hayatını kaybeden TÜRK-İŞ Genel Başkan Yardımcısı ve Türk Metal Sendikası Onursal Genel Başkanı Pevrul Kavlak için Türk Metal Sendikasına taziye ziyaretinde bulundu.



MAYIS 03 2024

Erzurum

Şehit Mustafa Yaşar'ın ailesine başsağlığı mesajı

Cumhurbaşkanı Recep Tayyip Erdoğan, Erzurum İl Jandarma Komutanlığında görevli iken 2023'te kavgaya müdahale ettiği sırada yaralanarak kaldırıldığı hastanede tedavi altına alınan ve tüm müdahalelere rağmen dün şehit olan Yaşar'ın ailesine mesaj göndererek başsağlığı dileklerini iletti.



MAYIS 03 2024

İstanbul

Cuma namazı sonrası basın açıklaması

Cumhurbaşkanı Recep Tayyip Erdoğan, Üsküdar'daki Çilehane Camii'nde kıldığı cuma namazının ardından gazetecilerin gündeme ilişkin sorularını cevapladı. Cumhurbaşkanı Erdoğan basın mensuplarının İsrail ile ticaretin durdurulması hakkındaki sorusunu, "Aramızda 9,5 milyar dolarlık bir ticaret hacmi vardı, bu ticaret hacmini de biz yok farz ederek bu kapıyı kapattık." şeklinde yanıtladı.



MAYIS 03 2024

İstanbul

MÜSİAD Yönetim Kurulunu kabul

Cumhurbaşkanı Recep Tayyip Erdoğan, Müstakil Sanayici ve İşadamları Derneği (MÜSİAD) Yönetim Kurulunu Dolmabahçe Çalışma Ofisi'nde kabul etti. Cumhurbaşkanı Erdoğan kabulde yaptığı konuşmada, "Biz bölgemizdeki hiçbir ülkeyle düşmanlık ve kavga peşinde değiliz. Her fırsatta ifade ettiğim gibi biz, coğrafyamızda çatışma, kan ve gözyaşı görmek istemiyoruz." dedi.



MAYIS 04 2024

Ankara

Şehit Ata Göçmen'in ailesine başsağlığı mesajı

Cumhurbaşkanı Recep Tayyip Erdoğan, Pençe Operasyonu bölgesinde yıldırım düşmesi sonucunda yaralanarak hastanede tedavi altına alınan ve tüm müdahalelere rağmen şehit olan Piyade Astsubay Kıdemli Çavuş Göçmen'in ailesine başsağlığı mesajı gönderdi.



MAYIS 06 2024

Ankara

Vakıf Haftası 100. Yıla Özel 201 Eser Toplu Açılış Töreni

Cumhurbaşkanı Recep Tayyip Erdoğan, Beştepe Millet Kongre ve Kültür Merkezi'nde düzenlenen "Vakıf Haftası 100. Yıla Özel 201 Eser Toplu Açılış Töreni"ne katılarak konuşma yaptı. Cumhurbaşkanı Erdoğan konuşmasında "Son 21 yılda, ülkemiz içerisinde ve gönül coğrafyamızın dört bir yanındaki 5 bin 500 ecdat yadigârı eseri yeniden ayağa kaldırdık." dedi.



MAYIS 06 2024

Ankara

Kabine Toplantısı

Cumhurbaşkanlığı Kabinesi, Cumhurbaşkanı Recep Tayyip Erdoğan'ın başkanlığında Cumhurbaşkanlığı Külliyesinde toplandı. Cumhurbaşkanı Erdoğan Kabine Toplantısı'nın ardından yaptığı açıklamada, "Hamas'ın ateşkesi kabul ettiğini açıklamasından memnuniyet duyduk. Şimdi aynı adım İsrail tarafından da atılmalıdır. Tüm Batılı aktörleri İsrail yönetimine baskı yapmaya çağırıyorum." dedi.



MAYIS 10 2024

Ankara

İdari Yargı Günü ve Danıştay'ın 156. Kuruluş Yıl Dönümü Töreni

Cumhurbaşkanı Recep Tayyip Erdoğan, Danıştay Konferans Salonu'nda düzenlenen İdari Yargı Günü ve Danıştay'ın 156. Kuruluş Yıl Dönümü Töreni'ne katılarak konuşma yaptı. Cumhurbaşkanı Erdoğan konuşmasında, "Güçlü, tarafsız, bağımsız, iyi ve seri işleyen bir adalet sistemi, evlatlarımıza bırakabileceğimiz en kıymetli mirastır. Şayet bu konuda eksik varsa tamamlamak, sorun varsa çözmek, tıkanıklık varsa gidermek, 85 milyon olarak hepimizin müşterek görevidir." dedi.



MAYIS 10 2024

Ankara

MHP Genel Başkanı Devlet Bahçeli'yi kabul

Cumhurbaşkanı Recep Tayyip Erdoğan, Milliyetçi Hareket Partisi (MHP) Genel Başkanı Devlet Bahçeli'yi Cumhurbaşkanlığı Külliyesi'nde kabul etti.



MAYIS 12 2024

İstanbul

Dünya İslam Bilginleri İstişare Zirvesi

Cumhurbaşkanı Recep Tayyip Erdoğan, Dünya İslam Bilginleri İstişare Zirvesi açılış programına katılarak konuşma yaptı. Cumhurbaşkanı Erdoğan konuşmasında, "Gazze'de akan kanın durması, İsrail'in saldırılarının engellenmesi için yoğun çaba harcıyoruz. Yaklaşık 54 bin tona ulaşan yardım miktarıyla, Gazze'ye en fazla insanî yardım yapan ülkeyiz." dedi.



MAYIS 12 2024

Ankara

Avrupa şampiyonu Mete Gazoz'a tebrik telefonu

Cumhurbaşkanı Recep Tayyip Erdoğan, Almanya'da düzenlenen Açık Hava Avrupa Okçuluk Şampiyonası'nda altın madalya kazanan millî okçu Mete Gazoz'u telefonla arayarak tebrik etti.



MAYIS 12 2024

Ankara

Anneler Günü mesajı

Cumhurbaşkanı Recep Tayyip Erdoğan, Anneler Günü dolayısıyla sosyal medya hesabından paylaşımda bulundu. Tüm annelerin Anneler Gününü tebrik eden Cumhurbaşkanı Erdoğan, ahirete irtihal etmiş tüm anneleri de rahmetle ve minnetle yâd ettiğini dile getirdi.



MAYIS 14 2024

Van

Şehit Çetin Şeylan'ın ailesine başsağlığı mesajı

Cumhurbaşkanı Recep Tayyip Erdoğan, Van'ın Çatak ilçesindeki üs bölgesi yakınına yıldırım düşmesi sonucu şehit olan güvenlik korucusu Çetin Şeylan'ın ailesine başsağlığı mesajı gönderdi.



MAYIS 14 2024

Ankara

Türkiye Ziraat Odaları Birliği Danışma Kurulu Toplantısı

Cumhurbaşkanı Recep Tayyip Erdoğan, 14 Mayıs Dünya Çiftçiler Günü münasebetiyle ATO Congresium'da düzenlenen, Türkiye Ziraat Odaları Birliği Danışma Kurulu Toplantısı'na katıldı. Cumhurbaşkanı Erdoğan toplantıda yaptığı konuşmada, "Sadece demokraside değil; ekonomide, tarımda, hayvancılıkta, üretimde ve ihracatta ülkemizi hayal dahi edilemeyecek seviyelere getirdik. Türkiye Yüzyılı'nı da yine çiftçilerimizle omuz omuza inşa edeceğiz." dedi.



MAYIS 15 2024

Ankara

Eski Yargıtay Başkanı Mehmet Akarca'yı kabul

Cumhurbaşkanı Recep Tayyip Erdoğan, eski Yargıtay Başkanı Mehmet Akarca'yı Cumhurbaşkanlığı Külliyesinde kabul etti.



MAYIS 15 2024

Ankara

TOBB 80. Genel Kurulu

Cumhurbaşkanı Recep Tayyip Erdoğan, Türkiye Odalar ve Borsalar Birliğinin (TOBB), 80. Genel Kuruluna katılarak konuşma yaptı. Cumhurbaşkanı Erdoğan konuşmasında, "Orta Vadeli Programımızı güçlendirecek kritik adımlar atıyoruz. Mali disiplini sürdürerek para politikamızın etkinliğini artıracak ve enflasyonla mücadeleye güçlü destek vereceğiz" dedi.



MAYIS 17 2024

İstanbul

Ziraat Bankası Tarım Ekosistemi Buluşması

Cumhurbaşkanı Recep Tayyip Erdoğan, Haliç Kongre Merkezi'nde "Sürdürülebilir Tarım ve Tarımda Markalaşma" temasıyla düzenlenen Ziraat Bankası Tarım Ekosistemi Buluşması'na katılarak konuşma yaptı. Cumhurbaşkanı Erdoğan konuşmasında "Tarımın ana vatanı olan Anadolu'da yeşil kalkınma ve yerelden kalkınma ilkesiyle yeni bir tarım ve kırsal kalkınma süreci başlatıyoruz." dedi.



MAYIS 24 2024

İstanbul

Albaraka İslâmî Finans Zirvesi

Cumhurbaşkanı Recep Tayyip Erdoğan, İstanbul Lütfi Kırdar Uluslararası Kongre ve Sergi Sarayı'nda gerçekleştirilen Albaraka İslâmî Finans Zirvesi'ne katıldı. Cumhurbaşkanı Erdoğan yaptığı konuşmada, "Küresel sistemin tüm unsurlarıyla günümüzün gerçeklerine göre yeniden dizayn edilmesi gerektiğini söylüyoruz. 'Dünya beşten büyüktür' tespitimiz, sistemin değişmesine olan acil ihtiyacı göstermektedir." dedi.



MAYIS 24 2024

İstanbul

Türk Devletleri Teşkilatı Yargı Kurulları Toplantısı

Cumhurbaşkanı Recep Tayyip Erdoğan, İstanbul Lütfi Kırdar Uluslararası Kongre ve Sergi Sarayı'nda düzenlenen Türk Devletleri Teşkilatı Yargı Kurulları Toplantısı'na katıldı.



MAYIS 24 2024

Ankara

Ziraat Türkiye Kupası Şampiyonu Beşiktaş'ı kutlama

Cumhurbaşkanı Recep Tayyip Erdoğan, sosyal medya hesabından yaptığı paylaşımla, Ziraat Türkiye Kupası'nı kazanan Beşiktaş'ı tebrik etti. Cumhurbaşkanı Erdoğan, paylaşımda, "2024 Ziraat Türkiye Kupası Şampiyonu Beşiktaş'ı, tüm Beşiktaş camiasını ve taraftarını canıgönülden tebrik ediyorum." ifadesini kullandı.



MAYIS 25 2024

İstanbul

DEİK Genel Kurulu ve Ustalara Saygı Ödül Töreni

Cumhurbaşkanı Recep Tayyip Erdoğan, Lütfi Kırdar Uluslararası Kongre ve Sergi Sarayı'nda gerçekleştirilen DEİK Genel Kurulu ve Ustalara Saygı Ödül Töreni'ne katıldı. Cumhurbaşkanı Erdoğan törende yaptığı konuşmada, "Türkiye için çalışan, ihraç eden, Türk ekonomisine güvenerek yatırımlarını artıran, Türkiye Yüzyılı'nın inşasına omuz veren herkesin yanındayız. Siyasî görüşlerimiz, düşünce dünyamız farklı olabilir. Hayata bakışımız, olaylara, sorunlara yaklaşımımız farklılık arz edebilir. Bunların tamamı Türkiye'nin büyüklüğünü, beşerî ve kültürel hazinesinin zenginliğini gösteren birer işarettir." dedi.



MAYIS 26 2024

Ankara

Süper Lig Şampiyonu Galatasaray'ı kutlama mesajı

Cumhurbaşkanı Recep Tayyip Erdoğan, sosyal medya hesabından yaptığı paylaşımla Trendyol Süper Lig Şampiyonu Galatasaray'ı tebrik etti. Cumhurbaşkanı Erdoğan paylaşımında "2023-2024 Trendyol Süper Lig Şampiyonu Galatasaray'ı ve taraftarıyla birlikte tüm Galatasaray SK camiasını yürekten tebrik ediyorum." ifadesini kullandı.



MAYIS 26 2024

Ankara

Mersin'deki kazada hayatını kaybedenler için başsağlığı mesajı

Cumhurbaşkanı Recep Tayyip Erdoğan, sosyal medya hesabından yaptığı paylaşımla TAG Otoyolu'nda meydana gelen zincirleme trafik kazasında hayatını kaybedenler için başsağlığı diledi. Cumhurbaşkanı Erdoğan paylaşımında, "Tarsus-Adana-Gaziantep Otoyolu'nda meydana gelen elim trafik kazasında hayatını kaybeden vatandaşlarımıza Cenab-ı Allah'tan rahmet niyaz ediyorum. İlgili makamlarımız, kazaya dair gerekli tahkikatı ivedilikle başlatmışlardır. Vefat eden vatandaşlarımızın ailelerinin ve milletimizin başı sağ olsun." ifadesini kullandı.



MAYIS 28 2024

Ankara

Sayıştay'ın 162. Kuruluş Yıl Dönümü Programı

Cumhurbaşkanı Recep Tayyip Erdoğan, Sayıştay Başkanlığı Konferans Salonu'nda düzenlenen Sayıştay'ın 162. Kuruluş Yıl Dönümü Programı'na katıldı. Cumhurbaşkanı Erdoğan yaptığı konuşmada, "Denetim alanı ve yetkisi genişleyen Sayıştay, bizim dönemimizde modern hukuk devletlerindeki yüksek denetimin tüm unsurları ve metotlarına sahip oldu. Başkaları yıllardır bunun sadece lafını ve istismarını yaparken, Sayıştay'ı hak ettiği konuma yine biz getirdik." dedi.



MAYIS 28 2024

Ankara

28 Mayıs Azerbaycan'ın Bağımsızlık Günü mesajı

Cumhurbaşkanı Recep Tayyip Erdoğan sosyal medya hesabından yaptığı paylaşımda Azerbaycan'ın Bağımsızlık Günü'nü kutladı. Cumhurbaşkanı Erdoğan mesajında şu ifadelere yer verdi: "Tek Millet, İki Devlet" ruhuna sahip olduğumuz Azerbaycan'ın 28 Mayıs Bağımsızlık Günü'nü tebrik ediyor, tüm Azerbaycanlı kardeşlerimizin haklı gururunu ve sevincini yürekten paylaşıyorum. Müstakillik uğruna şehit düşen kahramanlarımızı saygı ve rahmetle yâd ediyorum."



MAYIS 27 2024

İstanbul

Türkiye Yüzyılı Anayasası Sivil Anayasa Güçlü Türkiye Sempozyumu

Cumhurbaşkanı Recep Tayyip Erdoğan, Adnan Menderes Kongre Merkezi Özgürlük ve Demokrasi Adası'nda düzenlenen Türkiye Yüzyılı Anayasası Sivil Anayasa Güçlü Türkiye Sempozyumu'na katıldı. Cumhurbaşkanı Erdoğan yaptığı konuşmada, "Cumhuriyetimizin 100'üncü yılının darbe anayasasıyla geçirilmesi zaten siyaset kurumu adına büyük bir mahcubiyet kaynağıdır. Sırf birilerinin konforu bozulmasın diye bu utancı milletimize daha fazla yaşatamayız. Bugün Türk demokrasisi, yeni ve sivil anayasa yapma eşiğini aşacak güce, kudrete, olgunluğa fazlasıyla sahiptir." dedi.



MAYIS
28
2024

Ankara

Millî Güvenlik Kurulu

Cumhurbaşkanı Recep Tayyip Erdoğan'ın başkanlığında Cumhurbaşkanlığı Külliyesinde Millî Güvenlik Kurulu (MGK) toplantısı gerçekleştirildi.

Toplantı sonrası yayımlanan bildiride,

PKK/KCK-PYD/YPG, FETÖ VE DEAŞ terör örgütleri başta olmak üzere Türkiye'nin millî birlik ve beraberliği ile bekasına yönelik her türlü tehdit ve tehlikeye karşı yurt içinde ve dışında azim, kararlılık ve başarıyla gerçekleştirilen operasyonlar hakkında kurula bilgi sunulduğu aktarıldı.

Gazze'deki katliamlara ilişkin Filistin Devleti'ni tanıyan ülkelerin sayısının ve katliamın sorumlularının adalete karşı hesap vermesine yönelik çabaların artmasının kritik önemde olduğu ifade edildi.

Türkiye'nin, yapay zeka çalışmalarının ilmî, askerî, iktisadî ve içtimaî neticelerine hazırlıklı olmasının ve bu alanda ileri kabiliyetler geliştirmesinin önem ve önceliğine işaret edildi.



MAYIS
29
2024

Ankara

AK Parti TBMM Grup Toplantısı

Cumhurbaşkanı ve AK Parti Genel Başkanı Recep Tayyip Erdoğan, partisinin TBMM Grup Toplantısı'na katılarak konuşma yaptı. Cumhurbaşkanı Erdoğan, "Çadırlarında masum sivillerin yakılarak öldürülmesini hiçbir inanç meşru görmez. Dünya, Netanyahu denilen vampirin barbarlığını canlı yayında izliyor." dedi.



MAYIS
29
2024

Ankara

İstanbul'un fethinin 571. yıl dönümü mesajı

Cumhurbaşkanı Recep Tayyip Erdoğan, İstanbul'un fethinin 571'inci yıl dönümü dolayısıyla kutlama mesajı yayımladı. Cumhurbaşkanı Erdoğan mesajında, "İstanbul'un fethinin 571'inci yıl dönümünü kutluyorum. Fethin ruhunu anlamak için, bu mübarek zaferin nasıl kazanıldığını iyi bilmek gerekiyor. Askerî dehası, kahraman ordumuzun azim ve kararlılığı ile aziz milletimizin bir kıtaya kök salmasına vesile olan fethin ardından, büyük devlet adamı Fatih Sultan Mehmet'in hoşgörü ve adaletli yönetimiyle İstanbul, farklı inanç ve kültürlerin bir arada yaşadığı bir merkez olmuştur." değerlendirmesinde bulundu.

1 Mayıs Emek ve Dayanışma Günü ile 19 Mayıs Atatürk'ü Anma, Gençlik ve Spor Bayramı'nı kutladığımız bu ayda, ülkemizde askeri alanda uluslararası çapta tatbikatlar yapıldı. Tüm yurtta "Orman Benim" etkinliğinin düzenlendiği, Kamuda Tasarruf ve Verimlilik Paketi'nin açıklandığı, basketbol, tekvando, okçuluk, karate, atletizm gibi birçok spor dalında elde ettiğimiz başarılarla gururlandığımız Mayıs ayında ülkemizde yaşananların kısa bir özeti...

Yurt İçi

Türkiye gündemi kronolojisi



• 1 Mayıs 2024

1 Mayıs Emek ve Dayanışma Günü tüm yurtta düzenlenen etkinliklerle kutlandı.



• 2 Mayıs 2024

Akkuyu Nükleer Güç Santrali'nin 1. ünitesinde nakliye kilidi, tasarım konumuna yerleştirildi. Tesislerin dış ortamdan izolasyonunu sağlayacak olan kilit, aynı zamanda nükleer malzemelerin ve reaktör bölmesi ekipmanlarının güvenli bir şekilde taşınmasına da yardımcı olacak.



• 3 Mayıs 2024

Toplumumuz için bir tehdit haline dönüşen orman yangınlarının zararlarını en aza indirmek, toplumsal farkındalık oluşturup, yangın sayılarını ciddi oranda düşürmek amacıyla "Orman Benim" etkinliği düzenlendi. 81 ilde eş zamanlı olarak gerçekleştirilen etkinliğe birçok vatandaş katıldı.



• 4 Mayıs 2024

İstanbul-Sivas aktarmasız ekspres Yüksek Hızlı Tren Hattı'nın ilk seferi, düzenlenen törenle gerçekleştirildi. 483 yolcu kapasitesine sahip setler kullanılarak yapılan seferlerle İstanbul-Sivas arası seyahat 7 saat 8 dakika sürecek.



• 8 Mayıs 2024

Fenerbahçe Beko, EuroLeague Play-off beşinci maçında Monaco'yu 80-79 mağlup ederek 24-26 Mayıs tarihlerinde Almanya'nın başkenti Berlin'de düzenlenecek Final Four'a katılma hakkı elde etti. Play-off sisteminde 5. maça kalan serileri (19 kez) bugüne dek hep ev sahibi takımların kazandığı THY EuroLeague'de Fenerbahçe deplasman takımı olarak tur atlamayı başaran ilk takım oldu.



• 11 Mayıs 2024

Almanya'nın Essen kentinde düzenlenen Avrupa Okçuluk Şampiyonası'nda Makaralı Yay Kadınlarda Ayşe Bera Süzer, Hazal Burun ve Begüm Yuva'dan oluşan millî takımımız finalde İspanya'yı 234-218 mağlup ederek şampiyonluğa ulaştı.



• 12 Mayıs 2024

Sırbistan'ın Belgrad kentinde düzenlenen Avrupa Tekvando Şampiyonası sona erdi. Sporcularımızdan Furkan Ubeyde Çamoğlu ve Enbiya Taha Biçer'in altın madalya kazandığı turnuvada erkekler ve kadınlarda toplam 2 altın, 5 gümüş, 1 bronz olmak üzere 8 madalya kazanan Türkiye, Avrupa şampiyonalarında üst üste ikinci kez takım halinde birinci sırada yer aldı.



• 12 Mayıs 2024

Hırvatistan'ın Zadar kentinde düzenlenen Avrupa Karate şampiyonası sona erdi. Bireysel Kata'da Ali Sofuoğlu ve Dilara Bozan; Takım Kata'da ise Ali Sofuoğlu, Emre Vefa Göktaş ve Enes Özdemir'den oluşan millî takımımızla altın madalyaya ulaştığımız şampiyonayı 3 altın, 7 bronz olmak üzere toplam 10 madalya ile tamamladık.



• 12 Mayıs 2024

Mete Gazoz Avrupa şampiyonu oldu! Gazoz, Almanya'nın Essen kentinde düzenlenen Avrupa Okçuluk Şampiyonası'nda Klasik Yay Erkekler finalinde Slovenyalı rakibi Den Habjan Malavasic'i 6-0 mağlup ederek Avrupa şampiyonluğuna ulaştı. Bu sonuçla Mete Gazoz; Olimpiyat, Dünya ve Avrupa şampiyonu ünvanlarının tamamını kazanan ilk okçu olarak tarihe geçti.



• 13 Mayıs 2024

"Kamuda Tasarruf ve Verimlilik Paketi" açıklandı. "Kamuda tasarruf, bütçede harcama disiplini ve kamu yatırımlarında verimlilik" olmak üzere 3 temel eksenden oluşan pakette 8 öncelikli alan olan "taşıtlar, binalar, kamu istihdamı, idarî yapılanmada etkinlik, yurt dışı geçici görevlendirme giderleri, enerji ve atık yönetimi, haberleşme giderleri ile diğer carî harcamalar" üzerine yoğunlaşıldı.

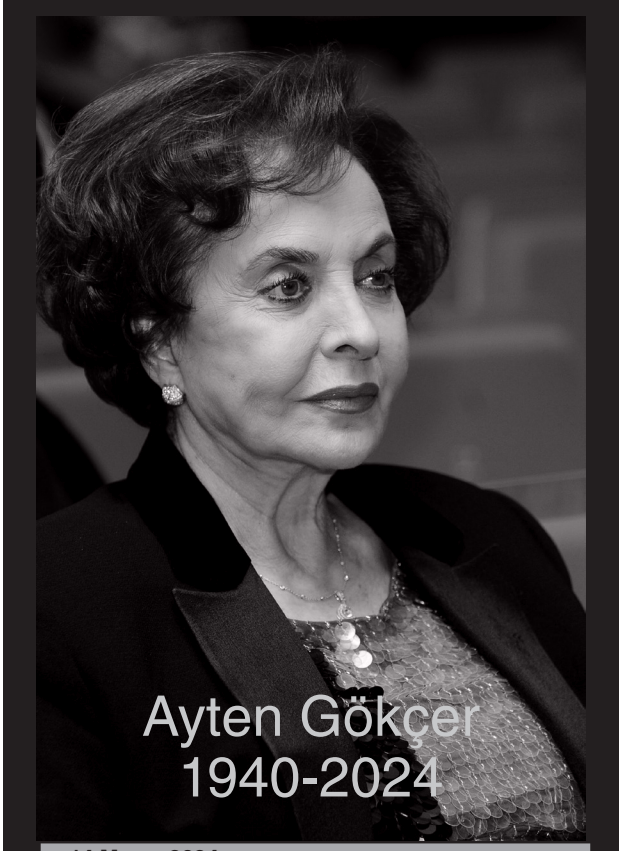

• 14 Mayıs 2024

Türk sinema ve tiyatrosunun duayen isimlerinden Ayten Gökçer 84 yaşında aramızdan ayrıldı. 1952 yılında Ankara Devlet Konservatuarı'nın bale bölümüne başlayan Gökçer, 5 yıl sonra Muhsin Ertuğrul'un tavsiyesi ile Ankara Devlet Tiyatroları Çocuk Tiyatrosu Bölümü'nde görev aldı. 1958 yılında Ankara Devlet Tiyatrosu'nun sanatçı kadrosuna katıldı. 1988'de Devlet Sanatçısı olan Ayten Gökçer, kariyeri boyunca kazandığı ödüllerin yanında birçok genç tiyatrocunun yetişmesine de katkı sağladı.



• 16 Mayıs 2024

Uluslararası Anadolu Ankası Tatbikatı-2024 basın turu, Konya'daki 3. Ana Jet Üs Komutanlığında gerçekleştirildi. Anadolu Kartalı Eğitim Merkezi'ndeki brifingin ardından, Türk Silahlı Kuvvetlerinin ev sahipliğinde 3. Ana Jet Üs Komutanlığı Atış Sahasında yapılan tatbikata Türkiye'nin yanı sıra Azerbaycan, Katar, Polonya, Slovakya, Romanya ve Suudi Arabistan unsurlarının kara, deniz ve hava kuvvetleri de katıldı.



• 18 Mayıs 2024

Denizkurdu 2 tatbikatı tamamlandı. Toplam 15 bin personelin görev aldığı tatbikata, 100 su üstü gemisi, 8 denizaltı, 39 uçak, 16 helikopter, 28 insansız hava aracı, 7 insansız deniz aracı, 8 kişiden oluşan 2 SAT timi ve 5 kişiden oluşan 3 SAS timi iştirak etti.



• 19 Mayıs 2024

19 Mayıs Atatürk'ü Anma, Gençlik ve Spor Bayramı birçok etkinlikle tüm yurtta büyük bir coşkuyla kutlandı.

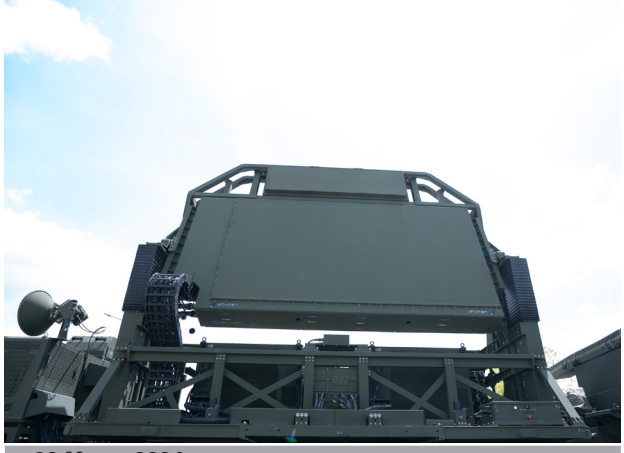

• 20 Mayıs 2024

ASELSAN tarafından Türk Silahlı Kuvvetleri için yerli ve millî olarak geliştirilen "Taşınabilir Erken İhbar Radar Sistemi" ALP 300-G'nin ilk teslimatı yapıldı. Ülkenin en uzun menzilli radarı olan ALP 300-G, 500'e yakın sayısal haberleşme yaparak, saniyede 81 DVD'nin içeriğini işleme kabiliyetine sahip olarak üretildi.



• 21 Mayıs 2024

İran Cumhurbaşkanı İbrahim Reisi ve beraberindeki heyetin hayatını kaybettiği helikopter kazası sonrası Türkiye'de bir günlük millî yas ilan edildi. Millî yas sonrası bayraklar yarıya indirildi.



• 23 Mayıs 2024

Japonya'nın Kobe kentinde düzenlenen Dünya Para Atletizm Şampiyonası'nda mücadele eden Serkan Yıldırım, 400 metre T12 kategorisinde 47.47 saniyelik derecesiyle dünya rekoru kırarak altın madalyanın sahibi oldu.



• 24 Mayıs 2024

İtalya'nın başkenti Roma'da düzenlenen Para Okçuluk Avrupa Şampiyonası'nı 7 altın 1 gümüş 2 bronz olmak üzere 10 madalya ile tamamlayan Türkiye, takım halinde Avrupa şampiyonluğuna ulaştı.



• 26 Mayıs 2024

Tümosan Konyaspor'u 3-1 mağlup eden Galatasaray, 2023-2024 Trendyol Süper Lig sezonunu şampiyon olarak tamamladı.



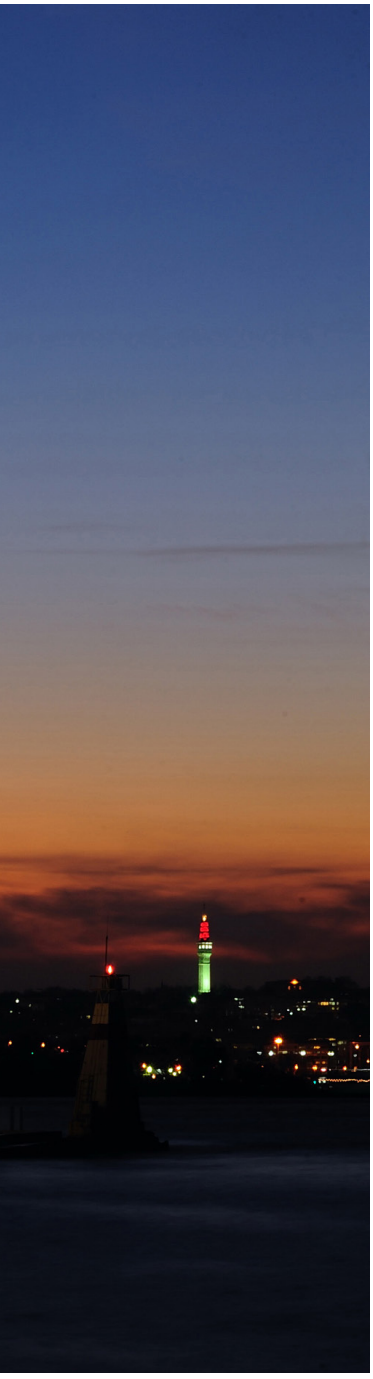

Son yıllarda turizmde bir dünya markasına dönüşen Türkiye, 2023 yılı turizm sezonunu rekorlara imza atarak tamamladı. Yeşil ile maviyi bir arada buluşturan eşsiz doğası, berrak denizi, mavi bayraklı plajları, zengin tarihî ve kültürel eserleri, lezzetli mutfağı, uluslararası havalimanları ile ziyaretçileri büyüleyen Türkiye, turizmde yakaladığı başarılarla dikkat çekiyor. Türkiye farklı alanlardaki turizm çeşitliliği ile dünyanın dört bir yanından milyonlarca turisti ağırlamaya devam ediyor.

Türkiye Marka Ofisi

Turizmde dünya markası Türkiye



Bir ülkenin ekonomik anlamda bacasız sanayisi olan turizm sektörü, aynı zamanda o ülkenin yumuşak güç kapasitesinde önemli bir yere sahiptir. Turizm, turistlerin ziyaret ettikleri ülkelerdeki insanlarla birebir iletişime girmelerini, onları daha yakından tanımalarını ve onlarla duygusal bağ kurmalarını sağlar. Gerçekleşen bu etkileşimle turistler ülkelerine döndüklerinde yaşadıkları anılar ve deneyimlerden hareketle çevrelerine hikâyeler anlatırlar. Bu kültürel etkileşim, farklı ülkelerden insanlar arasında bir köprü kurulmasına yardımcı olur ve bu durum o ülke hakkında zihinlerde bir imaj oluşturur. Böylece her turist gittiği ülkenin birer turizm elçisine dönüşür.

Bu açıdan bakıldığında turizm, ülkelerin marka değerini yükseltmek için önemli bir alan olarak karşımıza çıkıyor. Bir ülkeyi ziyaret etmeye duyusal ilgi seviyesi olarak ölçümlenen turizm, ülke markasının en önemli bileşenlerinden biri olarak görülüyor. Türkiye markasının uluslararası alanda sergilendiği en önemli vitrinlerden biri olan turizm, kültürel diplomaside de kilit rol oynuyor. Türkiye'ye gelen turistlerle paylaşılan Türk kültürü, turistlerin ülkelerine döndüklerinde Türkiye hakkında olumlu hikâyeler anlatmalarını ve ülkemizi daha yakından tanımalarını, Türkiye'nin dostane bir ülke olduğu izlenimini oluşturmayı sağlıyor. Bu da Türkiye'nin, dünya genelinde marka değerini artıran bir zincir reaksiyonunu başlatıyor. Türkiye için turizm sadece bir sektörden ibaret olmaktan çıkarak aynı zamanda ülkemizin dünya sahnesinde temsil edildiği en önemli ekosisteme dönüşüyor.

Türkiye özellikle son 10 yılda, turizme yönelik yürüttüğü uluslararası tanıtım ve reklam kampanyalarıyla önemli atılımlar yaparken, İstanbul Havalimanı'nın açılması ve Türk Hava Yolları'nın (THY) dünyanın en geniş uçuş ağına sahip olmasının avantajlarını yaşıyor. Avrupa Birliği Güvenlik Araştırmaları Enstitüsü (EUISS) tarafından "Türkiye'nin Dünyadaki Kartları" (Türkiye's Cards In The World) başlığıyla hazırlanan raporda Türkiye'nin dünyada artan etkinliği analiz edildi. Raporda, Türk Hava

Yolları'nın dünyanın en fazla noktasına uçan havayolu şirketi olduğuna dikkat çekilirken, THY'nin Türkiye'nin en önemli yumuşak güç aracı olduğuna dikkat çekilerek "Türk Hava Yollar tarafından hizmet verilen destinasyonlar Türkiye'nin genişleyen küresel etkisini yansıtmaktadır" değerlendirmesi yapıldı.

Türkiye'nin altyapı yatırımlarının artış kaydetmesi ve turizmin çeşitlendirilmesi Türk turizminin büyümesindeki en dikkat çeken unsurlar arasında yer alıyor. Türkiye'nin siyasi istikrarı, lider diplomasisi ile uluslararası alandaki diplomatik ve siyasi etkinliği de turizmin gelişmesinde itici güç oluyor. Ayrıca Türk dizilerinin dünyadaki popüleritesi turizmin gelişmesine önemli katkılar sunuyor.

Son 20 yılda her alanda büyüyen ve marka değerini sürekli yukarılara taşıyan Türkiye, turizmde de dünya markası ülkeler arasına adını yazdırmayı başardı. Türkiye'nin turizmde bir dünya markası olmasında, Kültür Turizm Bakanlığı, Tanıtım Genel Müdürlüğü ve Turizm Geliştirme Ajansı başta olmak üzere tüm kamu kurumları ve sektör temsilcileri büyük bir rol oynuyor.

Sürdürülebilirliğin ötesinde: Rejeneratif turizm

Turizm sektörünün dinamik ve çeşitli bir yapıya sahip olarak marka değerini katlaması için bazı trendlerin göz ardı



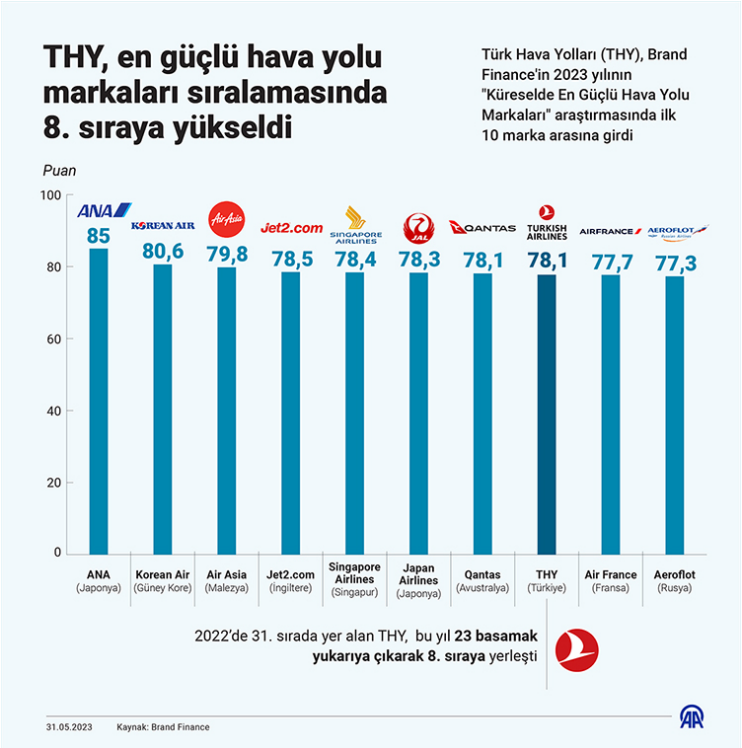

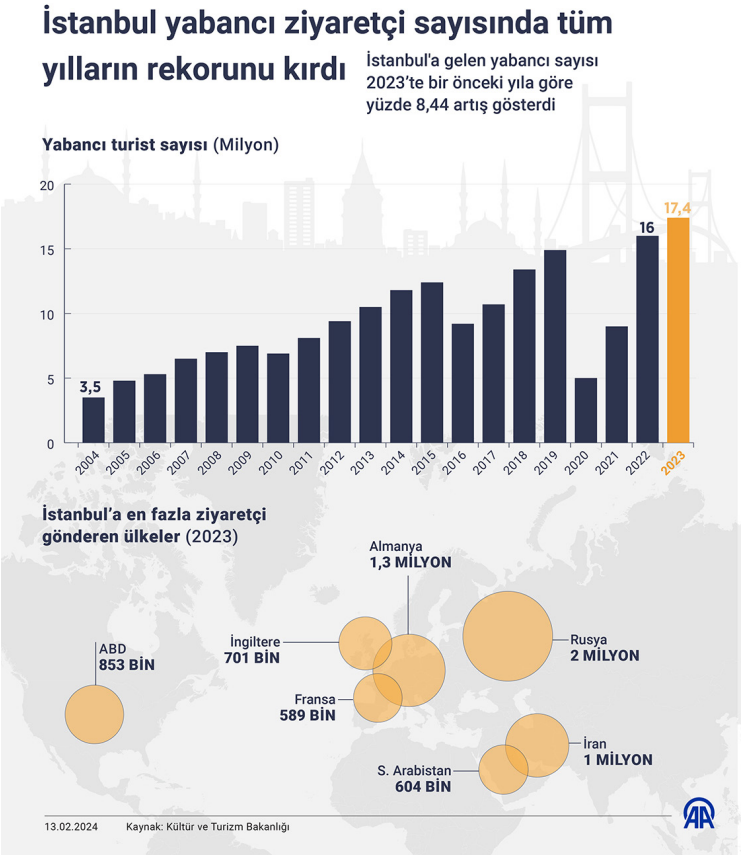



edilmemesi gerekiyor. Turizmde markalaşmak isteyen ülkeler için günümüzde sürdürülebilir turizmin de ötesini hedefleyen bir yaklaşım söz konusu olmaya başladı. Rejeneratif (yenilenebilir) turizm, turizmin insanlara, yerlere ve doğaya yeniden yatırım yapmasını sağlamayı, kaynakların yenilenmesini ve gelişmesini desteklemeyi amaçlayan bir anlayışı olarak karşımıza çıkıyor. Uzmanlar, rejeneratif turizmi, olumsuz sonuçları en aza indirgemeye odaklanan sürdürülebilir turizmin bir adım ötesine geçmek olarak tanımlıyor. Hedefini ise "destinasyonları asıl durumlarına kıyasla daha iyi bir noktada bırakmayı hedeflemek" olarak açıklıyor. Turizme aşırı bağımlılığı azaltmak amacıyla yerel ekonomiler içindeki çeşitlilik ve tüm paydaşlar arasındaki iş birlikleri teşvik ediliyor. Rejeneratif turizm yalnızca ev sahibi topluluklara fayda sağlamakla kalmayıp aynı zamanda ekosistemlerin gücüne ve kültürel miraslaların korunmasına da katkıda bulunarak ziyaretçinin rolünü yeniden tanımlıyor.

Türkiye'de 22 şehir sakin şehir kategorisinde

Son yıllarda "sağlıklı yaşam ve dinlenme turizmi" de bu alanda markalaşmak isteyen ülkeler için ön plana çıkıyor. Turizm artık sadece gezip görmek değil, bireylerin kendini geliştirmesine odaklanan bir deneyim sunuyor. Yoga, meditasyon, spa ve sağlıklı beslenme gibi aktivitelerle turistler, fiziksel ve zihinsel sağlıklarına olumlu katkıda bulunmayı hedefliyorlar. Tek başına seyahat trendi giderek daha fazla popülerlik kazanıyor. Özellikle Z kuşağı, yalnız seyahat konusunda öne çıkıyor. 2024'te bu trendin daha da büyümesi bekleniyor. Eko-seyahat her geçen gün daha fazla ilgi çekiyor. Turistler, çevre dostu seyahat seçeneklerine yöneliyorlar. Bu, elektrikli araç kiralama gibi basit değişiklikleri içeriyor ve doğa koruma çalışmalarına katılma fırsatları sunuyor. Dünyada yenilenebilir enerji kaynaklarını kullanan, doğasına ve kültürüne sahip çıkan, altyapı sorunları olmayan şehirler Sakin Şehir (Cittaslow) olarak adlandırılıyor. Türkiye'de 22 sakin şehir bulunuyor. Bu şehirler



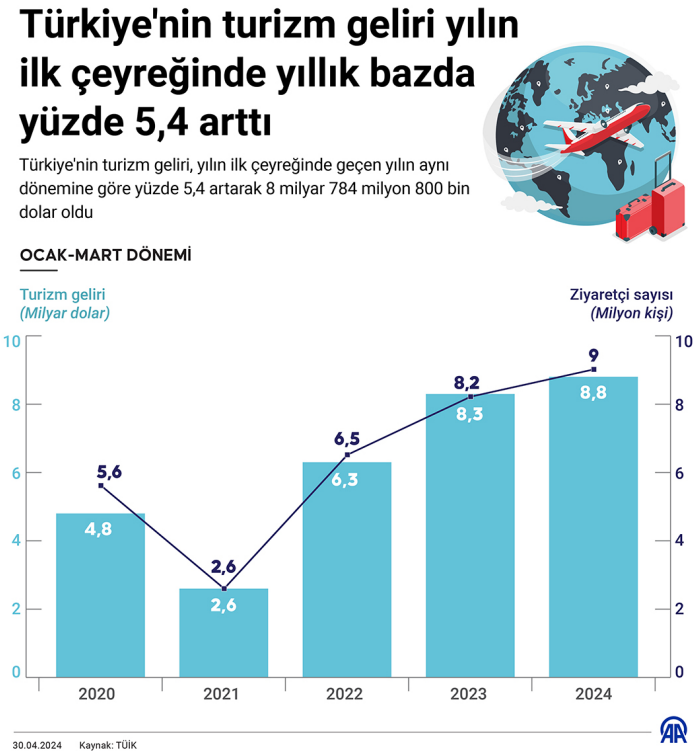

Rejeneratif (yenilenebilir) turizm, turizmin insanlara, yerlere ve doğaya yeniden yatırım yapmasını sağlamayı, kaynakların yenilenmesini ve gelişmesini desteklemeyi amaçlayan bir anlayışı olarak karşımıza çıkıyor.

turizmde marka ülkeler arasında yer alan Türkiye'nin imajının daha kavranabilir olmasına zemin sağlıyor. Yerel deneyimler de turistler için daha önemli hale geliyor. Yerel kültürle etkileşim, yerel festivallerin kutlanması ve yerel mutfağın tadına varılması, turistlerin tercih ettiği deneyimler arasında öne çıkıyor. Geleneksel oyunlara katılmak veya yerel ailelerde uzun süreli konaklamalar da bu trendin bir parçası olmuş durumda.

Uyku turizmi-sağlıklı yaşam ve dinlenme-nostaljik seyahat

Uyku turizmi de dikkat çeken yeni trendlerden. Sağlıklı yaşam ve dinlenme turizmi gibi uyku turizmi de büyüyen bir alan haline geliyor. Kaliteli uyku elde etmeyi amaçlayan bu trend, meditasyona odaklanan tesislerden ses yalıtımlı odalara kadar çeşitli şekillerde kendini gösterebiliyor. Sağlıklı ve organik yiyecekler de turizmi etkileyen faktörlerden. Modern turistler sadece lezzetli değil, aynı zamanda sağlıklı yiyecekler de arıyorlar. Bu da organik gıda hareketinin turizm sektöründeki etkisini artırıyor. Nostaljik seyahat seçenekleri de ön plana çıkıyor. Turizm, halk arasında nostaljiye olan ilgiden etkileniyor ve gezginlere geçmişe dönük deneyimler sunuyor. Muhteşem manzarasıyla herkesin gönlünde taht kuran Turistik Doğu Ekspresi bu konuda güzel bir örnek olarak gösteriliyor.

Türkiye'nin turizm geliri yüzde 16.9 arttı

Son 20 yılda yapılan yatırımlar ve tanıtım faaliyetleri sayesinde dünya turizminde dikkat çekici bir yer edinmeyi başararak turizmde bir dünya markasına dönüşen Türkiye, 2023 turizm sezonunu rekorlara imza atarak tamamladı. UNESCO Dünya Mirası Listesi'nde 21 değeri bulunan Türkiye tarihî zenginliğiyle turistlere eşsiz deneyimler sunuyor. İstanbul, hareketli semtleri ve muhteşem Osmanlı mimarisiyle ziyaretçileri büyülerken, berrak suları ve tatil köyleriyle Akdeniz kıyıları turistleri kendine çekti. Ege kıyısındaki antik kentler ziyaretçileri kendine hayran bırakırken, Karadeniz'in serin yaylaları yaz aylarında



sıcaktan bunalanlar için kaçış noktalarından biri oldu. Tarihin sıfır noktası kabul edilen Göbeklitepe, dünyanın yedi harikasından biri olan Efes Antik Kenti, Gordion, Truva Arkeolojik Alanı ve Nemrut Dağı gibi tarihî miraslar kültürel turizm meraklılarının uğrak noktaları oldu. Ziyaretçiler, Kapadokya'da peri bacalarının büyüleyici manzarasını sıcak hava balonlarından gözlemlerken, mağara otellerini deneyimleyerek, Türkiye'nin birbirinden lezzetli zengin mutfağının tadını çıkardı.

Türkiye Birleşmiş Milletler (BM) Dünya Turizm Örgütü (UNWTO) verilerine göre, 2022 sonunda 51,2 milyon ziyaretçiyle dünyada en çok ziyaret edilen altıncı ülke konumuna yükseldi. Türkiye bu performansını 2023 yılına da taşıyarak, ziyaretçi sayısını 57 milyon 77 bin 440 kişiye çıkardı ve turizm gelirini yüzde 16,9 artırarak 54 milyar 315 milyon 542 bin dolara yükseltti. Türkiye'de turizm ve seyahat ile ilgili hizmet sektörleri, 2023 yılında toplam 99.8 milyar dolarlık hizmet ihracatının yüzde 47.7'sini gerçekleştirdi. Türkiye'nin 2024'ün Ocak-Mart dönemine ilişkin turizm verilerine göreyse turizm geliri yılın ilk çeyreğinde geçen yılın aynı dönemine göre yüzde 5,4 artarak 8 milyar 784 milyon 800 bin dolar olarak hesaplandı. 2022 yılındaki turizm gelir rekorunu 2023 yılında tazeleyen Türkiye, şimdi ise yeni bir rekor olan 60 milyon turist ve 60 milyar dolar gelir hedefiyle 2024 turizm sezonunu açtı.

İstanbul 1 yılda 17 milyondan fazla ziyaretçi ağırladı

Tarihî mirası, kültürel çeşitliliği, ticarî ve ekonomik faaliyetleri, zengin gastronomisi ve uluslararası organizasyonlarıyla dünyanın en çok ziyaret edilen şehirlerinin başında gelen İstanbul, 2023 yılında 17 milyon 370 bin 30 yabancı ziyaretçi ağırlayarak tüm zamanların rekorunu kırdı. 2023 yılında hava yoluyla İstanbul'a gelen yabancı ziyaretçi sayısı 16 milyon 964 bin 432 olurken, aynı yıl deniz yoluyla gelen turist sayısı 405 bin 598 olarak kayıtlara geçti.

Dünyanın en çok ziyaret edilen varış destinasyonu İstanbul Havalimanı

Dünya üzerindeki 114 ülke ile doğrudan ulaşım imkânına sahip İstanbul Havalimanı, 2019'da açılmasının ardından önemli başarılara imza attı. İstanbul Havalimanı, bu süreçte Türkiye'nin dünyaya açılan kapısı konumuna gelmeyi başardı ve yolcu kapasitesini 74 milyona taşıyarak 2023'te dünyada en fazla yolcuya hizmet veren 7'inci havalimanı oldu. Uluslararası yolcu sayısında ise 5'inci sırada yer alan İstanbul Havalimanı, son bir yıldır Avrupa'nın en yoğun havalimanı olarak açık ara ön sıralara geçti. İngiltere merkezli araştırma şirketi Euromonitor International'ın hazırladığı "Dünyanın En iyi 100 Varış Destinasyonu 2023" (Top 100 City Destinations Index 2023) raporuna göre İstanbul Havalimanı dünyanın en çok ziyaret edilen varış destinasyonu oldu. Raporda İstanbul,







Top 10 Cities in International Arrivals 2023

City	International trips, mn	Growth 2022-2023
Istanbul	20.2	+ 26%
London	18.8	+ 17%
Dubai	16.8	+ 18%
Antalya	16.5	+ 29%
Paris	15.5	+ 4%
Hong Kong	14.7	+ 2495%
Bangkok	12.2	+ 142%
New York	11.7	+ 24%
Cancún	10.8	+ 13%
Mecca	10.8	+ 124%

Source: Euromonitor International

2023'te 20,2 milyon ziyaretçiyi ağırlayarak, bir önceki yıla göre yüzde 26'lık bir büyüme kaydederek zirvede yer alırken, İstanbul'u sırasıyla Londra, Dubai ve Antalya takip etti.

Türkiye'nin sağlık turizmi altyapısı, dünyanın önde gelen ülkeleri arasında

Türkiye son 20 yıldaki sağlık yatırımları ve gelişen altyapısıyla dünyanın önde gelen ülkeleri arasına girerek, özellikle son yıllarda yatırımların meyvesini almaya başladı. 2018 yılında 594 bin kişi sağlık turizmi için Türkiye'ye gelirken, 863 milyon dolar gelir elde edildi. 2023'te ise bu rakam 1 milyon 398 bin kişiye yükselerek, toplam gelir 2 milyar 307 milyon dolar olarak hesaplandı. Güneşi, sahilleri, doğal güzellikleri, tarihî ve kültürel dokusuyla 12 ay boyunca turist ağırlayan marka şehirlerimiz, Kovid-19 pandemisinde Türkiye'nin sağlık alt yapısına olan güvenden kaynaklı olarak kentlerimizi ziyaret etmek isteyen yabancıların gözdesi oldu. Türkiye, 2023 sonu itibariyle sağlık turizmi alanında uluslararası kabul gören akreditasyona sahip 40 sağlık kuruluşuyla dünyada 7'inci sırada yer alıyor. Orta Doğu ülkeleri başta olmak üzere Almanya, Birleşik Krallık, Rusya, Azerbaycan, Ka-

2022 yılında “Health Türkiye” markası oluşturularak yurtdışında tanıtım faaliyetleri yürütülmeye başlandı.

zakistan, Türkmenistan, Özbekistan ve Afganistan Türkiye’ye en çok sağlık turisti gönderen ülkeler arasında yer aldı. Türkiye’nin sağlık turizmindeki hedefiyse gelen turist sayısını iki katına, geliri de 2028’de 6.5 milyar dolar seviyesine çıkararak, sağlık turizminde dünyanın ilk 3 ülkesinden biri olmak. Bu amaçla Sağlık Bakanlığı ile Kültür ve Turizm Bakanlığı koordinasyonunda 2022 yılında “Health Türkiye” markası oluşturularak yurtdışında tanıtım faaliyetleri yürütülmeye başlandı.

Türkiye sürdürülebilir sertifikalı otel sayısında lider ülke konumunda

Günümüz şartlarında turizm sektörü, doğal ve tarihî güzellikleri koruma açısından büyük bir sorumluluk taşıyor. Sürdürülebilir turizm uygulamalarıyla birlikte çevreye duyarlılık arttı, doğal kaynakların korunması her sektörde olduğu gibi turizmde de önemli bir rol oynamaya başladı. Geleceğe dönük bir girişim olan Yeşil Kalkınma Devrimi vizyonunu benimseyen Türkiye; çevreci, iklim dostu, sürdürülebilir turizm hareketlerinin de öncüsü oldu. Bu sorumlulukla Türkiye, turizmde sürdürülebilirliği sağlamak amacıyla “Sürdürülebilir Turizm Sertifika Programı”nı başlattı. Su ve enerji tüketiminin en aza indirilmesi, atıkların yönetilmesi, geri dönüşümün uygulanması ve biyolojik çeşitliliğin korunması gibi pek çok kriteri sağlayan tesisler bu sertifikayı almaya hak kazanıyor.

Türkiye, Küresel Sürdürülebilir Turizm Konseyi (GSTC) kriterlerinin tamamını değiştirmeksizin benimseyen ilk ülke ve yaklaşık 7 bin sertifikalı tesis sayısıyla dünyada lider duruma ulaştı.

Carlo Brivio, İzmir Dikili



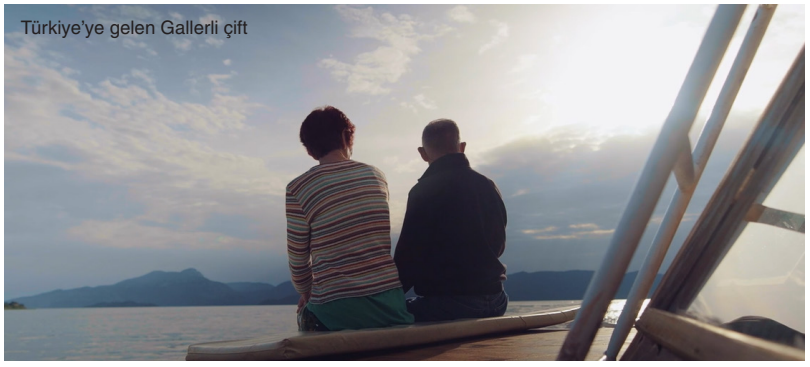



Gündem

Yeni neslin buluşma noktası Gençlik Merkezleri



Gençlik ve Spor Bakanlığı bünyesinde kurulan Gençlik Merkezleri, gençlere çeşitli alanlarda kendilerini geliştirme imkânı sunuyor.

Gençlik ve Spor Bakanlığı bünyesinde kurulan Gençlik Merkezleri, gençlere çeşitli alanlarda kendilerini geliştirme imkânı sunuyor. Gençlerin sosyal ve kültürel gelişimlerine katkı sağlayan Gençlik Merkezleri, sportif faaliyetlerden psikolojik danışmanlığa, kültürel gezilerden sosyal becerileri geliştiren aktivitelere kadar geniş bir yelpazede gençlere hizmet veriyor. Gençlere keyifli vakit geçirecekleri bir ortam oluşturmayı amaçlayan Gençlik Merkezleri, bu sayede geleceği güçlü bir toplum için bilinçli gençlerin yetişmesine katkıda bulunuyor.

İlk olarak, 1980 yılında Ankara Yenimahalle Gençlik Merkezi ve Çanakkale Gençlik Merkezi'nin hizmete açılmasıyla faaliyetlerine başlayan gençlik merkezleri 2024 yılı itibarıyla 81 ilde ve 498 ilçede hizmetlerini sürdürmektedir. Gençlik merkezlerinin 3 milyon 889 bin 471 üyesi bulunmaktadır.

Gençlik merkezleri bünyesinde gençlerin talepler doğrultusunda açılan atölyelerle gençlerin interaktif bir şekilde öğretici sürece dahil olması sağlanarak kendilerini geliştirme ve ifade etme imkânı sağlanıyor. 12-29 yaş aralığındaki gençler dil, ırk, cinsiyet, siyasî düşünce, felsefî inanç, din ve mezhep ayrımı gözetilmeksizin talep ve istekleri doğrultusunda gençlik merkezlerinin her türlü imkân ve faaliyetlerinden yararlanabiliyor.

Gençlik merkezleriyle her yıl milyonlarca gence ulaşılıyor ve Türkiye Yüzyılı vizyonuyla gençlere daha iyi hizmet vermek amacıyla kapsayıcı ve çok yönlü çalışmalar gerçekleştiriliyor.

Gençlere yönelik hizmetlerin yay-

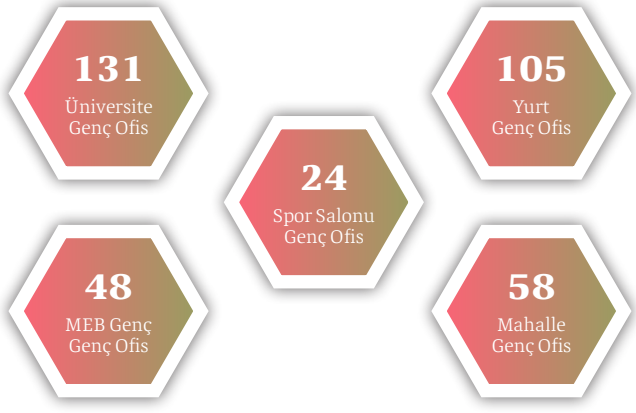

Gençlik Merkezleri; gençlerin serbest zamanlarını değerlendirmelerine yardımcı olmak, gençleri sosyal, kültürel, sanatsal, bilimsel ve sportif faaliyetlere yönlendirmek gençlerin kişisel, sosyal ve ruhsal gelişimine katkıda bulunmak, gençlere rehberlik ve danışmanlık yapmak, gençleri zararlı alışkanlıklara karşı bilinçlendirmek ve gençlerin çeşitli aktiviteler içinde yer alarak sosyal beceriler kazanabilmesi ve paylaşımlarda bulunabilmeleri amacıyla çeşitli çalışmalar yapan, tarihî ve kültürel geziler, kamplar ve spor faaliyetleri düzenleyen merkezlerdir.



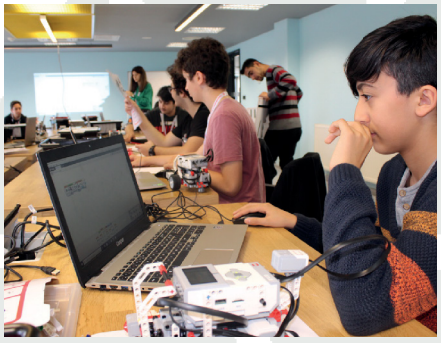



DENEYAP TÜRKİYE

Gençlik ve Spor Bakanlığı, Sanayi ve Teknoloji Bakanlığı, TÜBİTAK ve Türkiye Teknoloji Takımı Vakfı'nın ortak çalışması sonucu kurulan Deneyap Teknoloji Atölyeleri, gençlik merkezlerinin gerçekleştirdiği çalışmalar arasında öne çıkıyor. 81 ilde 104 atölyede gençlik merkezleri bünyesinde yürütülen projelerden biri olan Deneyap Türkiye projesinden 16 bin genç eğitim alıyor. Gençlerin girişimcilik, yaratıcı düşünme, eleştirel düşünme, karmaşık problemleri çözme, etkili iletişim ve takım çalışması gibi becerileri kazanmalarına yönelik olarak tasarlanan projeyle ortaokul ve lise çağındaki gençler 3 yıl boyunca 11 başlıkta, alanında uzman kişilerden eğitimler almaktadır.

gınlaştırılması amacıyla kurulan genç ofisler, bir gençlik merkezine bağlı olarak okullarda, üniversitelerde, yurtlarda, spor salonlarında ve özel kriterlere göre belirlenecek olan mahallelerde çeşitli çalışmalar gerçekleştiriyor. Ocak 2019 tarihi itibarıyla kurulan genç ofislerin sayısı 2024 mayıs ayı itibarıyla 366'ya ulaştı. Üniversite genç ofislerinde aylık, dönemlik ve yıllık olarak belirlenen akademik eğitimler ve kulüp faaliyetleri düzenlenirken aynı zamanda üniversite genç ofislerinden sorumlu gençlik liderler tarafından her ay düzenli olarak üniversite öğrenci topluluklarıyla istişare toplantıları gerçekleştiriliyor. Ayrıca ofisler aracılığıyla gençlere ve öğrenci kulüplerine gerçekleştirecekleri faaliyetlerde maddî ve lojistik destek sağlanıyor.

Gençlerin teknolojiye olan ilgilerini artırmak, onları STEM (Science, Technology, Engineering, Mathematics - Bilim, Tekno-

loji, Mühendislik, Matematik) alanlarına teşvik etmek ve geleceğin teknoloji liderlerini desteklemek için tasarlanan Gençkod projesiyle gençlik merkezlerinde yılda 20 bin gence ulaşılıyor. Bu kapsamda gençlik liderleri ve gönüllü gençler tarafından algoritma, kodlama, elektronik ve robotik, web programlama, oyun ve animasyon ve 3D tasarım eğitimleri veriliyor. Gençlere yönelik eğitim materyalleri, online dersler, kodlama kampları, hackathonlar, mentorluk programları ve teknolojiye erişim imkanları gibi kaynakları içeren projeyle bugüne kadar 355 gençlik merkezinde 63 bin 931 eğitim gerçekleştirildi ve 159 bin 258 genç bu eğitimlere katıldı.

Gençlik merkezlerinin gençlerin katılımını ve bilgiye kolay erişimi teşvik eden çalışmalarıyla birçok başarıya imza atıldı. Bu kapsamda robotik teknolojisinin gelişimine katkıda bulunmak ve yeni nesil mühendislerin ve teknoloji uzmanlarının yetişmesine destek olmak amacıyla önemli bir platform olan ve 22-23 Mart 2024 tarihlerinde gerçekleştirilen 20. ODTÜ Robot Günlerinde Labirent Çözen Robot kategorisinde Giresun Gençlik Merkezi birinci oldu.

Gençlerin blokzincir teknolojisini keşfetmelerine ve anlamalarına yardımcı olabilmek için Cumhurbaşkanlığı Strateji Bütçe Başkanlığı tarafından 2022 yılında gerçekleştirilen proje çağrısı doğrultusunda hazırlanan GSB Blockchain Projesi kabul edildi. Bu kapsamda 2023 yılı içinde Ankara Ostim Teknik Üniversitesi Genç Ofis'te Blokzincir Gençlik Buluşmaları, İstanbul Beyoğlu Gençlik Merkezimizde Blokzincir Genç Ofis Çalıştayı, tarihinde ise Bakanlık Merkez Bina'da Blokzincir Eğitimi Zirvesi ve Hackathonu programı gibi çeşitli etkinlikler yapıldı.

Çağın gereklerine uygun yenilikçi bir anlayışı benimseyen duyarlı gençler oluşturma gayretiyle gençlik merkezlerinde çeşitli faaliyetler gerçekleştiriyor. Bu doğrultuda 2024'ün mayıs ayında inovasyon, ekolojik çevre ve engelsizlik temalı "Senin Merkezin Senin Hayalin" ideathon yarışması düzenlendi.

TEKNOFEST 2023 kapsamında; Gençlik Merkezleri adına 80 ilden, 76 ilkokul, 437 ortaokul, 805 lise, 657 üniversite, 40 mezun olmak üzere toplamda 31 kategoriden 2015 yarışma başvurusu yapıldı. 27 kategoride 95 Gençlik Merkezi takımı finalde mücadele etti. 2024 yılında ise Gençlik merkezleri adına yarışmak için başvuru yapan takım sayısı 10 bin 40 olarak kayıtlara geçti.







Gençlik merkezlerinde gençlerin girişimciliği bir kariyer seçeneği olarak değerlendirmelerini teşvik etmek amacıyla çeşitli etkinlikler düzenleniyor. Bu kapsamda 2 Mart 2024'te İstanbul'da Ataköy Uluslararası Gençlik Merkezi'nde düzenlenen "Türkiye Yüzyılında Genç Girişimcilik Zirvesi"nde 600 genç bir araya geldi.



Yeşil Beceriler

Gençlik merkezleri ve genç ofisleri aracılığıyla gençlerin ekoloji bilincinin güçlendirilmesi, ekolojik sistemin korunmasında genç katılımcılığı teşvik edilmesi, çevre dostu alışkanlıkların edinilmesi, kaynakların verimli kullanılması amacıyla Yeşil Beceriler projesi yürütülüyor. Proje kapsamında "Suyu Arayanlar Kutu Oyunu", "5 Haziran Dünya Çevre Günü Etkinliği", "Yeşil Beceriler Değerlendirme ve İstişare Toplantısı", "Gönüllü Patiler" gibi etkinlikler gerçekleştirilirken diğer yandan da ekolojin bilincin artırılmasına yönelik eğitimler veriliyor.





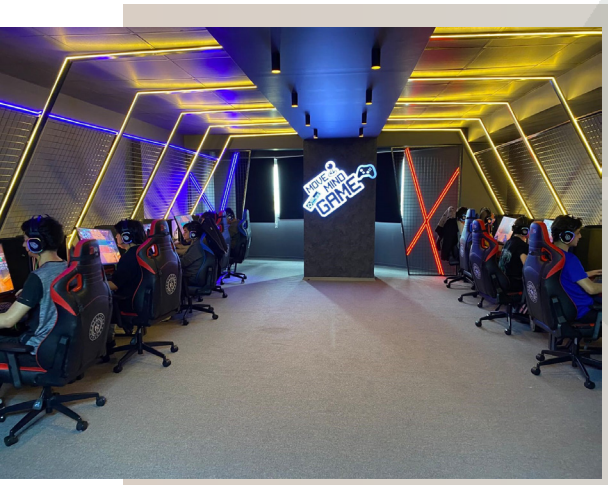

Ülkemizde E-spor faaliyetlerinin daha bilinçli ve sağlıklı yapılabilmesi amacıyla kurulan E-spor atölyelerinde turnuvaların yanı sıra alana ilişkin temel kavramlar, sağlık, psikoloji, yapay zekâ, büyük veri, organizasyon yönetimi, pazarlama, aile bilgilendirme seminerleri gibi konuların yer aldığı eğitimler veriliyor.





Gençlik Merkezleri GENÇLİG

Gençlik merkezlerinde sporun yaygınlaştırılması, kitlelerin hareket etmeye özendirilmesi ve sağlıklı bireylerin yetiştirilmesi için gençlik merkezleri arası futbol, basketbol, geleneksel Türk okçuluğu ve masa tenisi branşlarında ligler düzenleniyor. Futbol ve basketbol branşlarında erkek sporcular, masa tenisi ile geleneksel Türk okçuluğu branşlarında ise kadın ve erkek sporcular liglerde yer alıyor.



Gençlik Merkezlerinde özel yetenek sınavıyla girilen bölümlere yönelik hazırlık kurslarıyla gençlerin ilgi, istek ve ihtiyaçları doğrultusunda yönlendirilmesi ve bu sınavlara hazırlanması, gençlere hedefleri doğrultusunda rehberlik edilmesi ve gençlerin fiziksel gelişimlerine katkı sağlanması amaçlanıyor.

6 Şubat 2023 tarihinde Kahramanmaraş ilimizde meydana gelen ve çevre illerde de yıkıcı etkileri olan depremin ardından Japonya Uluslararası İş birliği Ajansı (JICA) ile Adıyaman, Kahramanmaraş, Hatay ve Malatya illerinde deprem kaynaklı ihtiyaçları kapsayacak şekilde 4 yıl olmak üzere iş birliği projesi başlatıldı. Proje kapsamında psikolojik ilk yardım eğitici eğitimi, psiko-sosyal destek faaliyetlerin yürütülmesi, STEAM atölyelerinin kurulması, afet önleme ve afet sonrası bilinçlendirme çalışmaları yapılıyor.

Vefa/Hatıra

Çağ açan hükümdar

Fatih Sultan Mehmed

(1432-1481)

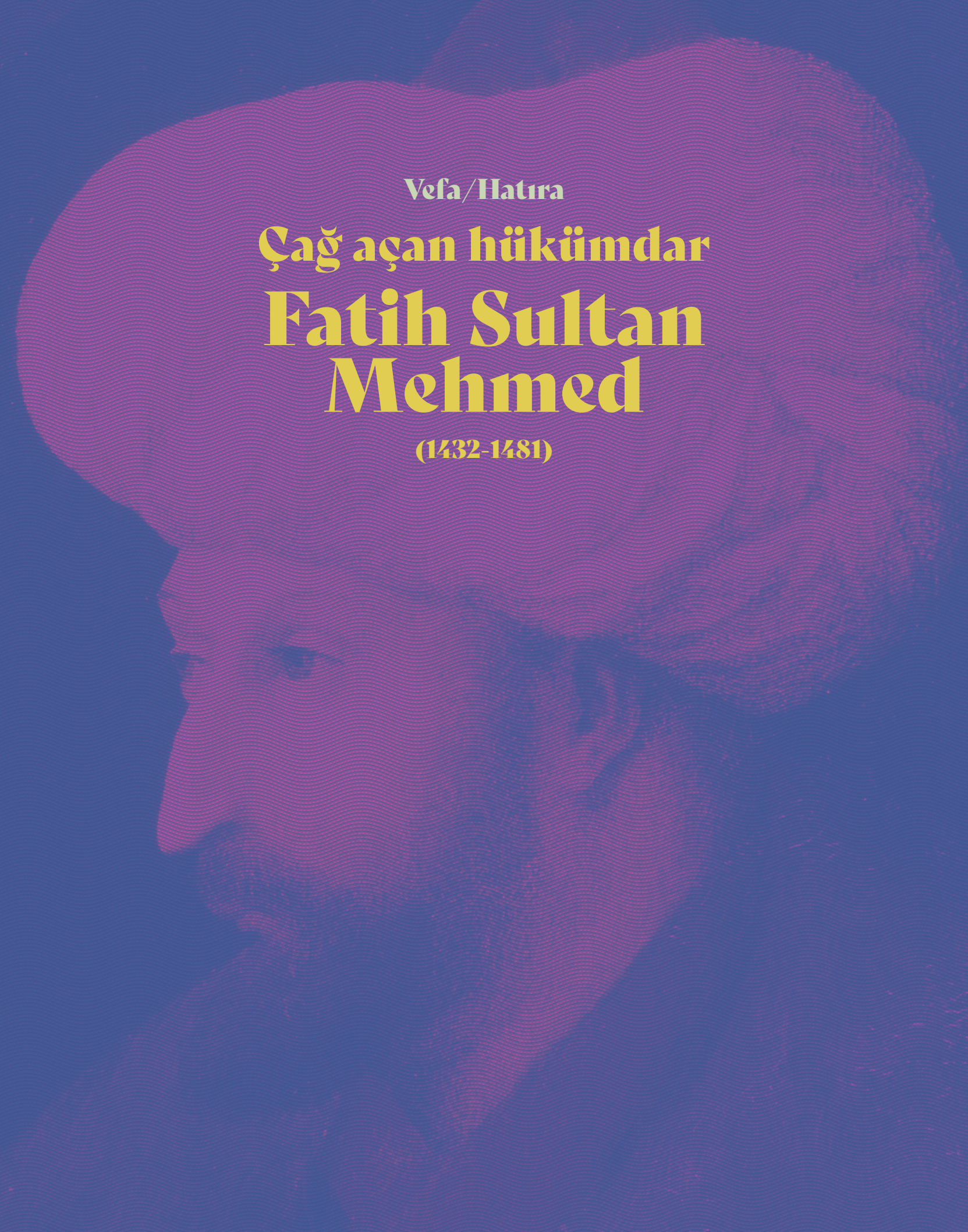



İstanbul'u fethederek çağ kapatıp çağ açan, askerî dehasının yanı sıra idarî alanlardaki başarısı, devlet adamlığı ve entelektüel kişiliği ile de dünya tarihinin büyük liderleri arasında yerini alan Osmanlı İmparatorluğu'nun yedinci hükümdarı Fatih Sultan Mehmed Han, 543 yıl önce vefat etti.

30 Mart 1432'de Sultan 2. Murat'ın ve Hüma Hatun'un oğlu olarak Edirne'de dünyaya gelen 2. Mehmed'in küçük yaşlardan itibaren tahsiline ve yetişmesine büyük önem verildi. Özellikle; felsefe, hadis, tefsir, fıkıh, kelam, tarih, geometri ve matematik alanlarında devrin en üstün alimlerinden eğitimler aldı. 11 yaşında iken idari tecrübe kazanabilmesi adına iki lalası; Kasapzade Mahmut ve Nişancı İbrahim ile 1443'te Edirne'den Manisa'ya vali olarak gönderildi. Aynı yılın sonlarına doğru ise 2. Mehmed, abisi Amasya Valisi Şehzade Alaeddin Ali Çelebi'nin vefat etmesi sonucu Osmanlı tahtının tek varisi konumuna geldi.

Gemileri karadan yürüttü: "Fatih" unvanını aldı

2. Mehmed, 1444'te babası Sultan 2. Murat'ın talebiyle daha 12 yaşındayken tahta çıksa da, Avrupa ülkelerinin küçük yaşta birinin tahta çıktığını duyarak yeniden Osmanlı topraklarına yönelmesi üzerine tahtı iki yıl sonra tekrardan babasına devretti. 19 yaşına geldiğinde babasının vefat etmesi ile yeniden tahta çıkan 2. Mehmed öncelikle Anadolu ve Balkanlar'da durumu kontrol altına aldı ve sorun çıkaran Yeniçeri Ocağı'nda değişiklikler yaptı. 2. Mehmed İstanbul'un fethine odaklanarak kuşatma için 1452 yılının ağustos ayı sonunda, Boğazı kontrol altına alacak Rumeli Hisarı'nın inşasını tamam-





Ey Konstantiniye!
Ya sen beni alırsın, ya ben seni alırım!

Fatih Sultan Mehmed



Osmanlı'yı dünya imparatorluğuna dönüştüren padişah:

Fatih Sultan Mehmet

Askeri dehası, devlet adamlığı ve entelektüel kişiliğiyle tarihin büyük liderleri arasında yer alan Fatih Sultan Mehmet, 21 yaşında İstanbul'un fethiyle dünya tarihini değiştirip Osmanlı'yı devletten imparatorluğa dönüştürdü

- Padişahlığı döneminde **25 seferi** bizzat yönetti
- 880 bin kilometrekare olan Osmanlı toprağını **2 milyon 214 bin kilometrekareye** ulaştırdı
- Matematik, coğrafya, astronomi, fizik gibi pek çok farklı disiplinde bilgi sahibiydi
- "Avni" mahlasıyla şiirler yazdı, bilim insanlarını İstanbul'a davet ederek himaye etti

1432

Sultan 2. Murat'ın oğlu olan 2. Mehmet, 30 Mart'ta Edirne'de dünyaya geldi

1443

11 yaşında Manisa'ya vali olarak gönderildi

Ağabeyi Alaeddin Ali Çelebi'nin vefatı üzerine Osmanlı tahtının tek varisi durumuna geldi

1444

12 yaşındayken tahta çıktı

1446

Tahtı tekrar babasına devretti

19 yaşında, babasının vefatıyla yeniden tahta çıktı

Anadolu ve Balkanlar'da durumu kontrol altına alıp İstanbul'un fethine odaklandı

1453

Bizans'ın elindeki İstanbul'u, 54 gün boyunca kuşattı

Gemileri karadan yürütüp Haliç'e indirerek savaşın seyrini değiştirdi

İstanbul'u fethederek "Fatih" unvanını aldı, bu fetihle Orta Çağ'ı kapatıp Yeni Çağ'ı açtı

Şehrin yağmalanmasına izin vermedi

Ayasofya Kilisesi'ni fethin sembolü olarak camiye çevirdi

1461

Trabzon Rum İmparatorluğu'nun varlığına son verdi

1481

3 Mayıs'ta Hünkar Çayırı'nda vefat etti. Naaşı, Fatih Camisi'ndeki türbesine defnedildi

03.05.2024

lattı. Defalarca girişimde bulunulmasına karşın alınamayan Bizans'ın hâkimiyetindeki İstanbul'u, 54 gün süren bir kuşatmanın ardından 1453 yılında 21 yaşında iken fetheden 2. Mehmed "Fatih" unvanını aldı.

İstanbul'un fethi sırasında gemileri karadan yürüterek Haliç'e indiren ve savaşın seyrini değiştiren Fatih Sultan Mehmed, bu başarısı ile Orta Çağ'ı kapatıp Yeni Çağ'ı başlattı. Fatih Sultan Mehmed, fetihten sonra şehirdeki halka hoşgörü ile yaklaşmakla beraber can ve mal güvenliğini garanti ederek halkın gönlünü kazandı. Fatih Sultan Mehmed Ayasofya Kilisesi'ni fethin sembolü olarak camiye çevirdi.

Osmanlı topraklarını 2 kattan fazla artırdı

1454'te Sultan Mehmed, toplanmaya çalışan Haçlı Ordusu'na karşı Venedik ve Cenevizlilerle antlaşmalar yaptı. Haçlı donanması 1454'te, Limni, Taşoz ve Semadirek'i i işgal etse de Fatih Sutan Mehmed'in İsmail Bey komutasında gönderdiği donanma ile bu bölgeleri kısa sürede geri aldı. 1461'de Trabzon Rum İmparatorluğu'nun varlığına son vererek bir yıl sonra Rumeli seferine çıkan Fatih Sultan Mehmed, 1463'te Bosna'yı da ele geçirerek Osmanlıya bağladı. İstanbul'u fethederek Doğu Roma'yı ele geçiren Fatih Sultan Mehmed, Batı Roma'yı da alabilmek için harekete geçti. Bu amaçla, Gedik Ahmet Paşa komutasındaki donanmayı güney İtalya'ya sevk eden Sultan Mehmed, 26 Temmuz 1480 tarihinde Otranto'yu ele geçirdi.

Fatih Sultan Mehmed; babası 2. Murat'ın döneminde 880 bin kilometrekare olarak devraldığı Osmanlı topraklarını, 2 milyon 214 bin kilometrekareye ulaştırdı ve padişahlığı döneminde 25 seferi bizzat yönetti.

Fatih Sultan Mehmed, Anadolu'ya çıktığı bir sefer sırasında Gebze yakınlarındaki Hünkar Çayırı'nda otağında rahatsızlanarak 3 Mayıs 1481'de vefat etti. Naaşı ise kendi adını taşıyan Fatih Cami'sindeki türbesine defnedildi.



"Fatih Sultan Mehmed ve kahraman askerlerinin İstanbul'u fethederken sahip olduğu inanç, kararlılık ve azim, bugün bize Türkiye Yüzyılı hedefine ulaşma yolunda ilham vermektedir. İstanbul'un fethinin 571'inci yıl dönümü vesilesiyle, bu eşsiz güzellikteki dünya şehrini bizlere miras bırakan Fatih Sultan Mehmed ile aziz şehitlerimizi rahmetle, hürmetle ve minnetle yâd ediyor, tüm vatandaşlarımızı en kalbî duygularımla selamlıyorum."

29.05.2024
Cumhurbaşkanı Recep Tayyip Erdoğan

Sultan Fatih'in askerî dehası

Ordu düzeninde yeniliklere gidip ateşli ve son teknoloji silahları üreten Fatih Sultan Mehmed, tarihçiler tarafından da askerî deha olarak gösteriliyor. Birçok dil bilmesinin yanında merak ettiği alanlarla ilgili de uzman kişilerden eğitim alan Sultan Mehmed, devrinin büyük alimleri Molla Hüsrev, Molla Gürani, Molla Yegan, Hızır Bey ve Hocazade Muslihuddin gibi isimlerden de ders aldı.

Sanata ve ilme verdiği önemle de bilinen Fatih Sultan Mehmed, şiire ilgi duyardı ve "Avni" mahlasıyla şiirler yazdı. Padişahlığı süresince de birçok medrese yaptırdı ve dünyanın birçok bölgesinden bilim insanlarını İstanbul'a davet ederek himaye etti.

Fatih Sultan Mehmed, tarihteki imparatorluk kurucularının vasıflarını taşıyarak dünya hakimiyetini amaç edindi. İstanbul'u elinde tutması dolayısı ile bazı Rum tebaaları onu "Kayser-i Rum" yani Roma İmparatoru olarak gördü.



Vefa/Hatıra

Şairler Sultanı Necip Fazıl Kısakürek

(1904-1983)

Şiirde olduğu kadar Türk fikir, siyaset ve sosyal hayatında da emsalsiz izler bırakan, fikirleri ve eserleriyle pek çok ismin hayatına yön veren aksiyon ve dava adamı, " Sultânü'ş-Şuarâ" Şairler Sultanı Necip Fazıl Kısakürek vefatının 41. yılında saygı ve rahmetle anılıyor.

26 Mayıs 1904'te dünyaya gelen Ahmet Necip Fazıl Kısakürek, savcılık ve hâkimlik görevlerinde de bulunan hukukçu bir baba ve Girit muhaciri bir annenin oğludur. Çocukluğunu dönemin hâkimlerinden olan dedesi Mehmet Hilmi Bey'in Çemberlitaş'taki konağında geçirdi ve daha 5-6 yaşlarındayken okumayı ondan öğrendi. Okuma sevdasıyla ise büyükannesi Zafer Hanım'ın vesilesiyle tanıştı. Necip Fazıl öğrenimine mahalle mektebinde başlayarak Fransız Papaz Mektebi, Amerikan Koleji ve Rehber-i İttihad okullarında devam etti. Heybeliada Numune Mektebi'nin ardından Kısakürek, 1916'da Yahya Kemal, Ahmet Hamdi Akseki, Hamdullah Suphi Tanrıöver'in de öğretmenlik yaptığı Mekteb-i Fünun-u Bahriye-i Şahane'ye (Deniz Harp Okulu) girdi. Şairin tasavvufla ilk tanışması da bu okulda edebiyat hocası olan İbrahim Aşkî Bey'in kendisine verdiği *Semerâtü'l-Fuat* ve *Divan-ı Şah-ı Nakşibend* eserleriyle oldu.

1941 tarihinde Fatma Neslihan Baban ile bir evlilik yapan Kısakürek, bu birliktelikten beş çocuk sahibi oldu.

"Bir mısraı bir millete şeref vermeye yeter"

Necip Fazıl Kısakürek, şair Nazım Hikmet Ran ile aynı okulda eğitim gördü. Şiire olan ilgisiyle *Nihal* isminde haftalık bir dergi çıkarmaya başladı. Lord Byron, Oscar Wilde ve Shakespeare'in de aralarında olduğu önemli batılı yazarların eserlerini orijinal dilinde okuyan Kısakürek, 1918 tarihinde Ahmet Haşim, Yakup Kadri Karaosmanoğlu, Faruk Nafiz, Ahmed Kudsi gibi edebiyatçılarla tanıştığı Dârülfünûn Edebiyat Medresesi Felsefe







Bölümü'nde eğitime başladı ve Ziya Gökalp'in kurduğu, Yakup Kadri ve arkadaşlarının çıkardığı *Yeni Mecmua* dergisinde ilk kez şiiri yayımlandı.

1924'te Maarif Vekâleti'nin açtığı sınavı kazanan usta edebiyatçı, 20 yaşında Millî Eğitim Bakanlığı bursuyla Paris Sorbonne Üniversitesi'ne gitti ve İstanbul'a döndüğünde ilk şiir kitabı olan "Örümcek Ağı"nı çıkardı.

1928'de ise ünlü "Kaldırımlar" eserini yayımlayan Necip Fazıl Kısakürek, bu eseri ile okurun büyük ilgi ve hayranlığını kazandı ve kendisi için bu dönemde "bir mısraı bir millete şeref vermeye yeter", "şimdiye kadar gelen şairlerin en büyüğü" gibi ifadeler kullanıldı.

"Bir Adam Yaratmak" eseri ile "Türk Shakespeare'i" olarak anılmaya başlandı

Kısakürek kısa bir süre de olsa 1929'da Fikret Adil'in Asmalı Mescit'teki pansiyon odasında Peyami Safa, ressam İbrahim Çallı, Tamburî Cemil Bey'in oğlu Mesut Cemil ve gazeteci Eşref Şefik gibi ünlü isimlerle bohem hayatı yaşadı. 1930'da ise Ankara'da İş Bankası'nın genel muhasebe şefi olarak çalışmaya başladı. Aynı zamanda Ankara'da çıkarılan "Hâkimiyet-i Millîye" gazetesinde tahlil yazıları yazdı. Kısakürek, Ankara'da bulunduğu dönemlerde Ankara Ticaret Lisesi'nde kısa bir süre öğretmenlik yaptı ve 1931'de Taksim Taşkışla'da bir buçuk yıl askeri eğitimin yanı sıra subay olarak görev aldı.

Daha önce çıkardığı "Örümcek" ve "Kaldırımlar" şiirleriyle yeni yazdıklarını bir araya getirerek "Ben ve Ötesi" kitabını 1932'de yayınlayan usta yazar, kitapta 1922'den 1932'ye kadar yazdığı 71 şiirine yer verdi.

Necip Fazıl Kısakürek'in 1934'te Ab-

dülhâkim Arvasi ile tanışması, eserlerinde tasavvufi düşüncenin izlerinin başlamasına vesiledir ve bu tarih bir milat kabul edilir. Bu dönemden sonra sanat ve edebiyat çevrelerinde "mistik şair" ve "bay mistik" diye anılmaya başlayan şair bu söylemlere karşın; "Tam 30 Yıl" başlıklı şiirinde "Tam 30 yıl saatim işlemiş, ben durmuşum. Gökyüzünden habersiz uçurtma uçurmuşum." ifadelerini kullandı.

1935'te Muhsin Ertuğrul'un tavsiyesi üzerine yazdığı "Tohum" ve "Bir Adam Yaratmak" eserleri İstanbul Şehir Tiyatroları'nda Ertuğrul'un rejisiyle sahnelendi. "Bir Adam Yaratmak" eseri büyük ilgi görerek şairin "Türk Shakespeare'i" olarak anılmasına da vesile oldu.

1936'da sahibi olduğu "Ağaç" mecmuasının başyazarlığını yaptı ve çıkarttığı 17 sayı boyunca dönemin önde gelen entelektüellerini aynı çatı altında topladı.

Kendi söylemi ile "mücadele sahası"na girdiği 1938'de, yeni bir millî marş yazılması için Ulus gazetesinin açtığı yarışmadan gelen teklifi kabul eden şair, yarışmadan vazgeçilmesini şart koştu. . İsteğinin kabul edilmesi ile Necip Fazıl Kısakürek, "Büyük Doğu Marşı"nı yazdı.

Cezaevinde geçen yıllar

1943'te ilk kez haftalık olarak yayımlanmaya başlayan ve dönemin ünlü isimlerinin yazılarına da yer verilen "Büyük Doğu" dergisinde Necip Fazıl'da "Adıdeğmez", "İstanbul Çocuğu", "Fa", "Tenkitçi", "N.F.K.", "Ne-Mu", "Ahmet Abdülbaki", "Abdinin Kölesi", "Bankacı", "Be-De", "Dilci", "İstanbullu", "Muhbir" gibi takma isimlerle yazıları yayımlandı.

Dergi bakanlar kurulu kararıyla 1944'te kapatılsa da 1945'te yeniden yayımlanma-



"Kendisi herhangi bir şair olmanın ötesinde şairlerin sultanıydı. Bunun yanında emsalsiz bir hatipti. Evlere, kahvehanelere, konferans salonlarına, kürsülere sığmayan bir mücadelenin yılmaz öncüsüydü. Büyük Doğu'nun usta muharriri, büyük mütefekkiri, mukaddes emanetin dönmez dava eriydi. Mutlak hakikati ararken gösterdiği merakı, cesareti, gayreti ve azmi ile yaşadığı zamanın karanlıklarını aydınlatan kameriydi. Mazi ile köprülerin atıldığı, irtibatın koparıldığı bir zamanda kitapları, makaleleri, piyesleri ve hitabetiyle kabalıkların ve kalabalıkların karşısına çıkmıştı. İnsanların gönül tellerini titreten, kitleleri peşinden sürükleyen yazıları ve sözleriyle aralarında bizim de bulunduğumuz nice nesillerin hayatını etkilemiştir. Hiç unutamıyorum. Bir gün hâkimin, 'Artık senden bıktık. Ne zaman karşımızda olmayacaksın?' deyince aldığı cevap çok manidardır. 'Siz burada hancı, ben de bu davada yolcu oldukça ben bu hana daha çok uğrarım.' ifadesidir."

Cumhurbaşkanı Recep Tayyip Erdoğan



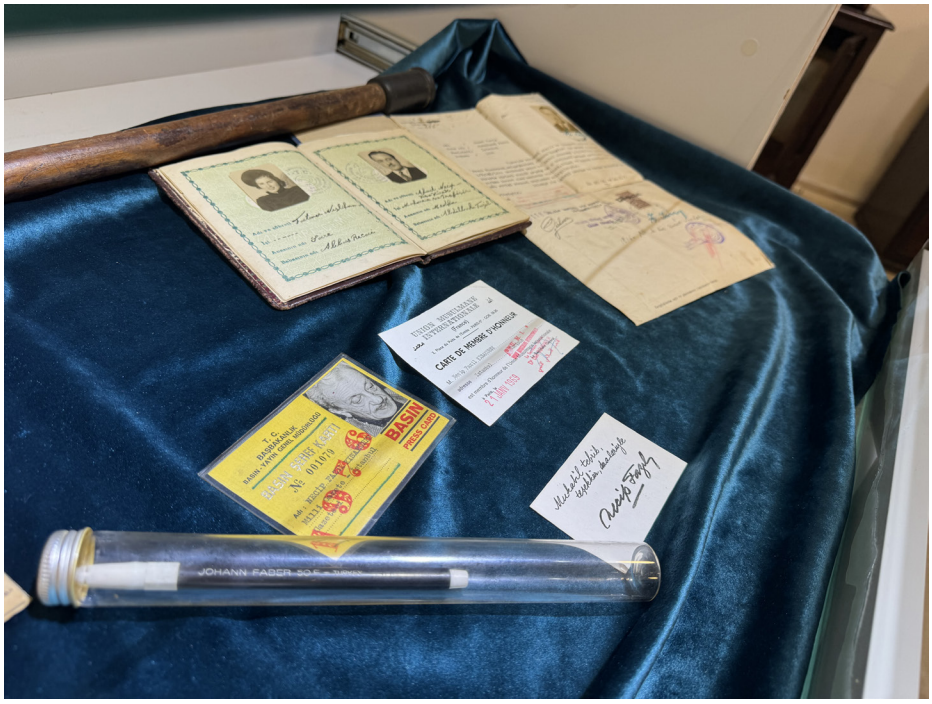

Şair ve yazar Mehmet Akif İnan, Kısakürek için TRT'de yer alan röportajında şunları aktarıyor:

"Eserleri tür ve konu bakımından ilginçtir. Şiir, tiyatro, hikâye ve romandan dine, tasavvufa, tarihe ve siyasete kadar hemen hemen her alanı kapsar. Yazdıklarının tümü onu düşünür ve bir sanat adamı olarak çıkarıyor karşımıza. Ama Necip Fazıl'ın en önde gelen ve en başta anılan yönüyse şairliğidir. Şairliği de onun mütefekkir ve araştırıcı kişiliğinin bütün ipuçlarını kapsar. Aslında gerek kendi edebiyatımızda ve gerekse Tanzimat'tan beridir gölgesini üstümüzden eksiltmediğimiz Batı edebiyatında eşleri ve özdeşleri bulunmayan bir sesti Necip Fazıl."

Mütefekkir ve şair Sezai Karakoç ise Necip Fazıl Kısakürek'i Diriliş dergisinde şu sözlerle anlatıyor:

"Şüphesiz büyük bir şairdi. Şiiri hakkında en uzun incelemeyi yapmış biri olarak burada onun üzerinde durmayı fazla bulurum. O inceleme ki, nice incelemelerin, doktora tezlerinin hazırlanmasında bir kaynak oldu. Yalnız ona mahsus olan bir özellik, bir düşünürdü Üstad. Önemli bir piyes yazarıydı. Polemik yanı, tartışma kalemi ve cesareti ünlüydü. Nice tabu konulara el atmıştı. Fakat asıl özelliği bunların ötesinde... Çünkü şair olarak, piyes yazarı olarak geçmişte ya da çağda, bizde ya da dışarıda emsali bulunabilir. Ama, öyle bir özelliği var ki, bu, geldiği çağ gereği, yalnız ona mahsus olan bir özellik. Entelektüellerin İslam'a dönüp bakmalarını sağladı. İslam'ı bir hayat tarzı olarak seçmemiz gerektiğini söyledi. İslam'ı çağımız insanı için de, gelecek zaman insanı için de yaşanacak bir hayat tarzı olarak seçmemiz gerektiğini O söyledi. O, bunu bir bilim konusu gibi değil, canlı bir savaşım şeklinde sürdürdü."

ya başlandı. Ancak bir yıl sonra yeniden kapatılan dergi, 1947'de tekrar okuyucuyla buluştu. Kısa süre sonra derginin bir kez daha kapatılmasının ardından Kısakürek ve derginin sahibi olarak görünen eşi Neslihan Hanım tutuklandı. Çift, "Padişahlık propagandası yapmak-Türklüğe ve Türk milletine hakaret" etmekten yargılandı.

1949 tarihinde "Büyük Doğu Cemiyeti"ni kuran Necip Fazıl Kısakürek, yaklaşık bir sene sonra yine eşi ile beraber tutuklandı ve cezaevine girdi ancak aynı yıl Demokrat Parti'nin çıkardığı Af Kanunu ile serbest kaldı. Kısakürek, hayatı boyunca pek çok kez cezaevine girdi.

İslâmî değerleri odağına alan *Büyük Doğu* dergisi, Kısakürek ile özdeşleşti ve kesintiler olsa da yıllar boyu yayımlanmaya devam etti. Derginin çıkmadığı zamanlarda şair, *Yeni İstanbul*, *Son Posta*, *Bâb-ı Âli'de Sabah*, *Bugün*, *Millî Gazete*, *Her Gün* ve *Tercüman* gazetelerinde günlük fıkra ve yazılar yazdı.

Baş eser: "Çile"

1962 yılında okuyucuyla buluşan "baş eser" olarak gördüğü, şiir mefkuresini ortaya çıkaran "Çile" eseri ile alakalı Necip Fazıl Kısakürek, "süzme ve bütünleştirme" yaptığını söyleyerek bu kitabın dışındaki şiirlerinin artık kendisine mal edilmesini istemediğini ifade etti.

Usta edebiyatçı, Büyük Doğu ile geniş kitlelere ulaşarak 1963'te başta İzmir, Erzurum, Bursa olmak üzere Türkiye'nin her tarafına yayılan konferans dizisine başladı



ve yurdun en unutulan yerlerinde dahi insanlarla bir araya geldi. Kısakürek bu konferansları, yurt dışına kadar taşıdı.

Şair, 1972'de Almanya'ya gitti ve bir yıl sonra oğlu ile beraber Büyük Doğu Yayınevi'ni kurdu. Bu kapsamda "*Esselam*" isimli manzum eserinden başlayarak daha evvel çeşitli yayınevlerince basılmış eserlerinin düzenli yayınını yaptı.

Oğlu Mehmed Kısakürek o günleri şu sözlerle anlatıyor:

"Büyük Doğu Yayınları 1973 senesinde kuruldu. Daha doğrusu kurduruldu. Bana kurduruldu. Vefatından 10 yıl önce bendenizin adına. Bu nokta benim için önemli...

73 baharıydı; "Düş önüme!" dedi. Gittik, Sultanahmet taraflarında küçük bir oda tuttuk. Dikdörtgen şeklinde ince uzun formika bir masayla iki adi sandalye satın aldık. Bir de çay ihtiyacımız için küçük bir ispirto ocağı...

Masanın bir ucuna oturdu. Karşısına da ben...

'—Haydi bakalım, başla yazmaya!' dedi."

"Sultânü'ş Şuarâ" ünvanını aldı

Yayımlandığı 1943'le 1978 yılları arasında okura geniş ufuklar sunan Büyük Doğu külliyatı, Anadolu coğrafyasının sınırlarını aşan bir sesi yeryüzüne taşıdı.

1980'yılında Türk Edebiyatı Vakfınca usta edebiyatçıya "Sultânü'ş Şuarâ" yani "Şairler Sultanı" ünvanı verildi. Necip Fazıl Kısakürek böylece Bâkî'den sonra bu ünvana sahip ikinci şair olarak Türk edebiyat tarihine geçti. Aynı dönemde Kültür Bakanlığı Büyük Ödülü verilen Kısakürek, 1981'de Millî Kültür Vakfı Armağanı'nı, 1982 yılında da Türkiye Yazarlar Birliği "Üstün Hizmet Ödülü"nü aldı.

"Üstad" olarak anılan Kısakürek, yaklaşık 80 yıllık ömrüne sayısız eser sığdırdı. Şeker hastalığı nedeniyle 25 Mayıs 1983 tarihinde Erenköy'deki evinde vefat etti. Usta şairin cenazesine Türkiye'nin her yanından binlerce genç katıldı. Fatih Camii'nde kılınan cenaze namazının ardından Kısakürek'in naaşı omuzlarda taşınarak, Eyüp Sultan Mezarlığı'na defnedildi.

Beklenen

Ne hasta bekler sabahı,
Ne taze ölüyü mezar.
Ne de şeytan, bir günahı,
Seni beklediğim kadar.
Geçti istemem gelmeni,
Yokluğunda buldum seni;
Bırak vehmimde gölgeni,
Gelme, artık neye yarar?

—Necip Fazıl Kısakürek

Ya İslam'la yükselir,
Ya inkarla çürürsün,
Bu yol mezarda bitmiyor,
gittiğinde görürsün.

—Necip Fazıl Kısakürek



Röportaj

Engel tanımayan şampiyon yüzücüler

Sevilay Öztürk

Sümeyye Boyacı



Son yıllarda sporun birçok branşında dünya çapında elde ettiği başarılarla anılan Türkiye, paralimpik alanda da şampiyon yüzücülerinin zaferleriyle adından söz ettiriyor.

Son yıllarda sporun birçok branşında dünya çapında elde ettiği başarılarla adından söz ettiren Türkiye, paralimpik spor alanında da büyük ilerleme kaydetmiş durumda. Bu başarıdaki en büyük paya sahip olan sporcularımız kazandıkları zaferler ile tüm Türkiye'yi sevindirirken, kararlılıkları, azim ve çalışkanlıkları ile de yapılamaz denilenleri gerçekleştirerek rol model oldular.

İşte bu sporcularımızdan ikisi, çok küçük yaşta yüzme sporuyla tanışan, genç yaşlarına rağmen şimdiden adlarını Türk spor tarihine altın harflerle yazdıran havuzun iki kanatsız meleği Sümeyye Boyacı ve Sevilay Öztürk. Para yüzmede sayısız şampiyonluk kazanan sporcularımız, engelleri aşarak elde ettikleri ilham veren başarı hikâyeleri ile *Ayın Tarihi* dergimizin bu ayki konukları.

■ ■ ■ Öncelikle başarılarınızdan dolayı sizi tebrik ediyor, ülkemize yaşattığınız gurur için teşekkür ediyoruz. Okuyucularımızın sizi daha iyi tanımaları için biraz kendinizden bahseder misiniz?

Sevilay Öztürk: Öncelikle teşekkür ederim. Ben Sevilay Öztürk 6 yaşında yüzmeye başladım. İlk sıralar yüzmeye başlama amacım hayata tutunmak hayatla barışık kalmaktı yüzme sayesinde hem hayatla barışık kaldım hem de kendime yeni bir dünya oluşturdum.

Sümeyye Boyacı: Merhabalar beni ağırladığınız için teşekkür ederim. Ben Sümeyye Boyacı, Dünya ve Avrupa Şampiyonu millî yüzücüyüm. 2020 Tokyo Paralimpik Oyunları'nda ülkemi gururla temsil ettim ve bu yaz Paris 2024 Paralimpik Oyunları'nda bu gururu bir kez daha yaşamak için sabırsızlanıyorum.



■■■ Yüzme sporuna nasıl başladınız? Ailenizin bu süreçte size desteği nasıldı?

Sevilay Öztürk: Yüzme sporuna doğuştan sahip olduğum bir tutkuyla başladım. Ailemin desteği, benim paralimpik bir sporcu olarak başarıya giden yolda en önemli itici güç oldu. Onlar, benim her inişimde ve çıkışımda yanımda oldular, beni desteklediler ve asla vazgeçmemem için beni cesaretlendirdiler. Onlar, her zorluğun üstesinden gelmem için bana güç ve motivasyon verdiler. Madalyalarımı kazanmamda ve başarılarıma ulaşmamda ailemin katkısı büyük oldu. Onlara minnettarım.

Sümeyye Boyacı: Yüzmeye ailemin yönlendirmesiyle başladım. Sürecin başında hobi amaçlı yüzüyordum ama şu anki antrenörüm Mehmet Bayrak ile tanıştıktan sonra profesyonel olarak çalışmaya ve yarışmalara girmeye başladım.

■■■ Bu güne kadar birçok başarı ve madalya kazandınız. Sizin için en etkileyici ve önemli olanı hangisiydi?

Sevilay Öztürk: Her madalya benim için çok değerli ancak 2020 Tokyo Paralimpik oyunlarında aldığım 3.'lük madalyası benim için çok değerli ve çok kıymetliydi.

Sümeyye Boyacı: 2020 Tokyo Paralimpik Oyunları'nda işler istediğim gibi gitmemişti ve madalya hedeflediğim yarışmada kürsüye çıkamamıştım. Yarışın ertesi günü ben yine antrenman yapmaya devam ediyordum. Benim bu azmimi gören Japon bir görevli bana origami madalya hediye etmişti. O an benim için çok anlamlıydı. Bana kim olduğumu ve neden sporcu olduğumu çok iyi hissettirmişti. Sonrasında Dünya Şampiyonluğu kazanmıştım.

■■■ Millî forma altında şampiyonluklar kazanmak, bayrağımızı en yukarı çektirerek İstiklal Marşımızı okutmak size neler hissettiriyor?

Sevilay Öztürk: Millî forma altında yarışmak ve bayrağımızı en yükseğe çıkarmak benim için büyük bir onur. O an, gurur, mutluluk ve başarı hissiyle dolup taşar insan. Tüm emeklerin karşılığını almak ve ülkeni en iyi şekilde temsil etmek gerçekten muhteşem bir duygu. İstiklal Marşı'nın çalındığı o an, sadece sizin için değil, tüm ülke adına bir zaferin simgesi oluyor. Bu duyguları tarif etmek gerçekten zor, ancak birçok duygu bir araya gelip bir an için sizi dolduruyor ve ömür boyu unutamayacağınız bir anı olarak kalıyor.

Sümeyye Boyacı: Verdiğimiz tüm mücadele günün sonunda kürsüye çıkıp tüm dünyaya İstiklal Marşımızı dinletebilmek ve bayrağımızı en yukarı çektirebilmek için. Ülkemize, bayrağımıza duyduğumuz sevgi ve saygı bizim en büyük motivasyon kaynağımız.

■■■ Başta engelliler ve kız çocukları olmak üzere birçok insana ilham kaynağı oldunuz. Sizin başarılarınıza tanık olanlar aslında engellerimizin olmadığını, hepsinin aşılabileceğini gördüler. Hem yüzme sporuna başlayacaklar için hem de engelli bireylerimiz için tavsiyeleriniz neler olur?

Sevilay Öztürk: Engellerin üstesinden gelmenin mümkün olduğunu göstermek benim için önemli. Yüzme sporuna başlayacaklar için: sabırlı olun, hedeflerinizden asla vazgeçmeyin ve kendinize güvenin. Engelli bireyler için ise: hayallerinizin peşinden gidin, sınırlarınızı zorlayın ve destek almayı asla ihmal etmeyin.

Sümeyye Boyacı: Burada engelli ya da engelsiz ayrımı yapmadan konuşmak isterim. Her şey insanın kafasının içinde başlayıp kafasının içinde biter. Bir hayaliniz varsa hayatınızda "engel" diye nitelendirdiğiniz şeyler bir bir ortadan kalkmaya başlar. Bu sizin iradenize bağlıdır. Her sabah 05.00'te uyanıp antrenmana gitmek her insan için zordur. Bu zorluğu aşıp, bazen görmezden gelip, bazen acıyı hissetse bile yoluna devam edenler kazanır.

Sümeyye Boyacı



Sevilay Öztürk





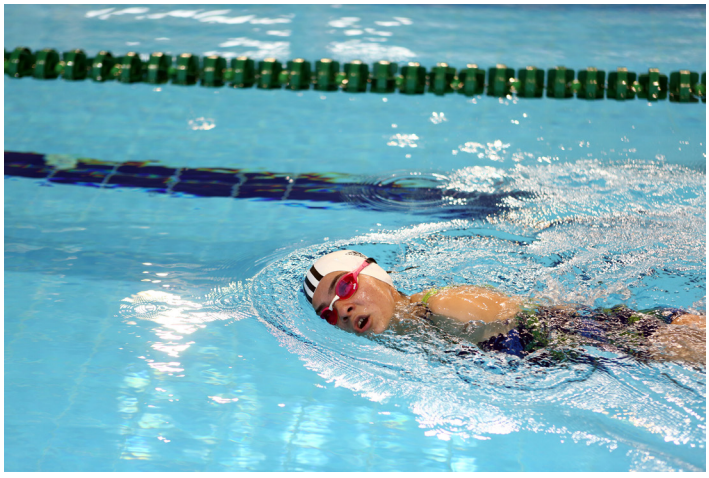

■■■ Kazandığınız başarılarla her kesimden sevenleriniz oluştu. Sokağa çıktığınızda Türk halkıyla etkileşiminiz nasıl oluyor?

Sevilay Öztürk: Türk halkının desteği benim için çok değerli. Sokakta insanlarla karşılaştığımda, bana gösterdikleri sevgi ve ilgi beni her zaman motive ediyor. Yüreklere dokunabilmenin ve millî duyguların canlandığını insanların yüzünde görebilmenin verdiği mutluluk tarif edilemez.

Sümeyye Boyacı: Sağ olsunlar çok güzel bir ilgi ve alaka var. Beni kızları gibi seven ve destekleyen insanlarla karşılaşıyorum. Mutlu oluyorum. Sporculuğun güzel yanlarından biri de bu. Tanımadığınız milyonlarca insana mutluluk yaşatabiliyorsunuz.

■■■ Yüzme çok yoğun ve yorucu antrenman gerektiren bir spor branşı. Vaktinizin çoğunu antrenmanlarda ve kamplarda geçirdiğinizi düşünürsek geriye kalan kısıtlı zamanlarda yapmaktan hoşlandığınız aktiviteler nelerdir?

Sevilay Öztürk: Boş zamanlarımda yapabileceğim aktiviteler arasında yüzme dışında doğa yürüyüşleri, bisiklet sürmek, kitap okumak veya hafif koşular gibi aktivitelerim var.

Sümeyye Boyacı: Hayatımın çoğu antrenman ve ev arasında geçse de nadir olan boş zamanlarımda arkadaşlarımla vakit geçirmeyi çok seviyorum. Bana onların enerjisi ve sevgisi çok iyi geliyor. Kitap okumak, film izlemek gibi şeyleri tabi ki sayabilirim ama benim için en özel olanı sevdiğim insanlarla birlikte tüm yorgunluklarımdan uzaklaşmak.

■■■ Önümüzdeki en büyük spor organizasyonu olan 2024 Paris Paralimpik Oyunları ve bundan sonraki hedefleriniz nelerdir? Sporu bıraktıktan sonra kendinize bir rota çizdiniz mi?

Sevilay Öztürk: 2024 Paris Paralimpik Oyunları'nda ülkemi en iyi şekilde temsil etmek istiyorum. Bundan sonraki hedeflerim arasında daha fazla uluslararası başarı elde etmek ve genç sporculara mentorluk yapmak var. Sporu bıraktıktan sonra ise eğitimime devam etmek ve spor ile ilgili eğitimimi sürdürmek istiyorum.

Sümeyye Boyacı: Sporu bıraktıktan sonrası için aklımda bir şeyler var tabi ki. Hem kendi kişisel gelişim yolculuğuma hem de insanlara faydalı olacak işler yapmak istiyorum. Detayları anlatmak için henüz erken olduğunu düşünüyorum. Şu an odak noktam Paris 2024. İnşallah ülkeme oradan güzel haberler getirebilirim. Çok çalışmaya devam ediyorum.



1 Mayıs Emek ve Dayanışma Günü dolayısıyla Cumhurbaşkanlığı İletişim Başkanlığı görsel arşivinde yer alan siyah beyaz fotoğraf kareleri ile üretime, kalkınmaya, yatırıma, istihdama emeği ve alın teriyle katkı sağlayanların hikâyesi....

1933 İŞÇİ KIZLAR DOKUMA FABRİKASINDA

ARŞİVDEN

Cumhurbaşkanlığı İletişim Başkanlığı Arşivi ve YEĞİTEK Arşivi



1977 SEKA KAĞIT FABRİKASI

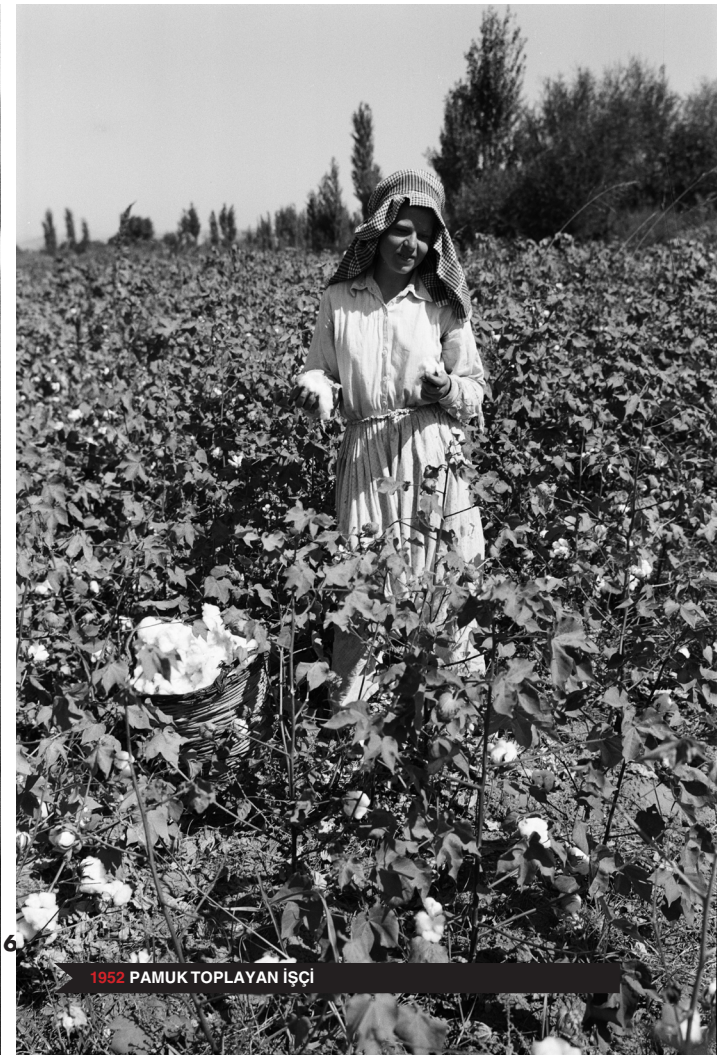

1952 PAMUK TOPLAYAN İŞÇİ



1969 BURSA İPEK İŞÇİLİĞİ

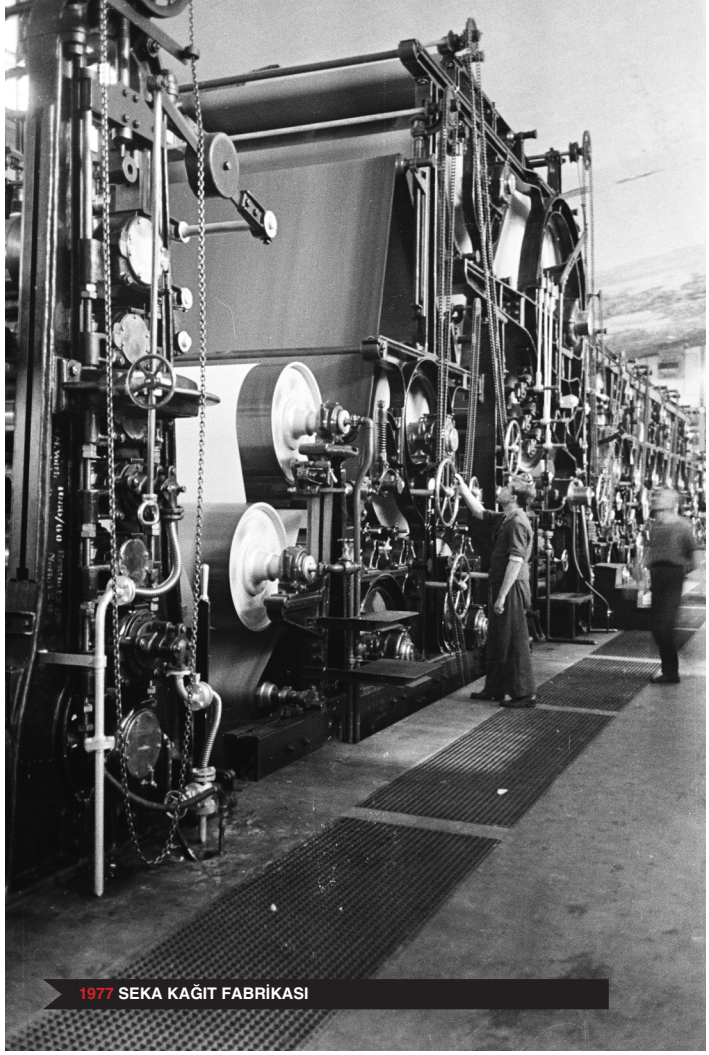

1977 SEKA KAĞIT FABRİKASI

1952 ADANA PAMUK TARLASINDA ÇAPA YAPAN İŞÇİLER





1952 TÜTÜN FABRİKASI



1977 KAYA TUZU MADENİ



1977 SEKA KAĞIT FABRİKASI LABORATUVARI



1977 SEKA KAĞIT FABRİKASI KAĞIT AMBALAJI



1977 SEKA KAĞIT FABRİKASINDA İŞÇİLER



1977 SEKA KAĞIT FABRİKASI

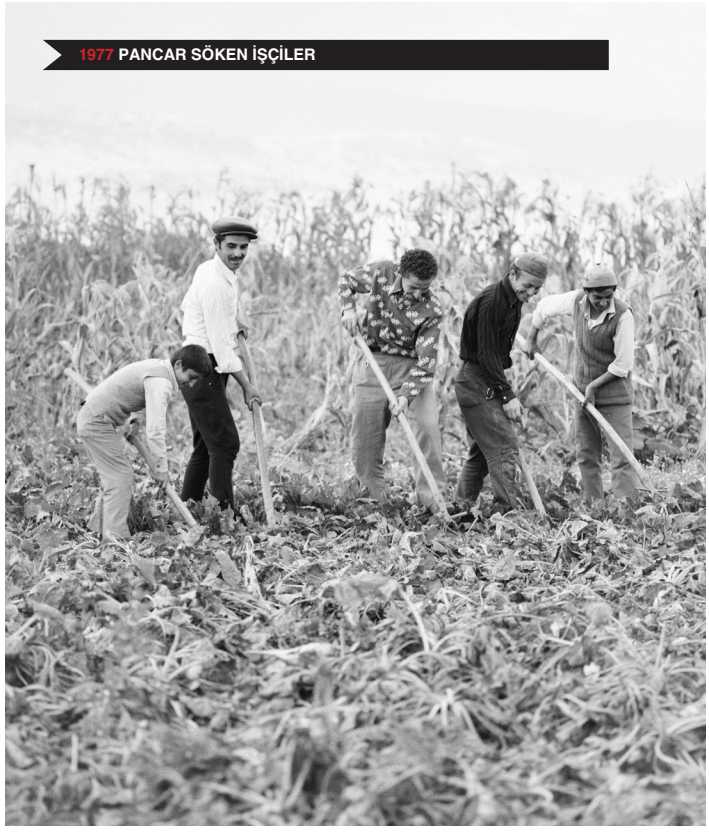

1977 PANCAR SÖKEN İŞÇİLER



1972 ANTALYA AKSU TARLAYA GİDEN İŞÇİLER



1972 MERMER OCAĞINDA ÇALIŞAN İŞÇİLER



1972 MERMER OCAĞI İŞÇİLERİNE SU TAŞIYAN SAKA



1970 BAKIR İŞÇİLİĞİ

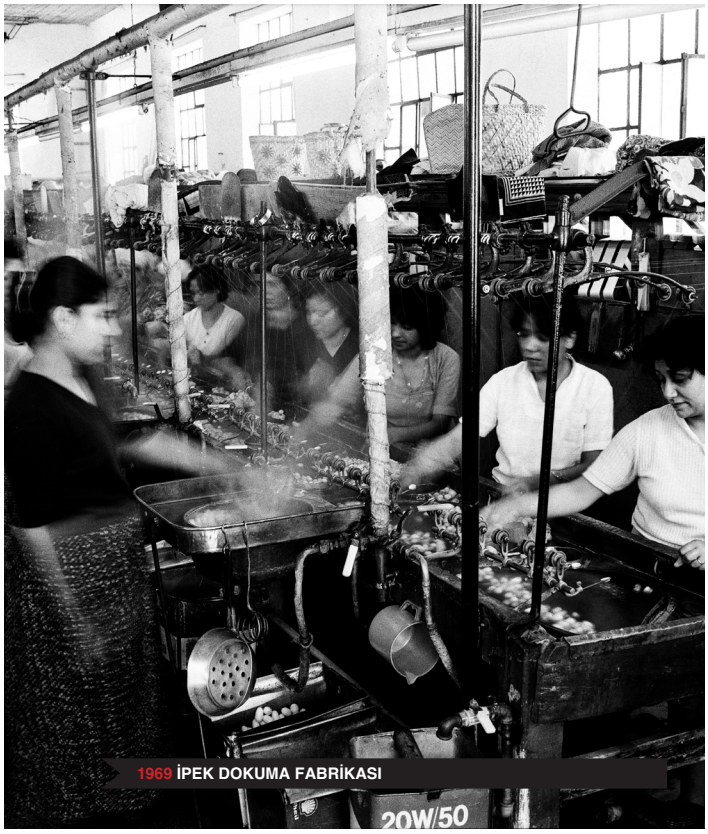

1969 İPEK DOKUMA FABRİKASI

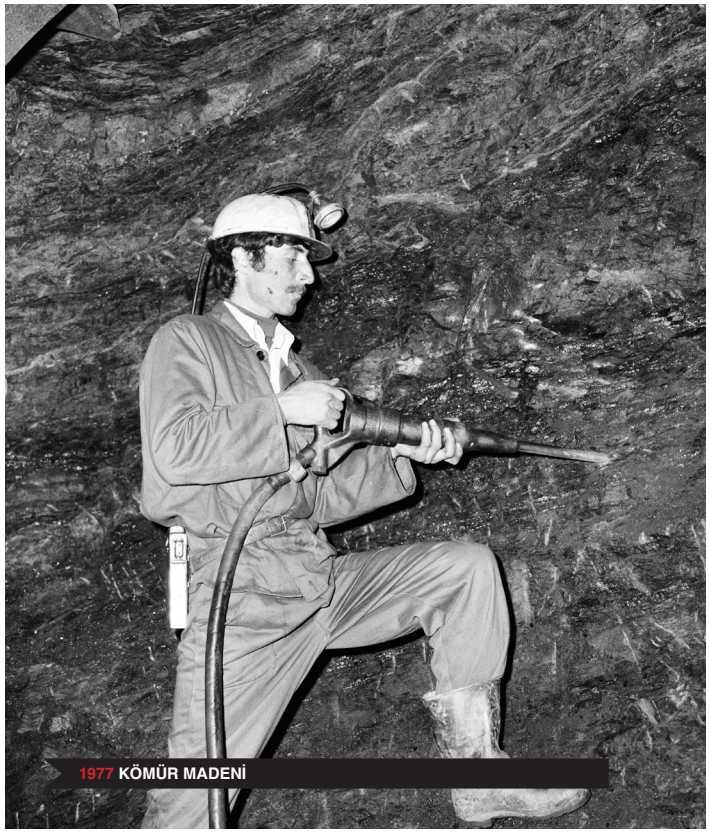
1977 KÖMÜR MADENİ


1975 FİSKOBİRLİK FINDIK FABRİKASI


1975 FİSKOBİRLİK FINDIK FABRİKASI

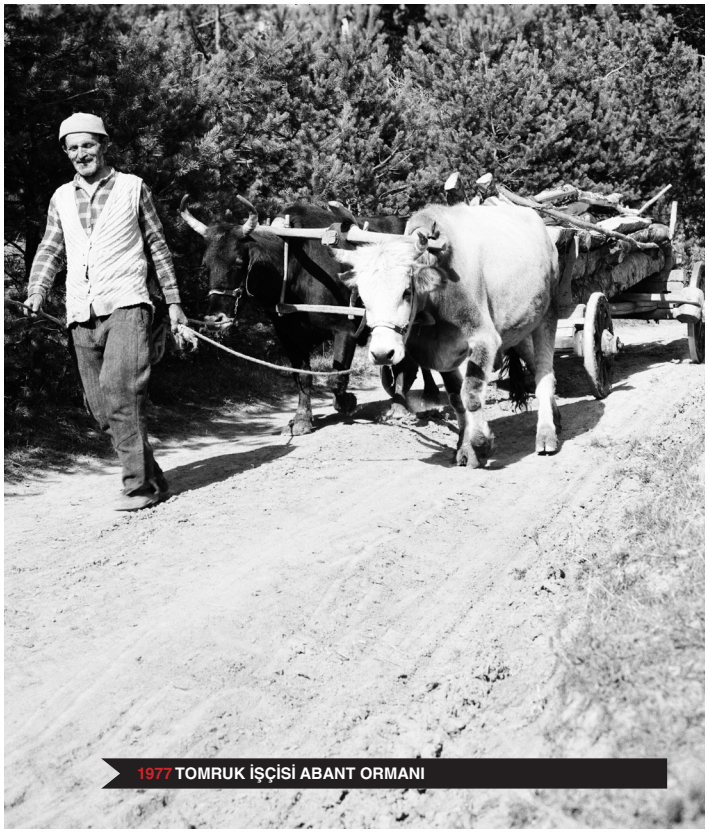

1977 TOMRUK İŞÇİSİ ABANT ORMANI

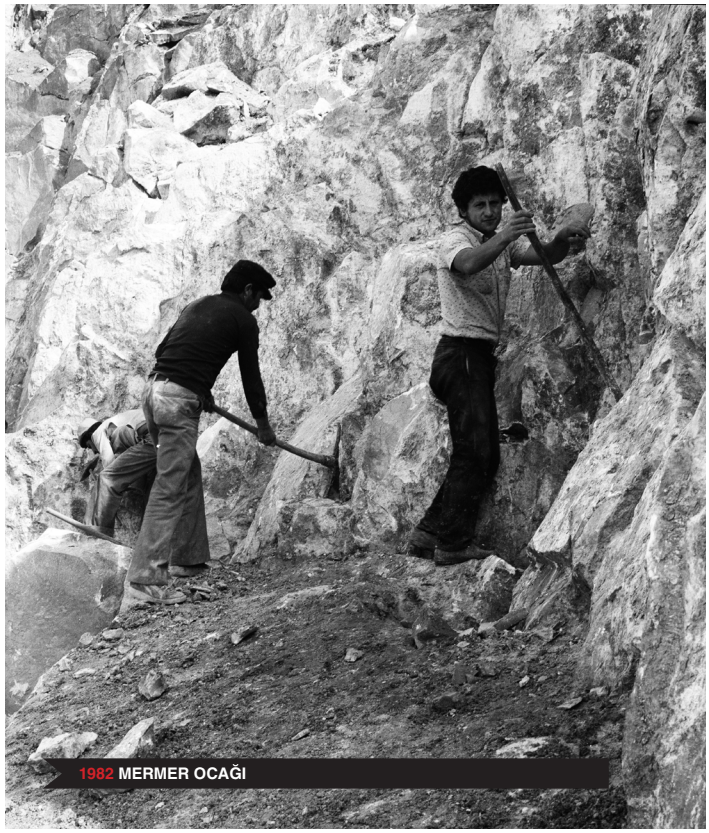

1982 MERMER OCAĞI



1953 AYANCIK ORMAN İŞLETMESİNDE ÇALIŞAN İŞÇİLER



AYAKKABI FABRİKASINDA İŞÇİLER



1969 İPEK DOKUMA FABRİKASI

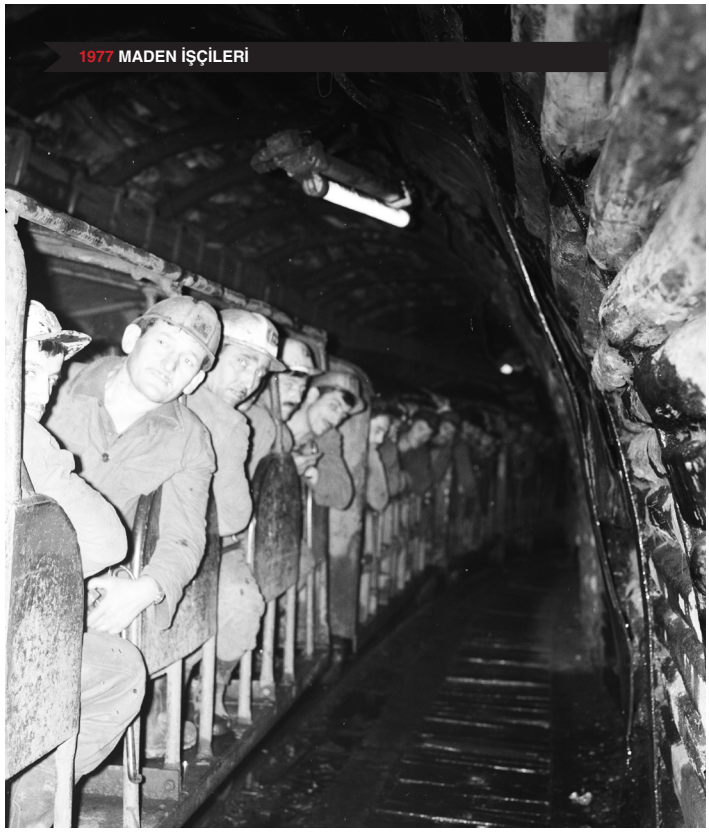

1977 MADEN İŞÇİLERİ

TÜRKİYE CUMHURİYETİ
CUMHURBAŞKANLIĞI
İLETİŞİM
BAŞKANLIĞI

TÜRKİYE YÜZYILI

100
TÜRKİYE CUMHURİYETİ'NİN YÜZÜNCÜ YILI

Ayın Tarihi
Diplomasi



Cumhurbaşkanı Recep Tayyip Erdoğan'ın diplomasi trafiği

Cumhurbaşkanı Recep Tayyip Erdoğan'ın telefon diplomasisi

Cumhurbaşkanı Recep Tayyip Erdoğan'ın Diplomasi Trafiği

6 Mayıs 2024

Sudan

Cumhurbaşkanı Recep Tayyip Erdoğan, Sudan Egemenlik Konseyi Başkanı Abdülfettah Abdülrahman El Burhan ile Cumhurbaşkanlığı Külliyesi'nde bir görüşme gerçekleştirdi. Görüşmede, Cumhurbaşkanı Erdoğan, El Burhan'a oğlunun Ankara'da geçirdiği trafik kazası sonrası tedavi gördüğü hastanede yaşamını yitirmesi nedeniyle taziye dileklerini iletti.



Sudan Egemenlik Konseyi Başkanı Abdülfettah Abdülrahman El Burhan ile

7 Mayıs 2024

Kuveyt

Cumhurbaşkanı Recep Tayyip Erdoğan, Türkiye'ye ziyarette bulunan Kuveyt Emiri Meşal el-Ahmed el-Cabir El Sabah'ı resmî törenle karşıladı. Cumhurbaşkanı Erdoğan ve Kuveyt Emiri El Sabah, Cumhurbaşkanlığı Külliyesi'ndeki baş başa görüşmenin ardından heyetler arası görüşme gerçekleştirdi. Görüşmelerin ardından iki ülke lideri , Devlet Nişanı Tevcih ve Anlaşmaları İmza Töreni'ne katıldı. Törende Cumhurbaşkanı Erdoğan tarafından Kuveyt Emiri El Sabah'a, Devlet Nişanı tevcih edilmesinin ardından. iki ülke arasında; ticaret, sanayi, çevre ve şehircilik, afet durumu ve yönetimi ile savunma sanayisi alanlarında 6 anlaşma imzalandı.

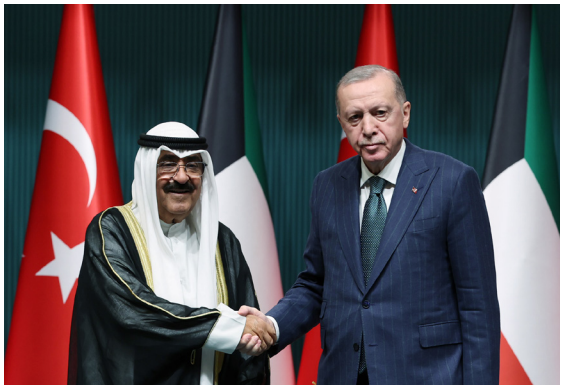

Kuveyt Emiri Meşal el-Ahmed el-Cabir El Sabah ile

8 Mayıs 2024

Azerbaycan

Cumhurbaşkanı Recep Tayyip Erdoğan, Azerbaycan Başbakanı Ali Asadov'u, Cumhurbaşkanlığı Külliyesi'nde kabul etti. Türkiye ile Azerbaycan arasında 11. Dönem Karma Ekonomik Komisyonu (KEK) Protokolü ve bu kapsamda 4 anlaşma imzalandı.



Azerbaycan Başbakanı Ali Asadov ile

8 Mayıs 2024

Etiyopya

Cumhurbaşkanı Recep Tayyip Erdoğan, eski Etiyopya Cumhurbaşkanı Mulatu Teshome Wirtu'yu, Cumhurbaşkanı Külliyesi'nde kabul etti. Görüşmede Wirtu'ya, Etiyopya Dışişleri Bakanı Taye Atske Selassie de eşlik etti.



Eski Etiyopya Cumhurbaşkanı Mulatu Teshome Wirtu ile

8 Mayıs 2024

Polonya

Cumhurbaşkanı Recep Tayyip Erdoğan, Polonya Devlet Bakanı ve Millî Güvenlik Bürosu Başkanı Jacek Siewiera ile Romanya Cumhurbaşkanlığı Millî Güvenlik Danışmanı Ion Oprişor'u Cumhurbaşkanlığı Külliyesi'nde kabul etti. Görüşmede, ülkeler arasındaki iş birliği ve dayanışmanın güçlendirilmesi ele alındı ve Ukrayna-Rusya ve İsrail-Filistin gerilimlerinde gelinen son aşama değerlendirildi. Cumhurbaşkanı Erdoğan, Türkiye'nin Ukrayna'ya yönelik yaklaşımının Polonya ve Romanya ile uyumlu olduğunu, Ukrayna-Rusya savaşında aradan geçen zamana rağmen barışın tesisi konusunda ilerleme sağlanamadığını belirterek her iki tarafa onurlu çıkış yolu sunacak bir kapının açılması gerektiğini, Rusya'nın dâhil edilmediği tek taraflı barış girişimlerinin başarı şansının zayıf olduğunu ifade etti. İsrail'in Filistin'e yönelik uyguladığı soykırımın bilançosunun ağır olduğunu; yaşananların, güvenlik sınavı olduğu kadar bir insanlık imtihanı anlamına da geldiğini vurgulayan Cumhurbaşkanı Erdoğan, Hamas'ın ateşkesi kabul etmesine rağmen İsrail'in katliamın dozunu artırdığını, Ukrayna için savunulan ilke ve kuralların Gazze için de geçerli olması gerektiğini kaydetti.

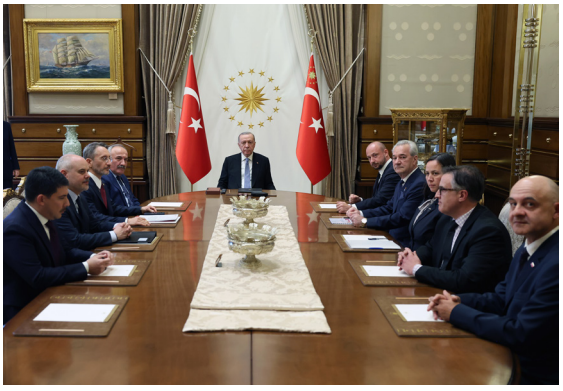

Polonya Devlet Bakanı ve Millî Güvenlik Bürosu Başkanı Jacek Siewiera ile Romanya Cumhurbaşkanlığı Millî Güvenlik Danışmanı Ion Oprişor ile

13 Mayıs 2024

Yunanistan

Cumhurbaşkanı Recep Tayyip Erdoğan ve Yunanistan Başbakanı Kiryakos Miçotakis, iyi niyet ve iş birliği ruhu çerçevesinde Ankara'da bir araya geldi. Görüşmede, Atina'da 7 Aralık 2023'te düzenlenen Türkiye-Yunanistan Yüksek Düzeyli İşbirliği Konseyi'nin Beşinci Toplantısı sonuçlarını gözden geçiren Cumhurbaşkanı Erdoğan ve Miçotakis, Dışişleri Bakanlarının rehberliğinde yürütülen Siyasi Diyalog, Pozitif Gündem ve Güven Artırıcı Önlemler temelinde o tarihten bu yana gerçekleştirilen toplantılarda kaydedilen ilerlemeleri değerlendirdi.

İki lider, çeşitli alanlarda ortak çıkarlara yönelik tedbirleri içeren "Pozitif Gündem Ortak Eylem Planı" kapsamında bugüne kadar kaydedilen ilerlemeyi memnuniyetle karşıladı. İkili ilişkilerin temel dayanaklarından biri olan ekonomik iş birliğinin geliştirilmesinde Ortak Eylem Planı'nın öneminin altı çizilen görüşmede, taraflar, belirli ve hedef sektörlere dayalı iş birliğini teşvik edecek Türk-Yunan İş Konseyi'nin kurulmasını memnuniyetle karşılayıp iki ülke arasındaki ticaret hacmini iki katına çıkarma kararlılıklarını teyit etti. İklim değişikliği ve bölgenin sismik kırılganlığı gibi ortak sınamaları kabul eden, Şubat 2023'te Türkiye'de meydana gelen trajik depremlere değinen iki taraf, Afet ve Acil Durum Yönetimi Alanında İşbirliği Mutabakat Zaptı'nın imzalanmasını memnuniyetle karşıladı. Düzenlenen ortak basın toplantısında, Miçotakis ve heyetini



Yunanistan Başbakanı Kiryakos Miçotakis ile.

Ankara'da misafir etmekten duyduğu memnuniyeti dile getiren Cumhurbaşkanı Erdoğan, "Atina Bildirgesi'nde çerçevesi çizildiği şekilde sorunlarımızı samimi diyalog, iyi komşuluk ve uluslararası hukuk dâhilinde çözme irademize bağlıyız. FETÖ, PKK ve DHKP/C gibi terör örgütleriyle mücadele de gündemimizin üst sırasındaydı. Yunanistan ile terörle mücadele konusunda anlayış birliğimiz giderek güçleniyor." ifadelerini kullandı.

15 Mayıs 2024
Slovakya

Cumhurbaşkanı Recep Tayyip Erdoğan, Slovakya Başbakanı Robert Fico'ya yönelik saldırıyı kınayarak, geçmiş olsun temennisinde bulundu.

Cumhurbaşkanı Erdoğan, sosyal medya hesabından yaptığı açıklamada, şunları kaydetti:

"Slovakya Başbakanı Robert Fico'ya yönelik gerçekleştirilen menfur suikast girişimini şiddetle kınıyor, saldırıda yaralanan Sayın Fico'ya acil şifalar diliyorum. Slovakya halkına ve hükûmetine, ülkem ve milletim adına geçmiş olsun dileklerimi iletiyorum."

16 Mayıs 2024
Gürcistan

Cumhurbaşkanı Recep Tayyip Erdoğan, Gürcistan Başbakanı İrakli Kobakhidze'yi resmî törenle karşıladı. İkili ve heyetler arası görüşmelerin ardından Cumhurbaşkanı Erdoğan ve Kobakhidze'nin huzurunda Türkiye Cumhuriyeti Enerji ve Tabii Kaynaklar Bakanlığı ile Gürcistan Ekonomi ve Sürdürülebilir Kalkınma Bakanlığı arasında "Enerji Alanında İşbirliği Mutabakat Zaptı" imzalandı.

Düzenlenen ortak basın toplantısında; iki dost, komşu ve stratejik ortak olarak Başbakan Kobakhidze ile verimli görüşmeler gerçekleştirdiklerini aktaran Cumhurbaşkanı Erdoğan, Türkiye'nin, Gürcistan'ın toprak bütünlüğüne, egemenliğine, istikrar ve refahına yönelik güçlü desteğini vurguladı ve Gürcistan'ın, Avrupa Atlantik Kurumları ile bütünleşme çabalarına olan desteğin süreceğini ifade etti. Konuşmasında, 5 milyar dolarlık ikili ticaret hacmine ulaşma hedefinin altını çizen Cumhurbaşkanı Erdoğan, Orta Koridor'un bel kemiği olan Bakü-Tiflis-Kars Demiryolu'nun yeniden tam kapasiteyle faaliyete geçmesi için yapılan çalışmaların tüm hızıyla devam ettiğini belirtti.


Slovakya Başbakanı Robert Fico mesajı


Gürcistan Başbakanı İrakli Kobakhidze ile





19-20 Mayıs 2024
İran

Cumhurbaşkanı Recep Tayyip Erdoğan, İran Cumhurbaşkanı İbrahim Reisi ve Dışişleri Bakanı Hüseyin Emir Abdullahiyan ile beraberindekilerin, helikopter kazasında hayatını kaybetmesi nedeniyle sosyal medya hesabından taziye paylaşımında bulundu. Cumhurbaşkanı Erdoğan, yaptığı paylaşımda, "Geçirdiği helikopter kazasında maalesef vefat ettiğini öğrendiğimiz değerli mevkîdaşım, kardeşim, İran İslam Cumhuriyeti Cumhurbaşkanı Sayın İbrahim Reisi'ye, Cenab-ı Allah'tan rahmet niyaz ediyorum." ifadesini kullandı.
Merhum Reisi ile aynı helikopterde hayatını kaybeden İran Dışişleri Bakanı ve diğer kişilere de Allah'tan rahmet temennilerini ileten Cumhurbaşkanı Erdoğan, şöyle devam etti: "Başta İran İslam Cumhuriyeti'nin Dinî Lideri Sayın Ali Hamaney olmak üzere dost ve kardeş İran halkına, hükûmetine, Sayın Reisi'nin ve diğer merhumların ailelerine en derin taziyelerimi iletiyorum. Görevde olduğu süre boyunca İran halkının ve bölgemizin huzuru için verdiği çabalara bizzat şahitlik eden bir mevkîdaşı olarak Sayın Reisi'yi saygıyla ve minnetle yâd ediyorum. Türkiye olarak pek çok kez olduğu gibi bu zor ve müessif günlerinde de komşumuz İran'ın yanında olacağız."
İran Cumhurbaşkanı Reisi'nin ölümü üzerine, Türkiye'de bir günlük millî yas ilan edildi.


İran Cumhurbaşkanı İbrahim Reisi ile son buluşma

21 Mayıs 2024
Romanya

Cumhurbaşkanı Recep Tayyip Erdoğan, Romanya Başbakanı Marcel Ciolacu'yu resmî törenle karşıladı. Resmi karşılama töreninin ardından, Cumhurbaşkanı Erdoğan ve Romanya Başbakanı Ciolacu huzurunda, iki ülke arasında sosyal güvenlik, ekonomi, turizm ve kolluk güçlerinin eğitimi alanlarında 6 anlaşma yapıldı. Türkiye Cumhuriyeti ile Romanya arasında ayrıca Yüksek Düzeyli Stratejik İşbirliği Konseyi'nin Kurulmasına İlişkin Ortak Siyasi Bildiri imzalandı. Cumhurbaşkanı Erdoğan ve Romanya Başbakanı Ciolacu, Cumhurbaşkanlığı Külliyesi'nde, Romanya Yüksek Düzeyli Stratejik İşbirliği Konseyi Birinci Toplantısı ve anlaşmaların imza töreninin ardından ortak basın toplantısı düzenledi. Cumhurbaşkanı Erdoğan basın toplantısında, ticaret hacminin yükselmesi, stratejik ortaklık yoluyla uluslararası alanda karşılıklı anlayış ve iş birliğinin gelişmesi temennisinde bulundu.


Romanya Başbakanı Marcel Ciolacu ile

23 Mayıs 2024
Brunei, Somali, İspanya

Cumhurbaşkanı Recep Tayyip Erdoğan, Brunei Büyükelçisi Noni Zurainah Haji, Somali Büyükelçisi Fathudin Ali Muhammed ve İspanya Büyükelçisi Cristina Latorre Sancho'yu kabul etti. Cumhurbaşkanlığı Külliyesi'ndeki kabulde büyükelçiler, Cumhurbaşkanı Erdoğan'a güven mektuplarını sundu. Bazı büyükelçilik mensuplarını takdim eden büyükelçiler, Cumhurbaşkanı Erdoğan ile hatıra fotoğrafı çektirdi. Cumhurbaşkanı Erdoğan, daha sonra Brunei Büyükelçisi Haji, Somali Büyükelçisi Muhammed ve İspanya Büyükelçisi Sancho ile ayrı ayrı görüştü.


Brunei Büyükelçisi Noni Zurainah Haji ile


Somali Büyükelçisi Fathudin Ali Muhammed ile

Cumhurbaşkanı Recep Tayyip Erdoğan'ın Telefon Diplomasisi



2 Mayıs 2024
Gambiya

Cumhurbaşkanı Recep Tayyip Erdoğan, Gambiya Cumhurbaşkanı Adama Barrow ile telefon görüşmesi gerçekleştirdi. Görüşmede, Türkiye ile Gambiya ikili ilişkileri, İsrail'in Filistin'e yönelik saldırıları ve Gambiya'da düzenlenecek 15. İslam Zirvesi konuları ele alındı. Görüşmede Cumhurbaşkanı Erdoğan, İsrail'in Gazze'ye yönelik saldırılarının durdurulması ve Birleşmiş Milletler kararlarına uyulmasının sağlanması için İslam dünyasının birlik içinde hareket etmesinin önemli olduğunu ifade etti. Cumhurbaşkanı Erdoğan, İslam Zirvesi'nde yapılacak müzakerelerin ve alınacak kararların hayırlara vesile olması dileğini iletti ve zirvede Türkiye'yi Dışişleri Bakanı Hakan Fidan'ın temsil edeceğini belirtti. Cumhurbaşkanı Erdoğan ayrıca Türkiye ile Gambiya ilişkilerinin geliştirilmesi için gelecek dönemde ortak adımlar atılabileceğini söyledi.

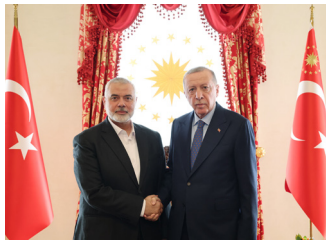

6 Mayıs 2024
Filistin

Cumhurbaşkanı Recep Tayyip Erdoğan, telefonda görüştüğü Hamas Siyasî Büro Başkanı İsmail Heniyye ile Gazze'deki çatışmaların ve şiddetin sona erdirilmesi için ortaya konan çabaları ele aldıklarını ifade etti. Cumhurbaşkanı Erdoğan, sosyal medya hesabından yaptığı paylaşımda, Kabine toplantısı öncesi Heniyye ile bir telefon görüşmesi gerçekleştirdiklerini belirtti. Cumhurbaşkanı Erdoğan, görüşmede Hamas'ın ara bulucudan aldığı ateşkes önerisini onaylamasını değerlendirdiklerini kaydetti. Görüşmede, Hamas'ın, Türkiye'nin telkinleri ile verdiği kararı olumlu bulduğunu dile getiren Cumhurbaşkanı Erdoğan, "İsrail'in de kalıcı ateşkes için adım atması gerektiğini vurguladık. Batılı ülkeler başta olmak üzere tüm tarafları, ateşkes için İsrail'e gereken baskıyı yapmaya çağırıyorum." ifadelerini kullandı.



9 Mayıs 2024
Brezilya

Cumhurbaşkanı Recep Tayyip Erdoğan, Brezilya Devlet Başkanı Luiz Inacio Lula da Silva ile bir telefon görüşmesi gerçekleştirdi. Görüşmede, Türkiye ve Brezilya ikili ilişkileri ile küresel ve bölgesel konular ele alındı.

Cumhurbaşkanı Erdoğan, Brezilya'nın İsrail'in Filistin topraklarında uyguladığı vahşet karşısında izlediği tutumun takdire şayan olduğunu belirtti ve kalıcı ateşkesin tesisi ile bölgeye insanî yardımların ulaştırılması konusunda çabaların artırılması gerektiğini vurguladı. Cumhurbaşkanı Erdoğan, Türkiye'nin Ukrayna-Rusya arasında devam eden savaşı da yakından takip ettiğini, taraflara müzakereye dönerek hak ve hukuk temelinde adil bir barışın tesisine dair çalışmayı teklin ettiğini belirtti.

Cumhurbaşkanı Erdoğan görüşmede, da Silva'ya, Brezilya'daki şiddetli yağışlar sonucu oluşan sel ve toprak kaymalarında meydana gelen can kayıplarından dolayı üzüntüsünü ve taziye dileklerini iletti ve Türkiye'nin Brezilya halkının yanında olduğunu ifade etti.



17 Mayıs 2024
Kazakistan

Cumhurbaşkanı Recep Tayyip Erdoğan, Kazakistan Cumhurbaşkanı Kasım Cömert Tokayev ile bir telefon görüşmesi gerçekleştirdi. Görüşmede Türkiye ile Kazakistan ilişkileri, bölgesel ve küresel konular ele alındı. Cumhurbaşkanı Erdoğan görüşmede, önümüzdeki süreçte iki ülke ilişkilerine yeni boyutlar kazandırmayı hedeflediklerini belirtti. Cumhurbaşkanı Erdoğan, Kazakistan'daki sel felaketi sonrası yaraların sarılmaya başlanmasından duyduğu memnuniyeti ifade ederken Türkiye'nin her zaman yardıma hazır olduğunu söyledi.



20 Mayıs 2024
İran

Cumhurbaşkanı Recep Tayyip Erdoğan, İran Cumhurbaşkanı Vekili Muhammed Muhbir ile telefonda görüştü. Cumhurbaşkanı Erdoğan, Muhbir'e İran Cumhurbaşkanı İbrahim Reisi, Dışişleri Bakanı Hüseyin Emir Abdullahiyan ve beraberindeki heyetin helikopter kazasında yaşamını yitirmesi nedeniyle üzüntülerini iletti, taziyelerini sundu ve sabır diledi.

Türkiye'nin yaşanan acılı günlerde İran'ın yanında olduğunu ve İran halkının kederini paylaştığını belirten Cumhurbaşkanı Erdoğan, Türkiye'nin bundan sonraki süreçte de İran'a yönelik komşuluk ve kardeşlik hukukunun gereğini yerine getirmeye devam edeceğini ifade etti. Cumhurbaşkanı Erdoğan, Reisi ve Abdullahiyan'ın Türkiye ve İran ilişkilerine katkılarının daima hatırlanacağını kaydetti.



20 Mayıs 2024
Azerbaycan

Cumhurbaşkanı Recep Tayyip Erdoğan, Azerbaycan Cumhurbaşkanı İlham Aliyev ile telefonda görüştü. Görüşmede, Türkiye ile Azerbaycan ilişkileri, bölgesel ve küresel gelişmeler ele alındı. Cumhurbaşkanı Erdoğan, Azerbaycan ve Ermenistan arasındaki barış sürecinin olumlu istikamette ilerlemesinden duyduğu memnuniyeti ifade ederek Türkiye'nin süreci yakından izlediğini belirtti.

Cumhurbaşkanı Erdoğan, bölgede sağlanacak adil ve kalıcı barışın hem Azerbaycan hem Ermenistan hem de bölge ülkeleri için yeni bir iklimi beraberinde getireceğini vurguladı.

25 Mayıs 2024
Azerbaycan

Cumhurbaşkanı Recep Tayyip Erdoğan, Azerbaycan Cumhurbaşkanı İlham Aliyev'e bir mesaj göndererek, Azerbaycan'ın 28 Mayıs Bağımsızlık Günü'nü tebrik etti.

Cumhurbaşkanı Erdoğan mesajında şunları kaydetti: "Azerbaycan'ın bağımsızlığından bu yana izlediği yoldan gurur duyuyoruz. Türkiye olarak, Eylül 2023'te toprak bütünlüğünün başarılı bir şekilde yeniden tesis edilmesi sonrasındaki ilk Bağımsızlık Günü'nde kardeşimiz Azerbaycan'ın haklı gururunu ve sevincini paylaşıyoruz."



25 Mayıs 2024
Senegal

Cumhurbaşkanı Recep Tayyip Erdoğan, eski Senegal Cumhurbaşkanı Macky Sall ile telefonda görüştü. Görüşmede, Türkiye ve Senegal ilişkileri ile bölgesel konular ele alındı.

Cumhurbaşkanı Erdoğan görüşmede, Senegal'de marttaki seçim sonuçlarının hayırlara vesile olması dileklerini iletirken yeni dönemde Türkiye ile Senegal ilişkilerinin gelişerek devam edeceğine inandığını belirtti. Cumhurbaşkanı Erdoğan, Sall'ın 25 Mayıs Afrika Günü'nü de tebrik etti.



27 Mayıs 2024
İspanya

Cumhurbaşkanımız Sayın Recep Tayyip Erdoğan, İspanya Başbakanı Pedro Sanchez ile bir telefon görüşmesi gerçekleştirdi.

Görüşmede Türkiye ile İspanya ilişkileri, bölgesel ve küresel konular, İsrail'in Gazze'ye yönelik saldırıları ele alındı.

Cumhurbaşkanı Erdoğan görüşmede, İsrail'in Filistin'e yönelik katliamlarının bir an önce durdurulması ve İsrail'in uluslararası hukuka uymaya zorlanması gerektiğini belirtti.

Cumhurbaşkanı Erdoğan, İspanya'nın Filistin'i devlet olarak tanıma kararını takdirle karşıladığını, bu adımın hem bölgede barış ve adaletin tesisine hem de iki devletli çözüm çabalarına güç katacağına inandığını ifade etti.



29 Mayıs 2024
İtalya

Cumhurbaşkanı Recep Tayyip Erdoğan, İtalya Başbakanı Giorgia Meloni ile bir telefon görüşmesi gerçekleştirdi. Cumhurbaşkanı Erdoğan görüşmede, İsrail'in Filistin'e yönelik vahşi saldırılarının durdurulması ve İsrail yönetiminin uluslararası hukuka uymaya zorlanması için baskıların artırılması gerektiğini belirtti. Cumhurbaşkanı Erdoğan İtalya Başbakanı Meloni'ye, İtalya'nın da İspanya, İrlanda ve Norveç gibi tarihin doğru tarafında yer almasını, Filistin Devleti'ni tanıyarak adil duruşa katılmasını temenni ettiğini söyledi.

TÜRKİYE CUMHURİYETİ
CUMHURBAŞKANLIĞI
İLETİŞİM
BAŞKANLIĞI

TÜRKİYE YÜZYILI

TÜRKİYE CUMHURİYETİ'NİN YÜZÜNCÜ YILI

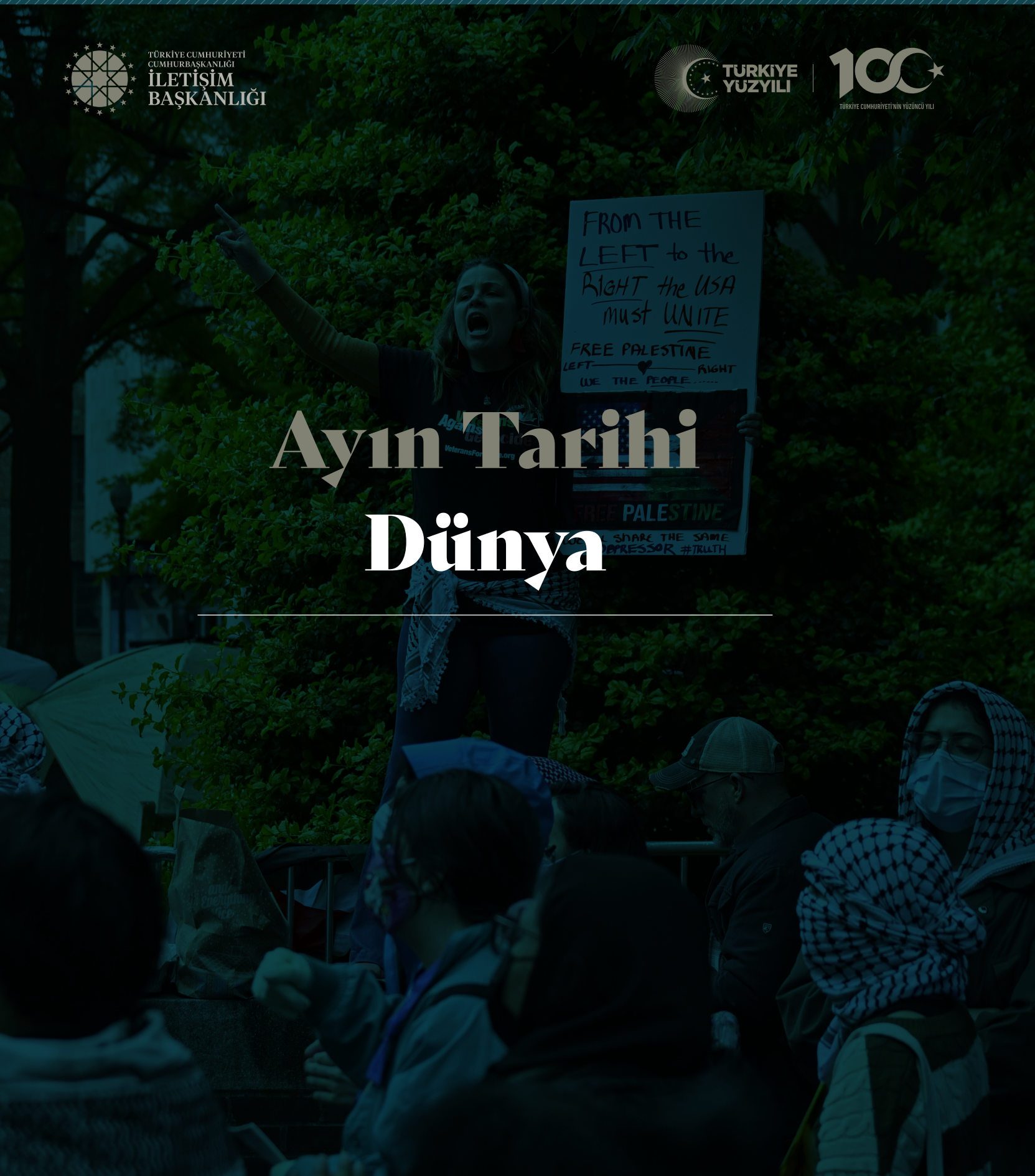

Ayın Tarihi
Dünya

Dünya Gündemi Kronolojisi

Üniversitelerde Filistin'e Destek Protestoları

Dünya Medyasında Türkiye

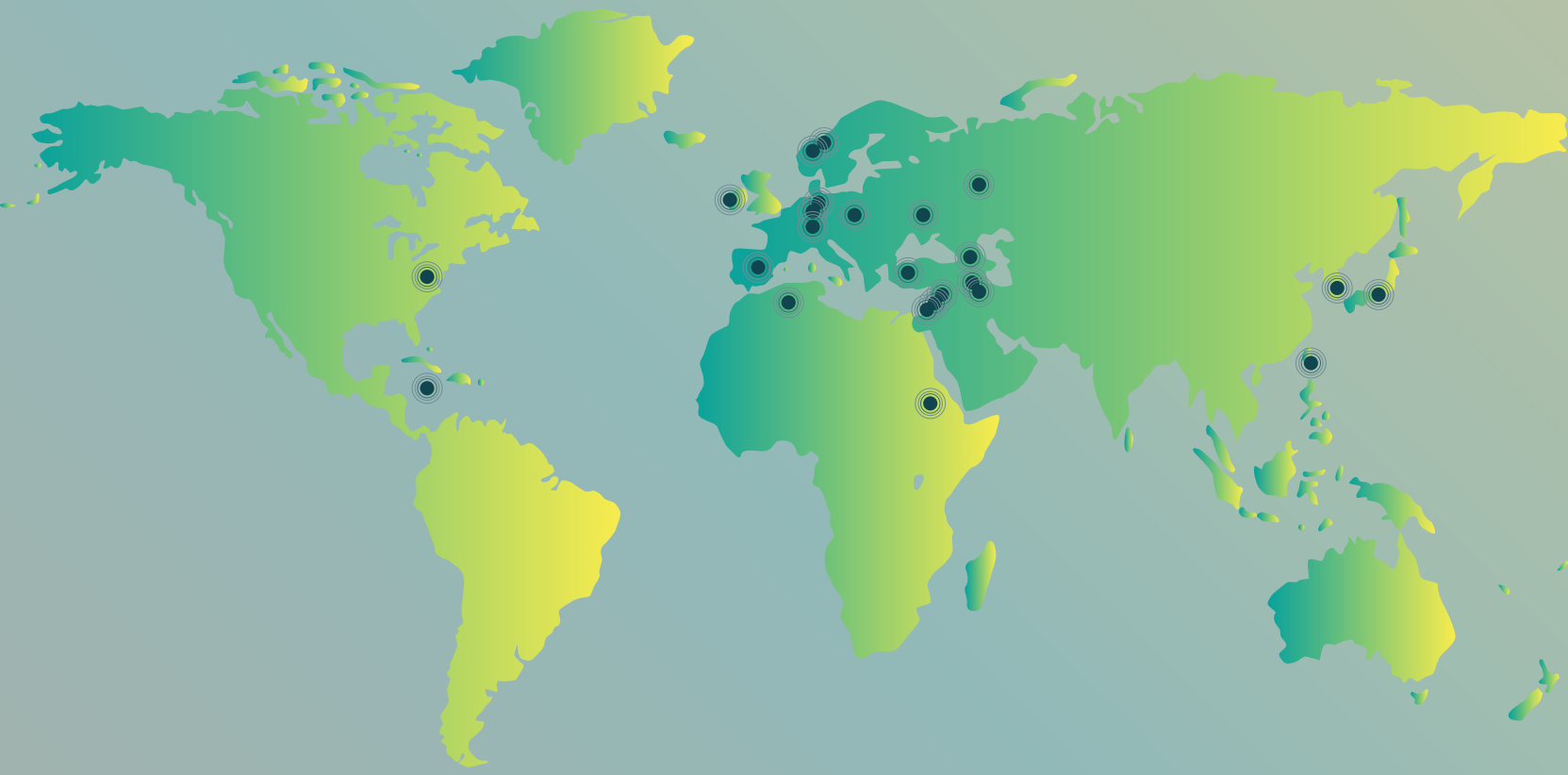

Dünya

Dünya gündemi kronolojisi

1 Mayıs 2024

• ABD Temsilciler Meclisi'nde, üniversite kampüslerinde Filistin yanlısı protestoların ülke geneline yayılmasının ardından "Antisemitizm Farkındalık Yasası" başlıklı tasarı 320'ye karşı 91 oyla kabul edildi. Antisemitizm tanımını genişleten ve kampüslerdeki Filistin gösterilerini "antisemitik" olduğu gerekçesiyle bastırmayı mümkün kılan yasa tasarısı oylanmak üzere Senato'ya iletildi.

2 Mayıs 2024

• Avrupa Birliği malî destek karşılığında Lübnan ile yeni bir göç anlaşması imzaladı. AB Komisyonu Başkanı Ursula von der Leyen, imza töreni sonrasında yaptığı açıklamada, 2027 yılına kadar Lübnan'a yönelik 1 milyar euro tutarında bir malî paketin hayata geçirileceğini, bu tutarın Suriyeli sığınmacıların yanı sıra Lübnan halkı için de kullanılacağını, AB'nin Lübnan'ı eğitim, sosyal koruma ve sağlık gibi temel hizmetlerin yanı sıra ekonomik, malî ve bankacılık reformları açısından da destekleyeceğini ifade etti.

• İran Dışişleri Bakanlığı aralarında ABD ile İngiltere'den üst düzey isimlerin de olduğu 15 kişi ve 10 kuruluşa "İsrail'in Gazze Şeridi'ndeki terör eylemlerine destek vererek ağır insan hakları ihlallerine karıştığı" gerekçesiyle yaptırım kararı aldığını duyurdu.

3 Mayıs 2024

• Kolombiya Cumhurbaşkanı Gustavo Petro "Soykırımın olduğu bir yerde ilişkileri kesmemek hiçbir düzgün insanın kabul edebileceği bir durum değildir." şeklinde bir beyanat vererek ülkesinin İsrail ile diplomatik ilişkileri kestiğini resmen duyurdu.

5 Mayıs 2024

• ABD Kongresi'nde Jason Crow ve Chris Deluzio'nun öncülüğündeki Demokrat Partili 88 üye, Başkan Joe Biden'a ortak imzalı mektup göndererek ABD yasalarına göre İsrail'e yapılan yardımları yeniden gözden geçirme çağrısında bulundu.

• Netanyahu hükûmetinin, Doha merkezli Al Jazeera televizyonunun İsrail'deki yayınlarını sonlandırma ve ofislerini kapatma kararı almasının ardından İsrail polisi, geçici ofisini bastığı Al Jazeera televizyonunun ekipmanlarına el koydu.

• İsrail ordusu Birleşmiş Milletler Yakın Doğu'daki Filistinli Mültecilere Yardım ve Bayındırlık Ajansı (UNRWA) binasını "Hamas'ın askerî komuta merkezi olarak kullandığı" iddiasıyla bombaladı.



1 Mayıs 2024 ABD Temsilciler Meclisi'nde Antisemitizm Farkındalık Yasası kabul edildi.



2 Mayıs 2024 AB Komisyonu Başkanı Ursula von der Leyen AB-Lübnan arasında imzalanan göç anlaşmasına dair açıklamalarda bulundu.



3 Mayıs 2024 Kolombiya Cumhurbaşkanı Gustavo Petro ülkesinin İsrail ile diplomatik ilişkileri kestiğini duyurdu.



5 Mayıs 2024 İsrail hükûmeti Al Jazeera televizyonunu kapatarak ekipmanlarına el koyma kararı aldı.



6 Mayıs 2024 Gambiya'da düzenlenen İslam İşbirliği Teşkilatı 15. Zirvesi sonrası sonuç bildirisi yayımlandı.



7 Mayıs 2024 AB Yüksek Temsilcisi Josep Borrell UCM'ye gözdağı verilmesini kınadığını belirtti.



8 Mayıs 2024 AB çalışanları Brüksel'de Birliğin Gazze politikasını protesto ederek sembolik cenaze töreni düzenledi.



9 Mayıs 2024 Kuzey Makedonya'daki çifte seçimde ana muhalefet partisinin lideri zafer ilan etti.

6 Mayıs 2024

- Gambiya'nın başkenti Banjul'da 4-5 Mayıs'ta gerçekleştirilen İslam İşbirliği Teşkilatı 15. Zirvesi sonrası İİT'ye üye ülkelerin devlet ve hükûmet başkanlarının üzerinde mutabık kaldığı bildiri yayımlandı. Zirve Bildirisi'nde, uluslararası topluma, İsrail'i uluslararası hukuka ve Birleşmiş Milletler kararlarına uymaya zorlaması ve Doğu Kudüs de dahil olmak üzere Filistin topraklarındaki yasa dışı işgal, sömürge ve apartheid uygulamalarına son verilmesi çağrısında bulunuldu.

- Hamas Hareketi Siyasî Büro Başkanı İsmail Heniyye, Katar ve Mısır'a Gazze Şeridi'nde ateşkes anlaşmasına ilişkin önerilerini onayladığını bildirdi.

7 Mayıs 2024

- ABD'nin, İsrail Başbakanı Binyamin Netanyahu dâhil İsrailli yetkililer hakkında tutuklama kararının çıkmaması için Uluslararası Ceza Mahkemesi'nin üst düzey yetkilileriyle temasta bulunması ve bunun üzerine UCM'den "Kararları etkilemeye son verin." çağrısının yapılmasının ardından AB Yüksek Temsilcisi Josep Borrell, UCM'ye gözdağı verilmesini kınadığını belirtti.

- İsrail ordusu, 1.5 milyon kişinin sığındığı Refah bölgesine kara saldırısı başlatarak Gazze'nin Mısır'a açılan sınır kapısının Filistin tarafını ele geçirdiğini duyurdu.

8 Mayıs 2024

- Avrupa Birliği ülkeleri, dondurulan Rus varlıklarından kaynaklanan gelirin Ukrayna'nın savunmasını desteklemekte kullanılması hususunda anlaştı.

- Brüksel'de, Avrupa Birliği'nin yönetildiği AB Komisyonu ve AB Konseyi binalarının önünde toplanan yaklaşık 200 kadar AB çalışanı, Birliğin Gazze politikasını protesto ederek sembolik cenaze töreni düzenledi.

9 Mayıs 2024

- Kuzey Makedonya'da gerçekleştirilen cumhurbaşkanı seçiminin ikinci turu ve genel seçimde ana muhalefetteki İç Makedon Devrimci Örgütü-Makedonya Ulusal Demokratik Birliğinin lideri Hristijan Mickoski zafer ilan etti.

- BM Batı Asya Ekonomik ve Sosyal Komisyonu (ESCWA) raporunda, Gazze Şeridi'ndeki nüfusun %2'sinin öldürüldüğü, %4'ünün yaralandığı ve neredeyse tüm nüfusun yerinden edildiği belirtildi.

10 Mayıs 2024

- Hamas'ın İsrail ile esir takası mutabakatı için 12 haftalık ateşkes istediği, Netanyahu yönetiminin ise aylarca sürecek bir ateşkesin Gazze'ye saldırıların yeniden başlatılmasını zorlaştıracağı gerekçesiyle buna karşı çıktığı belirtildi.

• Birleşmiş Milletler Genel Kurulu, Filistin'in BM üyeliğinin yeniden değerlendirilmesine ve Filistin'e daha geniş yetki ve ayrıcalıklar tanınmasına ilişkin tasarıyı kabul etti. ABD'nin vetosu sebebiyle Filistin'e tam üyelik vermeyen ama bugüne kadarki en yüksek temsil seviyesine yükselten tasarı, 193 üyeli Genel Kurul'dan 143 ülkenin lehte oy kullanmasıyla geçti.

11 Mayıs 2024

• ABD Dışişleri Bakanlığı, İsrail'in Gazze'de uluslararası hukuku ihlal edecek şekilde Amerikan silahları kullanıp kullanmadığına ilişkin raporunu yayımladı. Kongre'ye sunulan raporda; ABD'nin sağladığı silahların, İsrail'in yükümlülükleriyle "çelişen şekilde" kullanılmış olabileceği değerlendirmesinin "makul olduğu" dile getirilmesine rağmen, Hamas'ın "sivil altyapıyı askerî amaçlarla kullandığı ve sivilleri canlı kalkan haline getirdiği" iddia edilerek "aktif savaş sahasında olguları birbirinden ayırt etmenin zor olabileceği" ifadesine yer verildi. İsrail ordusunun uluslararası hukuku ihlal ettiği yönünde kesin bir hüküm bildirmeyen rapor ABD'nin henüz incelemelerini tamamlamadığını ve silah sevkiyatının devam edebileceğini kaydetti.

12 Mayıs 2024

• Mısır Dışişleri Bakanlığı, Gazze Şeridi'nde Filistinli sivillere yönelik saldırıların şiddetinin ve kapsamının giderek genişlemesi nedeniyle Güney Afrika Cumhuriyeti'nin İsrail'e karşı Uluslararası Adalet Divanı'nda "soykırım" suçlamasıyla açtığı davaya resmen müdahil olacağını duyurdu.

13 Mayıs 2024

• Gürcistan'da karşıt görüşleri bastırmak için kullanılacağı gerekçesiyle karşı çıkılan "yabancı etki yasa tasarısı" 30'a karşı 84 kabul oyuyla parlamentoda kabul edildi. Yasa tasarısı ülkenin AB ile entegrasyonunu olumsuz etkileyeceğini savunan göstericiler tarafından protesto edilirken Cumhurbaşkanı Salome Zurabiçlivi, yasayı veto edeceğini açıkladı.

• Filistin Merkezi İstatistik Kurumu, İsrail'in kurulduğu tarih olan 15 Mayıs 1948 – Nekbe'nin (Büyük Felaket) 76'ncı yıl dönümü münasebetiyle Filistin'de yaşanan ölüm, gözaltı, yerleşim birimleri inşaatları ve toprak gasplarıyla ilgili istatistikî bilgilerin yer aldığı bir rapor yayımladı. Rapora göre 15 Mayıs 1948'ten bu yana Filistin içinde ve dışında yaklaşık 134 bin kişinin öldürüldüğü, 1967'den bu yana ise yaklaşık 1 milyon kişinin gözaltına alındığı belirtildi.



10 Mayıs 2024 ABD vetosu nedeniyle Filistin'e BM'de tam üyelik verilmedi.



11 Mayıs 2024 ABD Dışişleri Bakanlığı İsrail'e ilişkin raporunu yayımladı.



12 Mayıs 2024 Mısır İsrail'e karşı Uluslararası Adalet Divanı'nda "soykırım" suçlamasıyla açılan davaya resmen müdahil olacağını duyurdu.



13 Mayıs 2024 Gürcistan parlamentosunda kabul edilen "yabancı etki yasa tasarısı" protestolara sebep oldu.



15 Mayıs 2024 Karabağ'da konuşlanan Rus Barış Gücü görevini tamamladı.



15 Mayıs 2024 Putin devlet başkanlığının 5. dönemindeki ilk resmî ziyaretini Çin'e gerçekleştirdi.



16 Mayıs 2024 33. Arap Birliği Zirvesi Bahreyn'de düzenlendi.

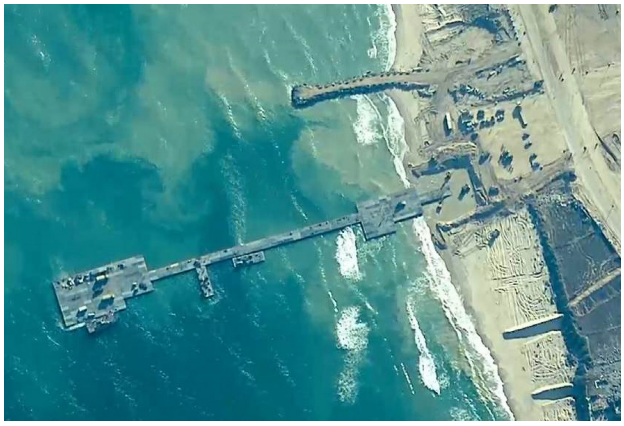

17 Mayıs 2024 CENTCOM Gazze Şeridi'nde ABD tarafından kurulan geçici limandan tırların yardım taşımaya başladığını duyurdu.

14 Mayıs 2024

• Avrupa Parlamentosu'nun 10 Nisan 2024'te kabul ettiği yeni Göç ve İltica Anlaşması Avrupa Konseyi tarafından da onaylandı. Uzun yıllar süren tartışmalardan sonra dış sınırların güçlendirilmesi ve üye ülkeler arasında sorumluluğun paylaştırılmasını içeren anlaşmanın AB Resmi Gazetesinde yayımlanmasının ardından yürürlüğe girmesi öngörülüyor.

• İngiltere Başbakanı Rishi Sunak'ın 23 Nisan'da, ülkesinin savunma harcamalarını 2030'a kadar gayrisafi yurt içi hasılanın (GSYİH) % 2,5'ine çıkaracağını açıklamasının ardından İngiltere Savunma Bakanı Grant Shapps, Kraliyet Deniz Piyadeleri için 6 yeni savaş gemisi inşa edeceklerini duyurdu.

15 Mayıs 2024

• İkinci Karabağ Savaşı'ndan sonra Azerbaycan, Ermenistan ve Rusya liderleri arasında imzalanan üçlü bildiriyle Azerbaycan'ın Karabağ bölgesine yerleşen Rus Barış Gücü'nün görev süresi sona erdi.

• Slovakya Başbakanı Robert Fico Bakanlar Kurulu Toplantısı sonrasında düzenlenen silahlı saldırıda yaralandı. Slovakya'da 3 dönemdir başbakanlık koltuğunda oturan Fico'ya saldırı gerçekleştiren kişinin yakalandığı bildirildi.

• Rusya lideri Vladimir Putin geçen hafta resmî olarak başlayan 5. dönem devlet başkanlığının ilk resmi ziyaretini Çin'e gerçekleştirdi.

16 Mayıs 2024

• Bahreyn'in başkenti Manama'da düzenlenen 33. Arap Birliği Zirvesi sona erdi. Zirve'nin ardından yayımlanan Sonuç Bildirisi'nde İsrail'in Gazze Şeridi'nde devam ettirdiği acımasız saldırılar, sivil Filistin halkı aleyhinde işlenen suçlar ve İsrail'in uluslararası hukuk ve uluslararası insancıl hukuku benzeri görülmemiş şekilde ihlal etmesi şiddetle kınandı.

17 Mayıs 2024

• İsrail'e hızlı silah sevkiyatını öngören tasarı ABD Temsilciler Meclisi tarafından onaylanırken, tasarının Kongrede de kabul edilmesi durumunda Başkan Biden tarafından veto edileceği Beyaz Saray tarafından duyuruldu.

• G7 ülkelerinden Kanada, Almanya, Fransa, İtalya, Japonya ve İngiltere'nin yanı sıra Avustralya, Danimarka, Finlandiya, Hollanda, Yeni Zelanda, Güney Kore ve İsveç dışişleri bakanları, İsrail'e ortak mektup göndererek Refah'a yönelik geniş çaplı kara saldırısına karşı uyarıda bulundu. Dört sayfalık mektupta İsrail'in Hamas'a karşı kendisini savunma hakkını desteklediklerini bir kez daha teyit eden 13 ülkenin dışişleri bakanları, Refah'a yönelik geniş çaplı askerî saldırıya karşı uyarıda bulunarak bunun Filistinli siviller için felaket niteliğinde sonuçlar doğuracağını vurguladı.

• İsrail ordusunun Gazze Şeridi'ne düzenlediği saldırılarda biri kadın dört gazeteci daha yaşamını yitirirken, 7 Ekim 2023'ten bu yana Gazze Şeridi'nde öldürülen gazeteci sayısı 147'ye yükseldi.

• ABD Merkez Kuvvetler Komutanlığı (CENTCOM), Gazze Şeridi'nde ABD tarafından kurulan geçici limandan tırların yardım taşımaya başladığını duyurdu. Yardımların Gazze'deki Filistinli sivillere ek yardım sağlamak için devam eden çok uluslu bir çaba olduğu ve belirli ülke ve insanî yardım kuruluşlarının bağışlarını içerdiği kaydedildi.

19 Mayıs 2024

• İran Cumhurbaşkanı İbrahim Reisi'yi ve beraberindeki heyeti taşıyan helikopterin kaza yapması sonucu Reisi ile birlikte Dışişleri Bakanı Hüseyin Emir Abdullahiyan, Tebriz Valisi Malik Rahmeti ve İran lideri Hamaney'in Tebriz Temsilcisi Muhammed Ali Âl-i Haşim hayatını kaybetti.

20 Mayıs 2024

• Uluslararası Ceza Mahkemesi'nden (UCM) yapılan yazılı açıklamaya göre, Başsavcı Kerim Han;, Başbakan Netanyahu ve İsrail Savunma Bakanı Yoav Gallant'a ilaveten Hamas Siyasî Büro Başkanı İsmail Heniyye, Hamas'ın Gazze'deki lideri Yahya Sinvar ve Hamas'ın askerî kanadı İzzeddin el-Kassam Tugayları'nın lideri Muhammed ed-Dayf hakkında "yakalama kararı" başvurusunda bulundu.

• İsrail Başbakanı Binyamin Netanyahu, kendisi ve Savunma Bakanı Yoav Gallant'a ilişkin yakalama kararı başvurusunun "üniversite kampüslerinden UCM'ye taşınan yeni bir antisemizm örneği" olduğunu iddia ederken, ABD Başkanı Joe Biden başvuruyu "utanç verici" olarak nitelendirerek reddettiklerini belirtti.

21 Mayıs 2024

• Avrupa Birliği üyesi ülkeler, dünyada yapay zekâya yönelik ilk kapsamlı kuralları getirecek "Yapay Zekâ Yasası"nı onayladı. Yasaya göre yapay zekâ sistemlerinin topluma zarar verme ihtimaline göre "risk temelli" bir biçimde düzenlenmesi, risk arttıkça kuralların katılaşması, yapay zekânın bazı kullanımlarındaki riskin kabul edilemez olarak sınıflandırılması ve bu sistemlerin kullanımının yasaklanması kararlaştırıldı.

• UCM Başsavcısı Kerim Han, İsrail Başbakanı Binyamin Netanyahu ve İsrailli yetkililer hakkında yakalama kararı çıkmaması için ABD'den gelen tehditlere karşılık olarak, Ceza Mahkemesi'nin hukukun güce ve kaba kuvvete galip gelmesi gereken yer olduğunu dile getirdi.

22 Mayıs 2024

• Norveç, İrlanda ve İspanya hükûmetleri Filistin'i, uluslararası hukuka ve ilgili Birleşmiş Milletler Güvenlik Konseyi kararlarına uygun şekilde 1967 sınırlarıyla 28 Mayıs'ta tanıyacaklarını duyurdular.

23 Mayıs 2024

• Birleşmiş Milletler Genel Kurulu, Almanya ve Ruanda tarafından sunulan ve Türkiye'nin yanı sıra 40'tan fazla ülkenin eş sunucusu olduğu karar tasarısını, 19 "hayır" oyuna karşılık 84 "evet" oyuyla kabul ederek, 11 Temmuz'un "Srebrenitsa Soykırımı'nı Anma Günü" ilan edilmesini kararlaştırdı.



19 Mayıs 2024 İran Cumhurbaşkanı Reisi ve Dışişleri Bakanı Hüseyin Emir Abdullahiyan helikopter kazasında hayatını kaybetti.



20 Mayıs 2024 UCM Başsavcısı Netanyahu için yakalama kararı başvurusunda bulundu.



21 Mayıs 2024 AB Konseyi'nden yapılan açıklamada üye ülkelerin Yapay Zeka Yasasını onayladığı kaydedildi.



23 Mayıs 2024 BM Genel Kurulunda kabul edilen kararla 11 Temmuz 'Srebrenitsa Soykırımı'nı Anma Günü' ilan edildi.



24 Mayıs 2024 Azerbaycan Başbakan Yardımcısı Şahin Mustafayev'in ofisinden yapılan açıklamada Ermenistan'ın 4 köyü iade ettiği bildirildi.



24 Mayıs 2024 Uluslararası Adalet Divanı İsrail'in Refah'a saldırılarını durdurmasına hükmetti.



26 Mayıs 2024 AB Komisyonu Başkanı Von der Leyen hakkında UCM'ye suç duyurusunda bulunuldu.



26 Mayıs 2024 İsrail'in Refah'ta yerinden edilmiş Filistinlilerin kampını bombalaması sonucu 40 kişi öldü.

24 Mayıs 2024

• Azerbaycan Başbakan Yardımcısı Şahin Mustafayev'in ofisinden yapılan açıklamada, Ermenistan'ıin, işgal altında tuttuğu Gazah ilinin Bağanis Ayrım, Aşağı Eskipara, Heyrimli ve Kızılhacılı köylerini Azerbaycan'a iade ettiği ve iki ülke arasındaki sınırın 12,7 kilometrelik hattının belirlendiği belirtildi.

24 Mayıs 2024

• Güney Afrika Cumhuriyeti tarafından İsrail aleyhine açılan soykırım davasında UAD ek ihtiyati tedbir taleplerine ilişkin kararını açıkladı. Kararla İsrail'in Refah kentine yönelik askerî saldırılarını derhal durdurması emredilirken, Gazze'de acilen ihtiyaç duyulan hizmetlerin ve insanî yardımın engelsiz şekilde sağlanabilmesi için İsrail'in Refah Sınır Kapısı'nı açık tutması talep edildi. Divan ayrıca soykırım iddialarını araştırmak üzere BM yetkili organları tarafından görevlendirilen uzmanların, Gazze Şeridi'ne engelsiz erişiminin sağlanması için İsrail'in etkili tedbirler almasını ve alınacak tüm tedbirlere ilişkin bir ay içinde Mahkeme'ye rapor sunmasına hükmetti.

26 Mayıs 2024

• Cenevre Uluslararası Barış Araştırmaları Enstitüsü (GIPRI), Gazze ve işgal altındaki Filistin topraklarındaki suçlara iştirak ettiği gerekçesiyle AB Komisyonu Başkanı Von der Leyen hakkında UCM'ye suç duyurusunda bulunduğunu belirtti. GIPRI tarafından yapılan açıklamada Von der Leyen'in İsrail'e verdiği koşulsuz askerî, ekonomik, diplomatik ve siyasî desteğin, Gazze'de işlenen savaş suçlarına ve devam eden soykırıma olanak sağladığına inanmak için makul gerekçeler olduğu ve Komisyon Başkanı olarak AB'nin İsrail ordusuna sağladığı askerî desteğe erişmesinde "etkili" role sahip olduğu dile getirildi.

• İsrail ordusunun, Gazze Şeridi'ndeki Refah kentinde yerinden edilen Filistinlilerin çadırlarına düzenlediği saldırıda en az 40 Filistinli hayatını kaybetti. Saldırı UAD'nin, 24 Mayıs'ta İsrail'in Refah'a yönelik saldırılarını derhal durdurmasına, insani yardımları engellememesine ve suçlarını araştıracak BM görevlilerinin Gazze'ye girişine izin vermesine hükmetmesinin ardından gerçekleştirildi.

27 Mayıs 2024

• İsrail Başbakanlık Ofisi'nden yapılan açıklamada Binyamin Netanyahu'nun, 8 aydır süren savaşı sonlandırmayı ve Gazze'den çekilmeyi reddettiği belirtildi.

27 Mayıs 2024

• Uluslararası Atom Enerjisi Ajansı (UAEA), nın her 3 ayda bir İran'ın nükleer faaliyetlerine ilişkin yönetim kurulu üyeleriyle paylaştığı raporda İran'ın 2015'te imzalanan nükleer anlaşmada yaklaşık 300 kilogramla sınırlanan zenginleştirilmiş uranyum kapasitesini 6 bin 201,3 kilograma yükselttiği bildirildi

28 Mayıs 2024

• Ukrayna Genelkurmay Başkanı Oleksandr Sırskiy, Fransa'nın, askerleri eğitmek üzere Ukrayna'ya eğitmen göndereceğini duyurarak, Fransa'nın kararlılığının diğer ortaklarını da işbirliği yapmaya teşvik etmesi temennisinde bulundu.

• AB Komisyonu "Suriye ve bölgenin geleceğinin desteklenmesi" konulu 8'inci Brüksel Konferansı'nın sonuçlarına ilişkin yaptığı açıklamada; hem Suriye içindeki hem de komşu ülkelerdeki Suriyelilerin yanı sıra, Türkiye, Lübnan, Ürdün ve Irak'taki ev sahibi topluluklara da destek sağlamak üzere AB'nin 2024 ve 2025 için 2,12 milyar avro taahhütte bulunduğunu belirtti. Türkiye'deki Suriyeli mültecileri ve hassas durumdaki ev sahibi toplulukları desteklemek için de 1 milyar avro taahhütte bulunulduğu ifade edildi.

• İspanya'da sol koalisyon hükûmeti Bakanlar Kurulu toplantısında Filistin devletinin resmi olarak tanınması kararını onaylarken, İrlanda ve Norveç Dışişleri Bakanlıkları da yaptıkları açıklamalarla Filistin'i resmen tanıdıklarını duyurdular. Öte yandan Danimarka Parlamentosu, şubatta sunulan ve Filistin'in devlet olarak tanınmasını öngören yasa tasarısını gerekli ön koşulların sağlanmadığı gerekçesiyle reddettiğini açıkladı.

• Sınır Tanımayan Gazeteciler (RSF), İsrail'in Gazze'ye yönelik saldırılarında Filistinli gazetecilere karşı işlenen savaş suçlarının soruşturulması için Kasım ve Aralık 2023'ten sonra 3. kez Uluslararası Ceza Mahkemesine (UCM) başvuru yaptı. Yapılan son başvurunun, 7 Ocak'ta Refah'ta İsrail'in saldırısına uğrayarak yaşamını yitiren, Al Jazeera televizyonuna çalışan serbest gazeteciler Hamza al-Dahdouh ve Mustapha Thuraya'nın da aralarında bulunduğu çok sayıda gazeteciyi kapsadığı bildirildi.

• Ukrayna Devlet Başkanı Volodimir Zelenskiy ve Portekiz Başbakanı Luis Montenegro, iki ülke arasında güvenlik alanında işbirliği anlaşması imzaladı. Ukrayna'nın ikili güvenlik anlaşması imzaladığı 12. ülke olan Portekiz bu yıl Ukrayna'ya en az 126 milyon avroluk askeri yardım taahhüdünde bulunurken, savunma sanayi, istihbarat, dezenformasyonla mücadele ve diğer alanlarda işbirliği yapmak da anlaşma maddeleri arasında yer aldı.

• Avrupa Birliği Dış İlişkiler ve Güvenlik Politikası Yüksek Temsilcisi Josep Borrell, AB Savunma Bakanları Toplantısı'nın ardından basına yaptığı açıklamada üye ülkelerin Ukrayna ordusuna bu ülkede eğitim verilmesi fikrini tartışmaya başladığını ancak bu konuda henüz konsensüse varılmadığını söyledi.



27 Mayıs 2024 UAEA İran'ın 2015'te sınırlandırılan zenginleştirilmiş uranyum kapasitesini yükselttiğini bildirdi.



28 Mayıs 2024 Josep Borrell Ukrayna'ya askerî eğitim verilmesine ilişkin açıklama yaptı.



28 Mayıs 2024 RSF öldürülen Filistinli gazeteciler için 3.kez UCM'ye başvuru yaptı.



28 Mayıs 2024 Ukrayna ve Portekiz arasında güvenlik işbirliği anlaşması imzalandı.

Amerika Birleşik Devletleri'nde 45 eyalette yaklaşık 140 üniversiteye yayılan barışçıl nitelikteki Filistin'e destek protestoları, polis şiddetiyle bastırılarak akademisyenler dâhil protestocuların bir kısmının tutuklanmasına ve okullarından atılmasına neden oldu. 7 Ekim 2023'ten bu yana Gazze'de korkunç savaş suçları işleyen İsrail'e başta ABD olmak üzere Batılı ülkeler tarafından gösterilen müsamaha öğrencilere gösterilmedi. Demokrasi karneleri dağıtan, insan hakları sicilleri tutan ABD kendi değerleri olarak lanse ettiği ifade özgürlüğü, üniversite özerkliği ve medyanın bağımsızlığı gibi kavramları İsrail'in suçlarını meşrulaştırmak adına ayaklar altına aldı.

ÖZGÜRLÜKLER ÜLKESİNDEN İSRAİLLEŞEN ABD'YE

Üniversitelerde Filistin'e destek protestoları



İsrail'in 7 Ekim 2023'ten bu yana Gazze'de gerçekleştirdiği katliamlara ilişkin devam eden bireysel protestolar, ABD'deki üniversite öğrencilerinin oturma eylemleri ve açlık grevleri düzenlemesi, ardından da üniversite kampüslerinde kamp kurmaya başlamasıyla kitleselleşti. Yale'den Harvard'a, Georgetown'dan California'ya en prestijli Amerikan üniversitelerine yayılan protestoları tetikleyen ise Nisan ayında Colombia Üniversitesi rektörü Minuşe Şefik'in yarım asır sonra kampüse polis sokup, 100'den fazla öğrenciyi Filistin'e destek amacıyla kurdukları çadırları gerekçe göstererek toplu bir şekilde gözaltına aldırması oldu. Olaylardan sonra Columbia Üniversitesi'nde yüz yüze dersler durdurulurken göstericilerden bazıları üniversiteden uzaklaştırıldı. Protestocuların üniversiteye bağlı Hamilton Hall adlı binayı ele geçirmesinin ardından ise olaylar kontrolden çıkarak ABD genelindeki üniversitelere yayıldı ve benzeri gösterilere ilham kaynağı oldu.

"Herkesin, Gazze'deki üniversite kampüslerinde hiç protesto olmadığını bilmesini istiyorum. Neden biliyor musunuz? Çünkü Gazze'deki 12 üniversite bombalandı ve yok edildi."

—Bernie Sanders

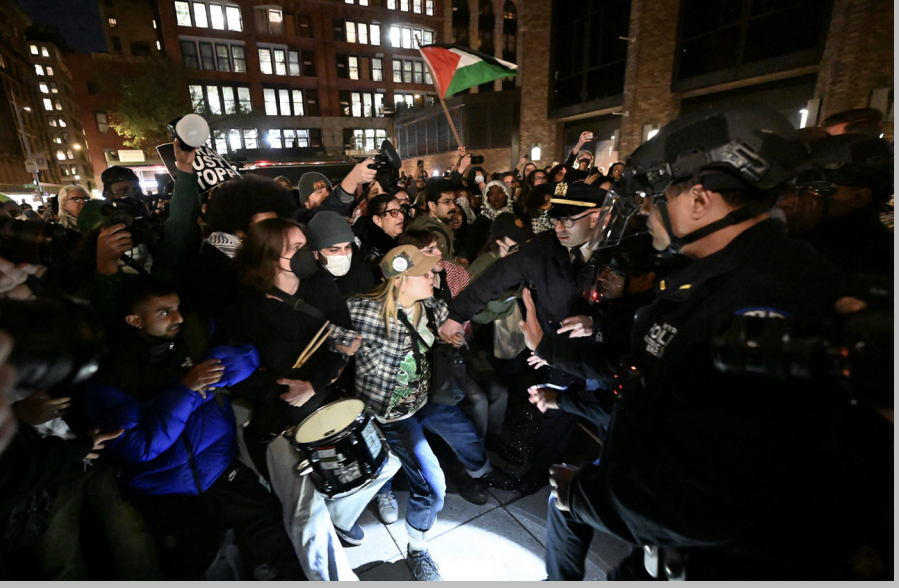

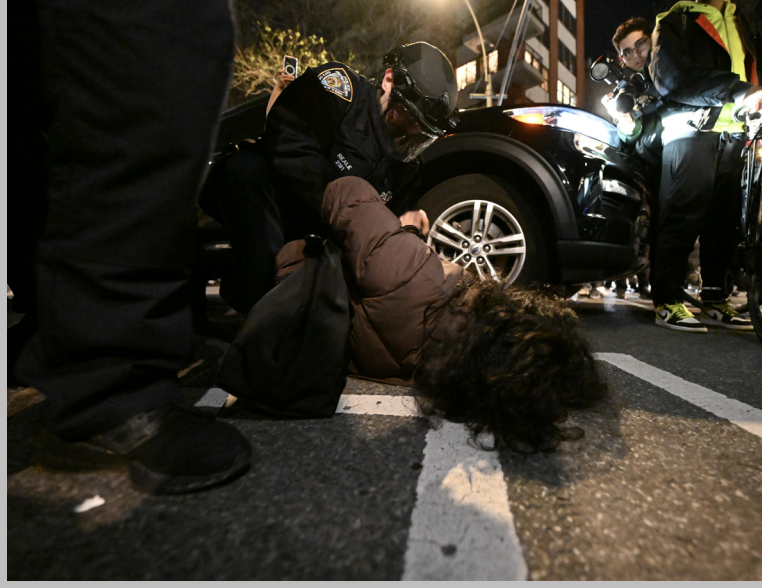

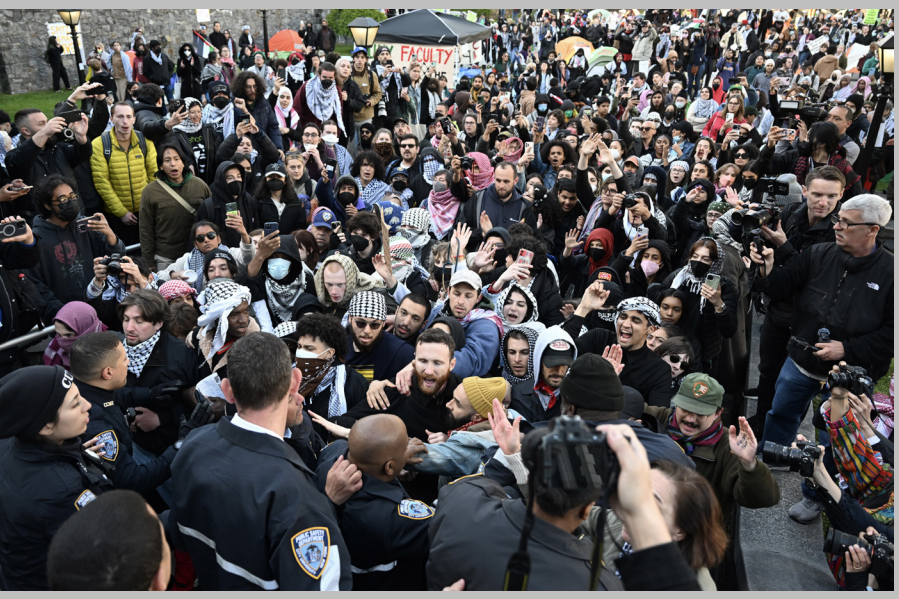



Tarihin Doğru Tarafında Yer Alanların Talepleri

Yalnızca Müslümanların değil, Yahudiler dâhil farklı etnik ve dini kimliğe mensup öğrenci ve akademisyenlerin katıldığı, 2000'den fazlasının gözaltına alınıp antisemitizmle suçlandığı gösterilerde protestocular kampüslerde Filistin'in sesini duyurmalarının yanı sıra bir takım somut isteklerde de bulundular. Hükûmet ve üniversitelerinden; ABD'nin İsrail'e askeri yardımını durdurarak diplomatik desteğini kesmesini, İsrail'in uluslararası hukuku ihlal eden politikalarını kınamalarını, İsrail'in savaşına doğrudan destek veren Amazon ve Google gibi şirketlerle yatırım ve sponsorluk anlaşması yapılmamasını, herhangi bir ilişki içerisine girilmemesini ve üniversitelerin karar alma sürecine öğrencilerin de dâhil edilmesini talep ettiler.

Okuldan atılma pahasına gösterilerine devam eden öğrencilerin taleplerinin bazıları belirli üniversitelerde karşılık bulurken, Filistin destekçisi öğrencilere ılımlı davranan ve İsrail'den kurumsal yatırımları çekmeyi kabul eden Sonoma Eyalet Üniversitesi (SSU) Rektörü Mike Lee'nin 16 Mayıs'ta görevinden uzaklaştırılması Cumhuriyetçi Senatörlerin üniversitelerin "radikalleşmesine" izin vermeyecekleri yönündeki beyanlarını gerçeğe dönüştürdü. Esasında Biden Hükûmeti'nin 24 Nisan'da İsrail'e 26 milyar dolarlık bir askeri yardım paketini onaylamasının ardından Temsilciler Meclisi'nin de 2 Mayıs'ta Filistin gösterilerini "antisemitik" olduğu gerekçesiyle bastırmayı mümkün kılabilecek olan "Antisemitizm Farkındalık Yasası" başlıklı tasarıyı kabul etmesi, ABD'nin protestolara ilişkin tavrını gözler önüne sermişti. Washington'ın İsrail'e verdiği kayıtsız şartsız desteğin ifadesi olan bu gelişmeler, ülkedeki ifade ve gösteri hakkı özgürlüğüyle ilgili tartışmaları alevlendirirken Gazze'de devam eden savaşta ABD'nin suç ortağı olduğu yönündeki söylemleri de haklı çıkarıyor.

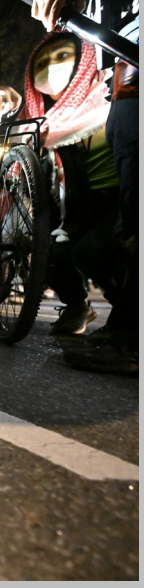







Filistin yanlısı gösteriler yapılan okullardan öne çıkan bazıları

Kuzeydoğu bölgesi: George Washington; Brown; Yale; Harvard; Emerson; NYU (New York Üniversitesi); Georgetown; American; Maryland Üniversitesi; John Hopkins; Tufts; Cornell; Pennsylvania Üniversitesi; Princeton; Temple; Northeastern; MIT; The New School; Rochester Üniversitesi; Pittsburgh Üniversitesi

Batı kıyısı: California Politeknik Eyalet Üniversitesi; Humboldt; Güney California Üniversitesi; California Üniversitesi, Los Angeles; California Üniversitesi, Berkeley; Washington Üniversitesi

Ortabatı bölgesi: Northwestern; St Louis'deki Washington Üniversitesi; Indiana Üniversitesi; Michigan Üniversitesi; Ohio Eyalet Üniversitesi; Minnesota Üniversitesi; Miami Üniversitesi; Ohio Üniversitesi; Columbia College Chicago; Chicago Üniversitesi

Güney: Emory; Vanderbilt; North Carolina Üniversitesi, Charlotte; North Carolina Üniversitesi, Chapel Hill; Kennesaw State; Florida Eyalet Üniversitesi; Virginia Tech; Georgia Üniversitesi, Athens

Güneybatı: Austin'deki Texas Üniversitesi; Rice; Arizona Eyalet Üniversitesi

"Hiçbir hükûmet eleştiriden azade değildir. İsrail hükûmetini eleştirmenin antisemitik olduğu fikri tehlikeli bir emsal yaratıyor ve ülkemizde, insan hakları için sesini yükselten farklı sesleri susturmak için kullanılıyor."

—Rashida Tlaib





Avrupa'da Yayılan Üniversite Protestoları

Columbia Üniversitesi'nde 18 Nisan'da başlayan ve üniversite yönetiminden Filistin halkına yönelik soykırım girişimini desteklememelerini talep eden protestolar İngiltere, İspanya, Almanya ve Fransa gibi birçok Avrupa ülkesine de yayıldı. Avrupa üniversitelerinde de öğrenciler, İsrail'in Gazze'deki sivillere yönelik saldırılarını kınayarak Gazze ile dayanışmalarını gösterdi.

Fransa'da Sorbonne, Sciences Po, Paris 8, İngiltere'de Oxford, Cambridge, Londra, Warwick, ve Sheffield, Belçika'da Gent, Almanya'da Humbolt, Avusturya'da Viyana, İsviçre'de Lozan, İspanya'da Valencia, Bask, Barcelona üniversiteleri başta olmak üzere Avrupa geneline yayılan gösteriler, mezunları arasında Mitterrand, Sarkozy ve Macron'un da olduğu Sciences Po'da polisin biber gazıyla sert müdahalesiyle durdurulmasına rağmen diğer kampüslerde "nehirden denize özgür Filistin" ve "hemen ateşkes" sloganlarının atılmasının önüne geçilemedi.

Filistin'in Sesi Eurovision

Batı'nın demokrasi, temel hak ve hürriyetler ile ifade özgürlüğüne dair ikircikli tutumunu yansıtan bir diğer gelişme Rusya ve Belarus'un "hukuk devletine" ve "uluslararası hukuka aykırı" eylemleri iddiasıyla Eurovision'dan diskalifiye olmasına rağmen, aylardır Gazze'de korkunç savaş suçları işleyen İsrail'in "Hurricane" şarkısının Avrupa Yayın Birliği (EBU) tarafından onaylanarak yarışmaya katılmasına izin verilmesi oldu. Binlerce kişi İsveç'in Malmö kentinde düzenlenen şarkı yarışmasını İsrail'in katılımı nedeniyle protesto etti. Eurovision sahnesini Filistin'in çığlıklarını duyurmak için kullanan İsveçli, İrlandalı ve Hollandalı sanatçıların "Filistin'e özgürlük" temalı mesajları ve kefiye takmalarının önlenmeye çalışılması, dünyanın en büyük müzik organizasyonu olan Eurovision'ın ne kadar politize olduğunu gözler önüne serdi.









Gazze'de işlenen katliamlarda ABD'nin ahlâkî sorumluluğu olduğunu dile getiren öğrencilerin barışçıl protestolarının orantısız güç kullanılarak bastırılması gösterilerin Avrupa dâhil dünyanın çeşitli yerlerine dağılmasına neden olurken, İsrail'in lobi faaliyetleriyle muhalif sesleri tüm kamusal alandan silme çabası boşa çıktı. Demokrasi tarihinin önemli kırılma noktalarından biri haline gelen protestolar neticesinde Filistin meselesi 160 milyon seyircisiyle dünyanın en büyük müzik organizasyonu olan Eurovision'da da gündem oldu. ABD'de ya da Batı'daki herhangi bir ülkede İsrail'i eleştirmek ya da onun karşıtı bir tutum takınmak imkansıza yakınken Filistin meselesine dair tabuları yıkan, ezberleri bozan söylemlerde de bulunulmaya başlandı.





"Gerçek şu ki İsrailliler Filistinlilere istediği her şeyi yapabilir ve Amerikalılar, Avrupalılar Kanadalılar özellikle Batı Avrupalılar İsrail'in yanında duracaktır. Filistinlilere karşı İsrailllileri desteklemenin etik olarak doğru olduğu fikri çok uzun süredir inanılan yanlış bir düşünce. Hatta 7 Ekim'den öncesinde de yanlıştı."

—John J. Mearsheimer

TÜRKİYE YÜZYILI

Gündem

Dünya medyasında Türkiye

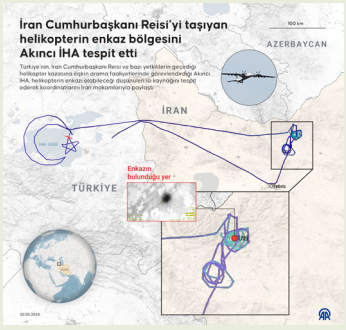

Türkiye'nin en hızlı insansız hava aracı, İran helikopterinin düştüğü yerin tespitinde kilit rol oynadı

Yayın Tarihi: Mayıs 2024 / Ülke: ABD

İran Cumhurbaşkanı İbrahim Reisi ile birlikte aralarında Dışişleri Bakanı Hüseyin Emir Abdullahiyan'ın da bulunduğu yedi kişinin hayatını kaybettiği helikopter kazasının ardından Türkiye'de bir günlük ulusal yas ilan edildi. Pazartesi günü Ankara'da yapılan kabine toplantısının ardından konuşan Türkiye Cumhurbaşkanı Recep Tayyip Erdoğan, yas gününün amacının "İran halkının yaşadığı derin acıyı paylaşmak" olduğunu söyledi. Erdoğan, günün erken saatlerinde yaptığı bir telefon görüşmesinde İran'ın Cumhurbaşkanı Vekili Muhammed Muhbir'e taziyelerini ilettiğini de sözlerine ekledi. Erdoğan da İHA'nın çalışmalarda oynadığı rolü övdü. "Akıncı 7,5 saat boyunca bölgede arama yaptı ve toplam 2.100 kilometre uçtu. Görevini başarıyla tamamladıktan sonra ülkemize döndü." dedi. Erdoğan, kazanın yüksek irtifa İHA'sının "önemini ortaya koyduğunu" da sözlerine ekledi.



Yabancı yatırımcılar 2013 yılından bu yana görülen en büyük Türk tahvili alımını gerçekleştiriyor

Yayın Tarihi: Mayıs 2024 / Ülke: ABD

Merkez Bankasının son verilerine göre, 10 Mayıs'a kadar olan haftada Türkiye'nin TL cinsinden tahvillerine sermaye akışı 2,8 milyar dolara ulaştı, 2013'ten bu yana en büyük haftalık giriş oldu. Cumhurbaşkanı Recep Tayyip Erdoğan'ın geçen yılki seçimlerin ardından eski Wall Street bankacısı Mehmet Şimşek öncülüğünde daha piyasa dostu bir ekonomi ekibi atamasından bu yana yabancı yatırımcılar Türk varlıklarına yönelik alımlarını artırdı. Son verilere göre, yurt dışı yerleşiklerin elinde bulunan TL cinsinden Türk devlet tahvili miktarı bu yıl neredeyse üç kat artarak 6,8 milyar dolara ulaştı. Societe Generale Londra şubesi gelişmekte olan piyasalar araştırma müdürü Phoenix Kalen geçen hafta yaptığı açıklamada, "Enflasyonun zirveye yaklaşması ve önümüzdeki birkaç ay içinde dönüm noktasına ulaşması muhtemel olduğundan, hem kısa hem de orta vadede Türk devlet tahvillerinin yükseleceği görüşüne sahibiz." dedi.



Türk elektrikli otomobil Togg 2025'te Almanya'da satışa çıkacak

Yayın Tarihi: Mayıs 2024 / Ülke: Rusya

Türk Togg elektrikli otomobili 2025 yılında Almanya'da satışa çıkacak ve ilk kez Avrupa pazarına girecek. Bu, TRT TV kanalında Türkiye Sanayi ve Teknoloji Bakanı Fatih Kacır tarafından belirtildi Bakan, "Artık tüm sektörün dönüşümünün lokomotifi olan yeni bir markanın doğuşuna tanıklık ediyoruz. Togg, 2025 yılı başında Almanya'da satışa çıkacak ve böylece Avrupa pazarına da girecek" dedi. Togg T10X elektrikli crossover şu anda Türkiye'de satışa sunuldu. Ocak ayında Türkiye, Las Vegas'ta Togg'un yeni modeli T10F'yi tanıttı. 2025 yılında Türkiye'de satışa çıkacak.. Togg, Mart 2023'te Türkiye'de satışa sunuldu. Ülkenin yetkilileri daha önce yedi yıl içinde bu versiyonun yaklaşık bir milyon elektrikli aracını üretmeyi planladıklarını açıklamıştı. Türkiye de zamanla Togg'u dünya markası haline getirmeyi hedeflediklerini defalarca dile getirdi.



Erdoğan: Türkiye, Gazze'ye en fazla yardım gönderen ülke

Yayın Tarihi: Mayıs 2024 / Ülke: Bosna Hersek

Türkiye Cumhurbaşkanı Recep Tayyip Erdoğan pazartesi günü yaptığı açıklamada, Türkiye'nin Gazze'ye yardımda dünya lideri olduğunu söyledi. Erdoğan, Türkiye'nin başkenti Ankara'da düzenlenen mitingde, İsrail saldırılarının devam ettiği kuşatma altındaki bölgeye şu ana kadar 50.000 ton insani yardım gönderildiğini söyledi. Cumhurbaşkanı Erdoğan, "Türkiye bugüne kadar gönderdiği 50 bin ton insanî yardım sayesinde Gazze'ye en fazla yardım gönderen ülke oldu." dedi. Erdoğan, Türkiye'nin, hükûmetiyle, vatandaşlarıyla ve sivil toplum kuruluşlarıyla birlikte Gazze sorununu en etkili şekilde yöneten ülkelerden biri olarak öne çıktığını belirtti.



S&P, Fitch'in ardından Türkiye'nin kredi notunu yükseltti

Yayın Tarihi: Mayıs 2024 / Ülke: ABD

S&P Global tarafından yapılan açıklamada, Türkiye'nin uzun vadeli kredi notu bir kademe artırılarak B'den B+'ya yükseltildi ve görünümü pozitif olarak belirlendi. Açıklamada, "Türkiye'deki yerel seçimlerin ardından dış dengelenmeyle birlikte para, maliye ve gelirler politikası arasındaki koordinasyonun iyileşeceğine inanıyoruz. Politika yapıcılar para ve kredi sıkılaştırması, daha az cömert maaş anlaşmaları ve kademeli mali konsolidasyonun bir kombinasyonu yoluyla yüksek enflasyonu düşürme çabalarına devam edeceklerdir." diye belirtildi. Fitch Ratings bu yıl Türkiye'nin kredi notunu B+'ya yükseltirken, Moody's de B3 olan kredi notunu teyit ederek görünümü pozitife yükseltti. Hazine ve Maliye Bakanı Mehmet Şimşek, Fitch'in hamlesinin ardından Mart ayında da kredi notu artışlarının devam etmesini beklediğini ifade etmişti.



Erdoğan'ın Batı Afrika'daki başarılı stratejisi

Yayın Tarihi: Mayıs 2024 / Ülke: Fransa

Gine, Mali ve Nijer'de devrilen rejimlerle yakın ilişkiler içinde olan Türkiye Cumhurbaşkanı Recep Tayyip Erdoğan bölgedeki darbe dalgasına rağmen ülkesinin Batı Afrika'daki çıkarlarını korumayı başardı. Bunu da drone diplomasisi ile iş dünyasını birleştiren bir strateji sayesinde yaptı. Türkiye Cumhurbaşkanı, Gine'den önce aynı reçeteyi, yakınlığıyla bilindiği Cumhurbaşkanı İbrahim Boubacar Keita (IBK) rejiminin Ağustos 2020'de devrilmesinden sonra Mali için de başarıyla kullandı. Türkiye, Bamako'da iktidardaki ordu ile ilişkilerini hızla yeniden canlandırdı. Fransa ve Batı ile arası açık olan Malili albaylar rejimi Türkiye'yi Rusya'dan sonra diğer alternatifi haline getirdi. Öyle ki Ulusal Devlet Güvenlik Ajansı (ANSE) Başkanı Albay Modibo Koné'nin kısa bir süre önce tıbbi nedenlerle gittiği yer Rusya yerine Türkiye oldu.

TÜRKİYE CUMHURİYETİ
CUMHURBAŞKANLIĞI
İLETİŞİM
BAŞKANLIĞI

TÜRKİYE YÜZYILI

100
TÜRKİYE CUMHURİYETİ'NİN YÜZÜNCÜ YILI



Ayın Tarihi
Kültür-Sanat

Herkes İçin Erişilebilir Kütüphaneler

Üç Kültürel Unsur Daha
İnsanlığın Ortak Mirası Olma Yolunda

Vakıflar Genel Müdürlüğünce Restorasyonu Yapılan
201 Eserin Açılışı Yapıldı

Asırlık Tatlar “Yedi Bölgede
Türk Mutfağı Programı”nda Buluştu

Arşivden: Geçmişte Türkiye’de Gençlik



Toplumun tüm kesimlerine her yerde kütüphanecilik hizmeti vermek, tüm toplumsal gruplarda okuma alışkanlığının gelişimine katkıda bulunmak üzere Türkiye'de birçok düzenleme yapılırken kütüphanecilik hizmeti alanında dünyaya örnek olan yeni uygulamalar da hayata geçiriliyor.

Kültür

Herkes için erişilebilir kütüphaneler



Engelli vatandaşlarımızın kütüphanecilik hizmetlerine erişimini kolaylaştırmak için hayata geçirilen ve Türkiye'de ilk olan uygulamalar arasında sesli navigasyon sistemi, Konuşan Kitaplık Mobil Uygulaması, Kitap+ Mobil Uygulaması yer alıyor. Çeşitli nedenlerle yerleşik kütüphane hizmetinden yararlanamayan vatandaşlara Türkiye'nin her noktasında hizmet veren gezici kütüphaneler de engelli vatandaşlarımıza hizmet götürüyor.

Engelli erişimini kolaylaştırmak için Türkiye'de ilk olan uygulamalar

Kütüphanelerde dezavantajlı grupların bilgiye erişiminin kolaylaştırılması ve aynı zamanda akıllı-dijital kütüphanecilik yaklaşımına katkı sağlanması amacı ile Türkiye'de kütüphanecilik alanında ilk defa 2023 yılında pilot olarak belirlenen kütüphanelerde görme engelliler için sesli navigasyon sistemi oluşturuldu. Kütüphanenin farklı noktalarında konumlandırılan sensörler vasıtasıyla görme engellileri sesli komutlarla kütüphanenin gitmek istedikleri bölümlerine yönlendiren sistem, görme engellilere özel olarak hazırlanmış bir mobil uygulama üzerinden kullanılabiliyor.

Konuşan Kitaplık Görme Engelliler Merkezi

Kütüphaneler ve Yayımlar Genel Müdürlüğüne bağlı olarak hizmet veren Millî Kütüphane Konuşan Kitaplık Görme Engelliler Merkezi'nde, gönüllü okurlar aracılığıyla görme engelli üyelerin talepleri doğrultusunda 11 ses kayıt stüdyosunda kitaplar seslendiriliyor.

Görme engelli vatandaşların üyelik süreçleri web sayfasında yer alan "Üye Ol" bölümündeki formun doldurulmasından sonra 5846 sayılı Fikir ve Sanat Eserleri Kanunu'nun Ek 11. maddesi gereğince, en az yüzde 40 oranında görme engelli olduğunu belgeleyen kimlik veya sağlık kurulu raporlarının taranmış halinin/fotoğrafının sayfanın sonunda yer alan bölüme yüklenmesinden ya da mkkitapdisi@ktb.gov.tr e-posta adresine gönderilmesinden sonra tamamlanıyor.

Sesli kitap hizmetinden yararlanan üyeler e-devlet kapısından ya da T.C. Kimlik Numaraları ve üyelik esnasında kendilerinin belir-







ledikleri şifreleriyle web sayfası (https://konusankitaplik.mkutup.gov.tr) ve Konuşan Kitaplık Mobil Uygulaması aracılığıyla katalogda bulunan kitaplara erişebiliyor. Bunun yanı sıra üyeler mkkitapdisi@ktb.gov.tr e-posta adresinden ya da web sayfasında yer alan "İstek Bildir" bölümünden taleplerini ve görüşlerini iletebiliyor. Üyelerin, talep etmeleri durumunda, istedikleri sesli kitaplar DVD'ye yüklenerek ücretsiz olarak adreslerine gönderiliyor.

Web sayfasında yer alan "Ara" butonundan sesli veya yazılı arama yapabilen kullanıcılar kitabı dinlerken kısa yol tuşlarından da yararlanabiliyor. Üyeler ayrıca sayfadan son eklenen sesli kitaplar, en çok dinlenen sesli kitaplar, son bir ayda en çok dinlenen sesli kitaplar ve şu anda seslendirilen kitaplar başlıklarında güncel bilgilere de ulaşabiliyorlar.

6 bini aşkın sesli kitap arşivi

Sayfada yer alan Taş Plaklar Radyosu bölümünden de Millî Kütüphane koleksiyonundan seçilen 100 eser üyelerin hizmetine sunuluyor. 6000'i aşan sesli kitap arşivinde, başta sınavlara hazırlık kitapları olmak üzere, güncel ve klasik edebi eserlerden oluşan; roman, şiir, deneme, öykü, psikoloji gibi farklı kategorilerde eserler yer alıyor.

Gönüllü okuyucu olmak isteyen vatandaşların Millî Kütüphane Konuşan Kitaplık birimindeki stüdyolarda deneme kaydı alınıyor. Bu kayıt vurgulama, tonlama, akıcılık, anlaşılırlık gibi kriterler çerçevesinde Gönüllü Okuyucu Seçme Komisyonu tarafından değerlendiriliyor. Gönüllü okuyucu olmak isteyen vatandaşlar 312 470 8322 /8325 /8275 telefon numaralarından ya da mkkitapdisi@ktb.gov.tr adresine gönderecekleri e-postalarla başvuru ve seslendirme sürecine ilişkin ayrıntılı bilgi de alabiliyor.

Kitap+ Projesi ile engeller ortadan kalkıyor

2023 yılında hayata geçirilen ve dünyada bir ilk olma özelliğine sahip olan Kitap+ Mobil Uygulaması ile üretilen video kitaplar sadece işitme engelli bireylerin eğitim ve okuma kültürü alanında gelişmesini sağla-

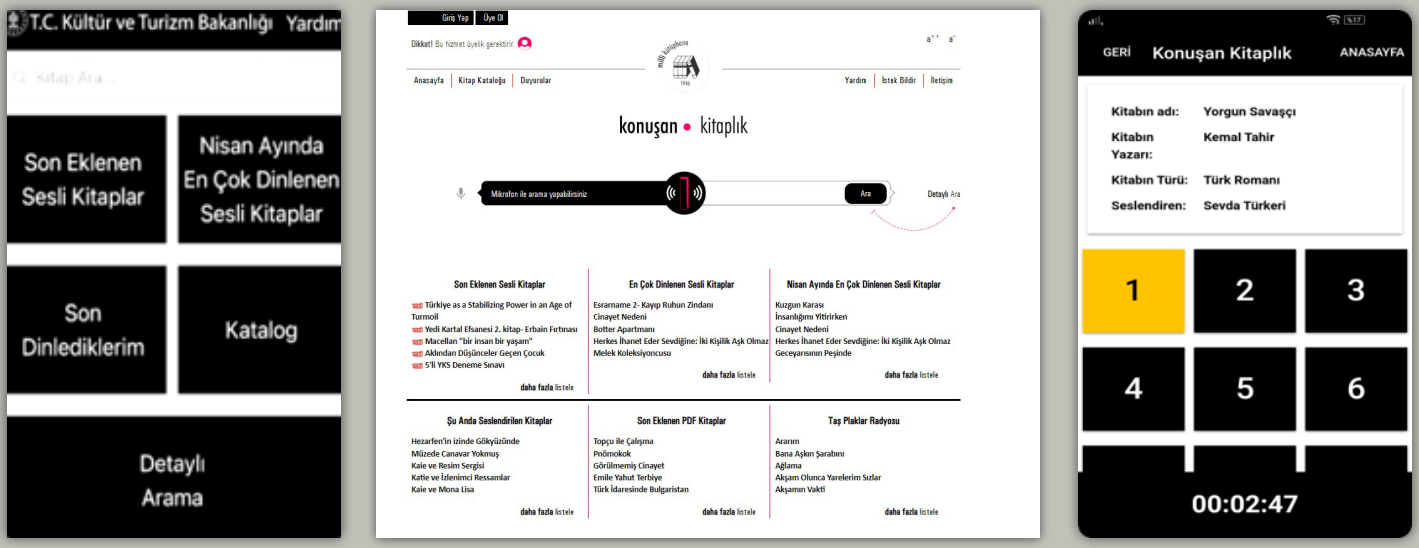

Konuşan Kitaplık mobil sayfaları

makla kalmadı, aynı zamanda sektöre herkes için erişilebilir yayıncılık bağlamında teknoloji desteği ile üretilmiş yeni bir ürün kazandırmış oldu.

İçeriği ile yaygınlaşabilir ve ölçeklenebilir özelliğe sahip Kitap+ Mobil Uygulama Projesi kapsamında resimli çocuk kitapları, uzman işaret dili çevirmenleri tarafından çevrildi. Çevirmenlerce, duygu ve soyut kavramların anlaşılır olmasını sağlamak amacı ile drama yöntemi kullanıldı. Çeviri sürerken kitapta yer alan ilgili metin, renkli vurgu ile işaretlendi. Böylece işitme engelli bireyin, sözcük ve cümle yapılarını anlamlandırması sağlandı. Çevirmenin arkasında konumlandırılan sayfalardaki karakterlere animasyon yardımı ile hareket kazandırılan uygulamada animasyon yöntemi ile çocukların kitaba olan ilgisini sürdürmenin yanı sıra metni destekleyecek hareketler ile çocukların zihinlerindeki imgelemin beslenmesi amaçlandı.

Dünyada örnek uygulama

Dünya üzerinde mevcut olan 150'ye yakın işaret diline de uyarlanabilme özelliğine sahip Kitap+ Mobil Uygulaması, tüm dünyadaki işitme engellilere yönelik uygulamalara da örnek teşkil ediyor. Kitap+ Mobil Uygulaması, işitme engelli bireylerin Türk işaret dilinde kullandıkları kelime sayısını da artırma imkânı sağlıyor.

Mobil Uygulamada hali hazırda 107 çeşit video kitap bulunuyor. Platformda daha fazla video kitabın yayımlanması için çalışmalar devam ediyor.

Gezici Kütüphaneler

Gezici kütüphane araçları ile toplumdaki okuma alışkanlığının geliştirilmesi, vatandaşların hem örgün eğitim hem de yaşam boyu eğitim çabalarına katkıda bulunulması, hasta, engelli veya eve bağımlılar olarak adlandırılabilecek toplumdaki hassas gruplara hizmet götürülmesi, hapishane, hastane, huzur evleri ve yetiştirme yurtları gibi kurumlara bilgi hizmetleri konusunda profesyonel tavsiyelerde bulunulması, okul kütüphanelerinin ve küçük ölçekli araştırma merkezlerinin hizmet kalitelerinin ve kütüphanelerin toplum nezdindeki tanınırlığının yükseltilmesi amaçlanıyor.

Gezici kütüphanelerde vatandaşlar kitap, süreli yayın okuma veya ödünç alma, danışma kaynaklarından yararlanma, internete erişim gibi yerleşik kütüphanelerden aldıkları hizmetleri alabiliyor.

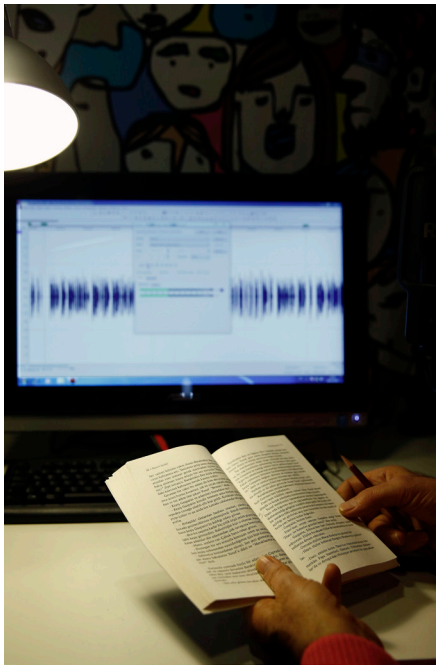

Çeşitli nedenlerle yerleşik kütüphane hizmetinden yararlanamayan vatandaşlara hizmet veren, Türkiye'nin her noktasında, her vatandaşın kütüphane hizmetinden yaralanabilmesi amacıyla faaliyet gösteren gezici kütüphanelerin sayısı 85'e ulaşmış durumda.









Kültür ve Turizm Bakanlığı, 2025 yılında yapılacak olan 20. Somut Olmayan Kültürel Miras Hükûmetlerarası Komite Toplantısı'nda değerlendirilmek üzere üç kültürel miras unsurunu daha Birleşmiş Milletler Eğitim, Bilim ve Kültür Örgütü'ne (UNESCO) aday gösterdi.

Kültürel Miras

Üç kültürel unsur daha insanlığın ortak mirası olma yolunda









Beyaz kumaş üzerine iplik sayılarak ve çekilerek yapılan "Antep İşi Nakışı", yün gibi hayvansal liflerin üzerinde bulunan pulların sıcaklık, nem ve basınçtan dolayı sürtünme yoluyla birbirine kaynaşması ile ortaya çıkarılan "Geleneksel Keçe Yapımı" ve "Yoğurt Yapımının Geleneksel Yöntemleri ve İlgili Sosyal Uygulamaları" Türkiye tarafından UNESCO İnsanlığın Somut Olmayan Kültürel Mirası Temsilî Listesine eklenmesi için UNESCO'ya sunuldu.

Türkiye, UNESCO Somut Olmayan Kültürel Miras Listelerine kaydettirdiği otuz kültürel miras unsuru ile en çok kültürel değer kaydettiren ikinci ülke konumunda. Türkiye'nin 2006 yılında taraf olduğu, insanlığın somut olmayan kültürel mirasının korunması amacı ile imzalanan UNESCO Somut Olmayan Kültürel Mirasın Korunması Sözleşmesi kapsamında önümüzdeki yıl değerlendirilmek üzere Kültür ve Turizm Bakanlığı Yaşayan Miras ve Kültürel Etkinlikler Genel Müdürlüğü tarafından üç ayrı aday dosya hazırlandı.

Somut olmayan kültürel miras özellikle aşağıdaki alanlarda görünürlük kazanmaktadır:

- Somut olmayan kültürel mirasın aktarılmasında taşıyıcı işlevi gören dille birlikte sözlü gelenekler ve anlatımlar (destanlar, efsaneler, halk hikâyeleri, atasözleri, masallar, fıkralar vb.),
- Gösteri sanatları (Karagöz, meddah, kukla, halk tiyatrosu vb.),
- Toplumsal uygulamalar, ritüeller ve şölenler (nişan, düğün, doğum, Nevruz, vb. kutlamalar),
- Doğa ve evrenle ilgili bilgi ve uygulamalar (geleneksel yemekler, halk hekimliği, halk takvimi, halk meteorolojisi vb.),
- El sanatları geleneği (dokumacılık, nazar boncuğu, telkâri, bakırcılık, halk mimarîsi)

Somut Olmayan Kültürel Mirasın Korunması Sözleşmesinin amaçları

- Somut olmayan kültürel mirası korumak,
- Somut olmayan kültürel mirasın taşıyıcısı konumundaki toplulukların, grupların ve bireylerin somut olmayan kültürel mirasına saygı göstermek,
- Somut olmayan kültürel mirasın önemi konusunda yerel, ulusal ve uluslararası düzeyde duyarlılığı arttırmak ve karşılıklı değerbilirliği sağlamak,
- Uluslararası iş birliği ve yardımlaşmayı sağlamak.

Bu kapsamda "Antep İşi Nakışı" ulusal dosya olarak, "Yoğurt Yapımının Geleneksel Yöntemleri ve İlgili Sosyal Uygulamalar" Türkiye'nin moderatörlüğünde Bulgaristan'ın katılımıyla, "Geleneksel Keçe Yapımı" ise çok uluslu ve Kırgızistan'ın moderatörlüğünde Azerbaycan, İran, Kazakistan,









Kırgızistan, Moğolistan, Tacikistan, Özbekistan ve Türkiye'nin katılımıyla UNESCO Sekretaryasına gönderildi.

Somut Olmayan Kültürel Miras Listelerinde Türkiye

Türkiye'nin zengin somut olmayan kültürel mirasının görkemli örneklerinin UNESCO aracılığıyla tüm insanlıkla paylaşılması, Anadolu kültürünün zenginliğine vurgu yapılarak somut olmayan kültürel miras unsurlarının taşıdığı turizm değerlerinin tüm dünyaya anlatılması, tanıtılması ve ecdat yadigârı kadim kültürel mirasların korunarak gelecek nesillere aktarılması vizyonuyla gerçekleştirilen çalışmalar devam ediyor.

Türkiye'nin Somut Olmayan Kültürel Mirasın Korunması Sözleşmesi süreci

Birleşmiş Milletler Eğitim, Bilim ve Kültür Teşkilatı (UNESCO), 17 Ekim 2003 tarihinde Paris'te düzenlenen 32. Genel Konferansında, Somut Olmayan Kültürel Mirasın Korunması Sözleşmesi'ni kabul etmiştir. Türkiye ise 19 Ocak 2006 tarihli ve 5448 sayılı Somut Olmayan Kültürel Mirasın Korunması Sözleşmesinin Uygun Bulunduğuna Dair Kanunla bu sürece dâhil olmuş ve 27 Mart 2006 tarihinde resmen taraf olmuştur.

Kültür ve Turizm Bakanlığı teşkilatında yer alan Araştırma ve Eğitim Genel Müdürlüğü, Sözleşmenin icracı birimi olarak belirlenmiştir.

Sözleşmenin 16. 17. ve 18. Maddelerine göre oluşturulan Somut Olmayan Kültürel Miras Listeleri bulunmaktadır ve bu listelerin adları şunlardır:

1) İnsanlığın Somut Olmayan Kültürel Mirası Temsilî Listesi

2) Acil Koruma Gerektiren Somut Olmayan Kültürel Miras Listesi

3) Korumanın İyi Uygulamaları Kaydı

Türkiye'nin ilk yazımları Hükûmetlerarası Komite'nin 2008 yılında İstanbul'da gerçekleşen Üçüncü Olağan Toplantısı'nda daha önce ilan edilen Başyapıtların 16. Madde kapsamındaki Somut Olmayan Kültürel Miras Temsilî Listesine alınmasıyla gerçekleşmiştir. Türkiye'nin Somut Olmayan Kültürel Miras Listelerine kayıtlı 30 adet unsuru bulunmaktadır.

Somut Olmayan Kültürel Miras Nedir?

Somut Olmayan Kültürel Miras UNESCO tarafından; toplulukların, grupların ve kimi durumlarda bireylerin, kültürel miraslarının bir parçası olarak tanımladıkları uygulamalar, temsiller, anlatımlar, bilgiler, beceriler ve bunlara ilişkin araçlar, gereçler ve kültürel mekânlar biçiminde tanımlanır.

Kuşaktan kuşağa aktarılan bu miras, toplulukların ve grupların çevreleriyle, doğayla ve tarihleriyle etkileşimlerine bağlı olarak sürekli biçimde yeniden inşa edilir ve bu, onlara kimlik ve devamlılık duygusu verir. Böylece kültürel çeşitliliğe ve insan yaratıcılığına duyulan saygıya katkıda bulunur.



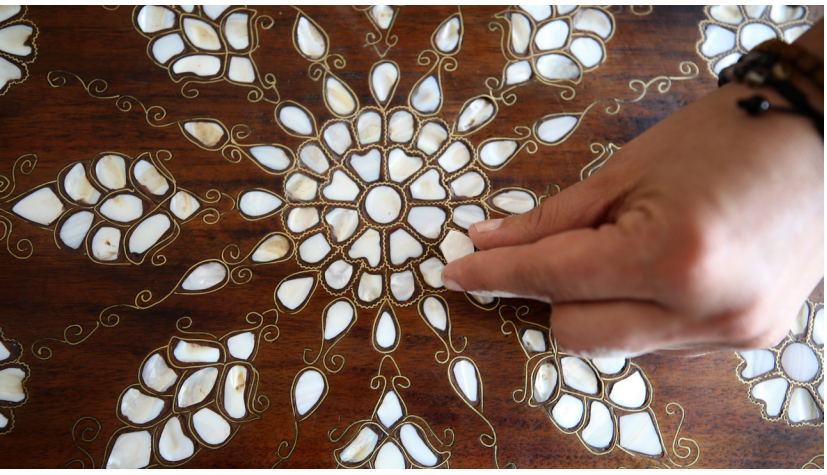

Somut olmayan kültürel mirası daha gözle görülür kılmak, önemi konusunda bilinçlenmeyi sağlamak ve kültürel çeşitliliğe saygı içinde diyaloğu desteklemek için, taraf devletlerin teklifi üzerine, insanlığın somut olmayan kültürel mirasının temsilî bir listesi hazırlanır, güncellenir ve yayımlanır.

UNESCO'nun İnsanlığın Somut Olmayan Kültürel Mirası Temsilî Listesi, kültürel pratiklerin, ifadelerin, bilgi ve becerilerin, topluluklar, gruplar ve bazen bireyler tarafından nesilden nesle aktarılmasını amaçlar. Türkiye'den bu listeye dâhil edilen unsurlar, çok geniş bir yelpazedeki zengin kültürel mirası da temsil eder. Bu kapsamda, Türk kahvesi kültürü ve geleneği, geleneksel Türk okçuluğu, Mevlevi semazen ritüelleri gibi öğeler hem ulusal hem de uluslararası düzeyde tanınmıştır. Bu örnekler, Türkiye'nin kültürel çeşitliliğinin ve zengin tarihî mirasının korunması ve tanıtılmasında önemli bir rol oynar.

UNESCO'nun Acil Koruma Gerektiren Somut Olmayan Kültürel Miras Listesi ise, kaybolma riski altındaki kültürel miras unsurlarını belirlemek ve korumak amacıyla oluşturulmuştur. Bu liste, söz konusu kültürel faaliyetlerin yaşatılması ve aktarılması için alınması gereken ve acil önem arz eden tedbirleri vurgular. Listeye alınan unsurlar için uluslararası toplumun dikkatini çekmek ve bu durum için kaynak sağlamak, bu mirasların korunması ve sürdürülebilir şekilde aktarılması için kritik öneme sahiptir.

Türkiye; UNESCO Somut Olmayan Kültürel Miras Listelerine kaydettirdiği 30 unsur ile en çok kültürel değer kaydettiren **ilk iki ülke** arasında yer alıyor.

Türkiye'nin Somut Olmayan Kültürel Miras Listelerine kayıtlı 30 adet unsuru

1. Meddahlık Geleneği (2008)
2. Mevlevî Sema Törenleri (2008)
3. Âşıklık Geleneği (2009)
4. Karagöz (2009)
5. Nevruz (Azerbaycan, Hindistan, İran, Kırgızistan, Özbekistan ve Pakistan ile ortak dosya (2009) (2016 yılında dosya Afganistan, Azerbaycan, Hindistan, Irak, İran, Kazakistan, Kırgızistan, Özbekistan, Pakistan, Tacikistan ve Türkmenistan katılımı ile genişletilmiştir)
6. Geleneksel Sohbet Toplantıları (Yaren, Barana, Sıra Geceleri ve diğer, 2010)
7. Alevi-Bektaşi Ritüeli Semah (2010)
8. Kırkpınar Yağlı Güreş Festivali (2010)
9. Geleneksel Tören Keşkeği (2011)
10. Mesir Macunu Festivali (2012)
11. Türk Kahvesi ve Geleneği (2013)
12. Ebru: Türk Kâğıt Süsleme Sanatı (2014)
13. İnce Ekmek Yapımı ve Paylaşımı Geleneği: Lavaş, Katırma, Jupka, Yufka (Azerbaycan, İran, Kazakistan, Kırgızistan ve Türkiye ile ortak dosya) (2016)
14. Geleneksel Çini Sanatı (2016)
15. Bahar Bayramı Hıdırellez (Makedonya ile ortak dosya) (2017)
16. Dede Korkut-Korkut Ata Mirası: Kültürü, Efsaneleri ve Müziği (Azerbaycan ve Kazakistan ile Ortak Dosya, 2018)
17. Geleneksel Türk Okçuluğu (2019)
18. Minyatür Sanatı (Azerbaycan, İran ve Özbekistan ile Ortak Dosya) (2020)
19. Geleneksel Zekâ ve Strateji Oyunu: Togyzqumalaq, Toguz Korgool, Mangala / Göçürme (Kazakistan ve Kırgızistan ile Ortak Dosya) (2020)
20. Hüsn-i Hat, Türkiye'de İslam Sanatında Geleneksel Güzel Yazı (2021)
21. Çay Kültürü: Kimlik, Misafirperverlik ve Toplumsal Etkileşim Sembolü (Azerbaycan ile ortak dosya, 2022)
22. İpek Böcekçiliği ve Dokuma için İpeğin Geleneksel Üretimi (Afganistan, Azerbaycan, İran, Tacikistan, Türkmenistan ve Özbekistan ile ortak dosya, 2022)
23. Nasreddin Hoca/Molla Nesreddin/Molla Ependi/Apendi/Afendi Kozhanasyr Fıkra Anlatma Geleneği (Azerbaycan, Kazakistan, Kırgızistan, Tacikistan, Türkmenistan, Özbekistan ile ortak dosya, 2022)
24. Tezhip/Tazhib/Zarhalkori/Tezhip/Naqqoshlik (Azerbaycan, İran İslam Cumhuriyeti, Tacikistan ve Özbekistan ile ortak dosya, 2023)
25. İftar/Eftari/İftar/İftor ve Sosyo-Kültürel Gelenekleri (Azerbaycan, İran İslam Cumhuriyeti ve Özbekistan ile ortak dosya, 2023)
26. Balaban/Mey Zanaatkârlığı ve İcra Sanatı (Azerbaycan ile ortak dosya, 2023)
27. Sedef Kakma İşçiliği (Azerbaycan ile ortak dosya, 2023)

Acil Koruma Gerektiren Somut Olmayan Kültürel Miras Listesi

28. Islık Dili (2017)
29. Geleneksel Ahlat Taş İşçiliği (2022)
30. Zeytin Yetiştiriciliği ile İlgili Geleneksel Bilgi, Yöntem ve Uygulamalar (2023)



Kültür Varlıkları

Vakıflar Genel Müdürlüğünce restorasyonu yapılan

201 eserin açılışı yapıldı







“Kültürel mirasımız yaşatılıyor, geliştiriliyor, geleceğe taşınıyor.”

Vakıflar Genel Müdürlüğünce restorasyonu yapılan 201 eser 6 Mayıs 2024 tarihinde Cumhurbaşkanı Recep Tayyip Erdoğan’ın katıldığı törenle açıldı. Cumhurbaşkanı Erdoğan, “Vakıf Haftası 100. Yıla Özel 201 Eser Toplu Açılış Töreni”nde yaptığı konuşmada, “Sadece Türkiye içinde, sadece Anadolu ve Trakya’da değil, dünya üzerinde nerede bizlere, atalarımıza ait bir eser veya kültürel miras varsa oraya ulaşıyor ve gün yüzüne çıkarıyoruz.” dedi.

22 yılda 5 bin 450 vakıf eseri restore edildi

22 yılda 5 bin 450 vakıf eser restore edilirken, son 2 yılda ise 119 vakıf kültür varlığının onarımları tamamlandı. Sultanahmet Camii, Divriği Ulu Camii ve Şifahanesi, Atik Valide Külliyesi, Diyarbakır Dört Ayaklı Minare, Hacıbayram-ı Veli Camii, Gelibolu Mevlevihanesi, Erzurum Çifte Minareli Medrese ve Edirne Ekmekçizade Ahmet Paşa Kervansarayı’nın da aralarında bulunduğu ecdat mirası eserler



Restorasyon nedir?

• Restorasyon, tarihî eserlerin, yapıların veya sanat eserlerinin zamanla uğradıkları yıpranma, hasar veya bozulmalara karşı orijinallerine en uygun şekilde onarılması ve eski hâline getirilmesi sürecidir. Bu süreç, kültürel mirasın fiziksel olarak korunması, orijinal malzeme ve yapının korunarak gelecek nesillere aktarılması amacını taşır. İstanbul gibi tarih boyunca birçok medeniyete ev sahipliği yapmış şehirlerdeki kültürel varlıkların restorasyonu, şehrin tarihî dokusunu ve kültürel kimliğini koruma altına alır.

• Restorasyon süreci, genellikle çok kapsamlı bir araştırma ve çok yönlü planlama aşamalarını içerir. Bu süreçte eserlere zarar vermeden, dönemin estetik değerlerini de göz önünde bulundurarak yapının tarihçesi, mimarîsi ve kullanılan malzemeler hakkında detaylı bilgiler toplanır. Ardından, yapıya zarar vermeden onarım ve güçlendirme yöntemleri belirlenir.

• Restorasyon projeleri kültürel varlıkların sadece fiziksel yapılarını değil aynı zamanda onların taşıdığı tarihî ve kültürel anlamları da koruma altına alır. Bu projeler, tarihî yapıların günümüzde de kullanılabilir olmasını sağlayarak kültürel mirasın yaşatılmasında önemli bir rol oynar.

Konservasyon nedir?

• Konservasyon, kültürel ve tarihî eserlerin korunmasına yönelik kapsamlı bir süreçtir. Bu sürecin temel amacı, sanat eserleri, mimarî yapılar ve diğer kültürel varlıkların uzun süre korunarak gelecek nesillere aktarılmasını sağlamaktır. Konservasyon çalışmaları, eserlerin fiziksel bozulmasını önlemeyi, yapısal bütünlüklerini korumayı ve estetik değerlerini mümkün olduğunca orijinal hâlleriyle sürdürmeyi hedefler.

• Konservasyon sürecinde, eserlerin mevcut durumlarının detaylı incelenmesi ve belgelenmesi önemli bir adımdır. Bu inceleme, eserin yapısına, kullanılan malzemelere, meydana gelen bozulmaların nedenlerine ve müdahale için en uygun yöntemlerin belirlenmesine yöneliktir. Müdahaleler, eserin orijinal malzemelerine ve tekniklerine mümkün olduğunca sadık kalınarak minimum seviyede tutulur. Bu, eserin tarihine ve kültürel değerine gösterilen saygıdan kaynaklanır.

• Konservasyon, aynı zamanda önleyici koruma tedbirlerini de içerir. Bu tedbirler arasında, eserlerin saklandığı veya sergilendiği ortamlar için uygun koşullar sağlanması, zararlı ışık, nem ve sıcaklık gibi çevresel faktörlerin kontrol altında tutulması ve eserlere zarar verebilecek böcekler veya mikroorganizmalara karşı koruma önlemlerinin alınması yer alır.

Cumhuriyet tarihinin en kapsamlı ihya ve restorasyon çalışmasından geçti. 6 Şubat depreminde hasar gören çok sayıda ibadethane de onarıldı.

İstanbul'da 33 eserin restorasyonu yapıldı

Açılışı yapılan 201 eserden 33'ü ise İstanbul'da restorasyonun ardından yeniden hizmete alındı. Vakıflar 1. ve 2. Bölge Müdürlüklerine ait İstanbul'daki 33 eser şöyle:

Soğukçeşme Askeri Rüştiyesi, Beyazıt Medresesi, Beyazıt Camii Hünkâr Kasrı, Nuruosmaniye Camii Avlusu, Mesih Ali Paşa Camii, Kasımpaşa Mevlevihanesi, Benlizade Ahmet Reşat Efendi Türbesi, Muradiye Camii, Bebek Camii, Lala Hayrettin Paşa Camii, Fatma Sultan Sıbyan Mektebi, Terra Santa Kilisesi, Hoca Kasım Günani Camii, Güzelce Kasımpaşa Camii, Güngörmez Mescidi, Muhtesip İskender Ağa Camii, Bostani Ali Camii, İstanbul-Eyüpsultan Mihrişah Valide Sultan Külliyesinde İmaret (Eyüp İmareti), İstanbul-Fatih Beyazıd-ı Cedid Camii Güvenlik Önlemi Alınması İşi, İstanbul-Eyüpsultan Arpacı Hayrettin Camii, İstanbul-Beşiktaş Vişnezade Camii Minaresi, İstanbul-Beyoğlu Kılıç Ali Paşa Külliyesinde Tophane Camii Ana Sahın Su Tecriti ile Ahşap Döşeme Yapılması İşi, Kariye Camii, Hz. Cabir Camii, Kartal Mehmet Ağa Camii (Yakacık Merkez Camii) Çürüyen Çatı Örtüsü ve Taşıyıcı Elemanlarının Yeniden Yapılması Basit Onarım 2022 Yılı Doğrudan Temin İşi, Şile Çavuş Ahmet Camii, Üsküdar Altunizade İsmail Zühtü Paşa Camii, Kazasker Abdulkadir Efendi Camii, İskele Camii, Şeyh Devati Camii, İbrahim Hakkı Konyalı Kütüphanesi, Pervititch Evi, Hacı Selim Ağa Kütüphanesi.



Kosova'daki Emir Alaaddin Camii Vakıflar Genel Müdürlüğünce restore edildi





Kosova'nın başkenti Priştine'deki Osmanlı döneminden kalma Emir Alaaddin Camii restorasyonun tamamlanmasının ardından törenle ibadete açıldı.

Vakıflar Genel Müdürlüğünce restorasyonu yapılan 201 eser arasında yer alan Emir Alaaddin Camii'nin geçmişi yaklaşık 500 yıl öncesine dayanıyor. Priştine'de 16. yüzyılda inşa edilen Emir Alaaddin Camii, şehirdeki Osmanlı döneminden kalma seçkin camiler arasında yer alıyor.







Restorasyonu tamamlanan Kariye Camii ibadete açıldı

Kültür ve Turizm Bakanlığı Vakıflar Genel Müdürlüğü mülkiyetinde olan ve 21 Ağustos 2020 tarihli Cumhurbaşkanlığı Kararnamesiyle cami statüsüne çevrilen İstanbul'daki Kariye Camii, 6 Mayıs 2024 tarihinde ibadete açıldı.

1948 yılında dönemin Müzeler İdaresine bağlanarak müze haline getirilen Kariye, 1 Ağustos 2020 tarihli Cumhurbaşkanlığı Kararnamesi ile yeniden cami oldu. Bu kararın ardından İstanbul'un tarihi ve kültürel zenginliğinin de bir parçası olan Kariye Camii, restorasyon çalışmaları başlatılarak 4 yılda tamamlandı.









Cumhurbaşkanı Recep Tayyip Erdoğan'ın eşi Emine Erdoğan'ın himayelerinde 21-27 Mayıs Türk Mutfağı Haftası dolayısıyla Cumhurbaşkanlığı Külliyesi'nde "Asırlık Tatların Buluşma Noktası: Yedi Bölgede Türk Mutfağı" programı düzenlendi.



Gastronomi

Türk Mutfağı Haftası





Asırlık Tatlar "Yedi Bölgede Türk Mutfağı Programı"nda buluştu

Emine Erdoğan, programın açılışında yaptığı konuşmada, Anadolu'nun binlerce yıllık bereketli topraklarına işaret ederek, "Anadolu, adeta insanlığın, medeniyetin, kültürel gelişimin bilgi bankasıdır. İlk tanesi on binlerce yıl önce toprağa düşmüş ata tohumlarının mekânıdır. Binlerce yıldır aynı göğün altında aynı tarifle pişirilen, günümüzde de aynı tariflerle pişirilmeye devam edilen kadim reçetelerin diyarıdır." diye konuştu.

Atalardan yadigâr mutfak hazinesinin geçmiş medeniyetlerden gelen binlerce yıllık âdetlerin, Anadolu Selçukluları ve Osmanlı'nın zengin imparatorluk geleneğinde harmanlamasıyla doğduğunu dile getiren Emine Erdoğan, "Asırların pekiştirdiği insan merkezli medeniyet fikri, Türk mutfağının tezgâhında işlenerek millî karakterimize de şekil vermiştir. Bedenlerimiz kadar gönüllerimizi de birleştiren sofralarımız, dayanışma ve paylaşma ruhumuzu beslemiştir. Doğumdan ölüme, sevinçten kedere birçok özel anımız, bu sofraların çeşitliliği ve birleştirici gücüyle taçlanmıştır." ifadelerini kullandı.

Türk mutfağının, dünyanın ünlü mut-







fakları arasında sayılsa da çok az lezzet reçetesinin dünyaya açıldığını vurgulayan Emine Erdoğan, "Mutfağımızı hak ettiği şekilde dünyaya tanıtmak ve sahip olduğumuz kültürel zenginliği layıkıyla muhafaza ederek geleceğe taşımak amacı bizi birbirinden kıymetli akademisyen ve usta şeflerle 2021'de bir araya getirdi. 'Asırlık Tariflerle Türk Mutfağı' kitabını çıkararak, mutfak kültürümüzü tanıtmanın yanı sıra atıksız ve sürdürülebilir tariflerimizi, halkımızın ve tüm insanlığın istifadesine sunduk." dedi.

"Yerel mutfakların özgün reçetelerini korumak mecburiyetindeyiz"

Türk mutfağına ithaf edilen, 21-27 Mayıs Haftası'nın da Türk mutfağını hak ettiği şekilde tanıtmak amacıyla eşsiz imkânlar sunduğunu vurgulayan Emine Erdoğan, ilgili tüm kurumlar ve halkın desteğiyle bu haftanın her milletten insanı ortak sofrada birleştiren geleneksel bir buluşma haline gelmesi dileklerini iletti.

Besinlerdeki doğallığı yitirmenin, bir insan için fiziksel zararları kadar manevi zararları da bulunduğunun altını çizen Emine Erdoğan, "Sofralar yerini ayaküstü atıştırmaya bıraktıkça, duygular tükeniyor, duyarlılık aşınıyor, milletler de özgünlüğünü yitirerek benzeşmeye başlıyor. Geleneksel sofralar ise gönülleri de doyuruyor. Yemek pişen ev, yuva olur, taze ekmeğin kokusu, güven verir. Ocağın tütmesi, dirlik ve düzenin dayanağıdır. Türkiye olarak, tarih boyunca etkilediği birçok ülkenin insanı ile birlikte toplumumuzdaki her grubu bir sofra etrafında birleştiren köklü bir mutfak kültürüne sahip olmanın kıymetini biliyoruz ve temiz, sağlıklı, yerel ve özgün gıdaya erişimin tüm insanlığın hakkı olduğuna inanıyoruz." ifadelerini kullandı.

Yenilen, içilen, maruz kalınan her türlü gıdanın, doğallığını yavaş yavaş yitirerek zehirli bir hal aldığını, anne sütünde bile artık mikroplastiklere rastlandığını, temiz gıdaya erişim hakkının bugün daha

da önemli hale geldiğini vurgulayan Emine Erdoğan, yurt dışındaki Türk Mutfağı Haftası kutlamaları için, dünyanın en sağlıklı mutfaklarından biri olarak bilinen "Ege Mutfağı"nın seçilmesini bu açıdan kıymetli bulduğunu dile getirdi. Emine Erdoğan, "Genetiği bozulmamış, ata tohumlarımızla toprağı zehirlemeyen, organik gübrelerle yetiştirilen, kimyasala bulaşmadan sofranıza ulaşan ve şifa reçeteleriyle doğru bir şekilde değerlendirilen ürünlerden tüm insanlığın faydalanmasını temenni ediyorum." diye konuştu.





"Türk mutfağı, emekle sabır birleştiğinde, ortaya çıkan mucizenin adıdır"

Emine Erdoğan, Türk mutfak kültürünün özelliklerine değindiği konuşmasının devamında şunları kaydetti: "Türk mutfağı, emekle sabır birleştiğinde, ortaya çıkan mucizenin adıdır. Tarlayı süren, tohumu savuran, fidanı diken, hasadı yapan, hamuru yoğuran, yufkayı açan, bütün maharetli ellerin ortak eseridir. Vatanımızın her beldesinde ürünle özdeşleşmiş, gönüllere işleyen bir insan hikâyesi bulunur. Coğrafi işaret olarak tescillenen ürünlerle birlikte kimliğimizi oluşturan hikâyelerimizi de koruma altına almış oluyoruz. Çünkü coğrafi işaret, toprakla özdeşleşen bütün birikimi kapsar. Her birisi ayrı kıymetli ve değeri hak eden ürünlerimizden uluslararası yeni markalar doğmasını yürekten diliyor, dünyada nerede olursa olsun, yerel ürünlere sahip çıkmayı amaçlayan her türlü projeyi gönülden desteklediğimi de bilmenizi istiyorum."

Türk mutfağının yerel ve küresel düzeyde, hak ettiği değere ulaşması için etkinlikler düzenleyen Kültür ve Turizm Bakanlığına, valilik, belediye ve yurt dışı temsilciliklerine teşekkürlerini ileten Emine Erdoğan, "Bu seneki etkinlikler kapsamında hayata geçirilen, Göbeklitepe'den günümüze, topraklarımızın 'taşan ama dökülmeyen, artan ama eksilmeyen' bereketini ortaya koyan, kıymetli sergi dolasıyla Cumhurbaşkanlığı İletişim Başkanlığımızı ayrıca yürekten tebrik ediyorum." diye konuştu.

"Filistin'de yaşanan vahşet, kültürel bir kıyım da içeriyor"

Konuşmasında İsrail'in saldırıları altındaki Filistin'de yaşananlara da değinen Emine Erdoğan, "Filistin'de yaşanan vahşetin kültürel bir kıyım içerdiğini, bir milletin, kıyafetinden yemeklerine, tarihi yapılarından doğal güzelliklerine her açıdan yok edilmeye çalışıldığını hatırlatmak istiyorum. İsrail, tavus kuşunun tüylerini alıp üzerine yapıştırmaya çalışan karga hikâyesinde olduğu gibi Filistin'in kültürünü, tarihini, mutfağını açıkça çalmaya çalışsa da biz hakikati haykırmaya devam edeceğiz." ifadelerini kullandı.

Emine Erdoğan, tüm insanların farklılıklarını koruyarak, huzur ve barış içinde aynı sofrada buluşabilmesi dileklerini iletti.

Cumhurbaşkanlığı İletişim Başkanı Fahrettin Altun, Kültür ve Turizm Bakanı Mehmet Nuri Ersoy, büyükelçiler ve eşleri ile gastronomi alanındaki öğretim üyeleri ve öğrencilerin de katıldığı etkinlikte, Türk mutfağının geleneksel, sağlıklı ve atıksız kültürel mirası ve Türk mutfağının zenginliğini aktaran video gösterimi de yapıldı. Türkiye'nin 7 bölgesinin kültürel mirası ve mutfak kültürü sergilendi.



Türkiye'nin yedi bölgesinin kültürel mirası ve mutfak kültürü İletişim Başkanlığının sergisinde tanıtıldı

Cumhurbaşkanlığı İletişim Başkanlığınca "Asırlık Tatların Buluşma Noktası: Yedi Bölgede Türk Mutfağı" programı kapsamında Türkiye'nin doğal, kültürel güzellikleri, iklim ve coğrafi çeşitliliği ile kadim medeniyetlerden aldığı mirasını 7 bölgenin mutfak kültürü üzerinden tanıtan sergi düzenlendi.

Cumhurbaşkanlığı Külliyesi Sergi Salonu'nda, Ege'den Doğu Anadolu'ya Karadeniz'den İç Anadolu'ya kadar farklı coğrafi bölgelerin sahip olduğu doğal ve kültürel miras ile tarımsal çeşitliliğin yer aldığı sergiyi ve dijital deneyim alanını gezerek ürünleri inceleyen Emine Erdoğan, yetkililerden bilgi aldı.

Emine Erdoğan, sergide ayrıca himayesindeki Dokuma Atlası Projesi kapsamında çalışmalarını artıran Olgunlaşma Enstitülerinin hazırladığı Türkiye'nin Türk mutfak ve sofra kültürünü yansıtan, geleneksel el sanatlarıyla üretilen ürünlerini de inceledi.

21 coğrafi işaretli ürün sergilendi

Etkinlik kapsamında ait oldukları yörede kültür, turizm ve ekonomi gibi pek çok alana etki ederek katma değer sağlayan Avrupa Birliği tescilli 21 coğrafi işaretli ürünün yer aldığı stantlar da yer aldı.

Bu stantlarda Gaziantep baklavası, Aydın inciri, Malatya kayısısı, Aydın kestanesi, Milas zeytinyağı, Bayramiç beyazı, Taşköprü sarımsağı, Giresun tombul fındığı, Antakya künefesi, Suruç narı, Çağlayancerit cevizi, Gemlik zeytini, Edremit zeytinyağı, Milas yağlı zeytin, Ayaş domatesi, Edremit körfezi yeşil çizik zeytini, Maraş tarhanası ve Ezine peyniri de yer aldı. Ayrıca geçmişten geleceğe miras bırakılan ata tohumları da etkinlikte sergilendi.

İletişim Başkanı Fahrettin Altun: "Mutfağımızı dış temsilcilikler ve 81 ilde tanıtıyoruz"

"Asırlık Tatların Buluşma Noktası: Yedi Bölgede Türk Mutfağı" programında konuşma yapan Cumhurbaşkanlığı İletişim Başkanı Fahrettin Altun "Türk mutfağı, binlerce yıllık geçmişi, farklı medeniyetlerin dokunuşlarını sentezlemiş olması ve damak tadı çeşitliliği bakımından müthiş bir hazinedir. Bu hazine, bizim için sadece kültürel bir değer değil, aynı zaman-









da Türkiye'nin kamu diplomasisinin etkin araçlarından da biridir. Mutfağımızın bu özelliklerini dünyaya ulaştırmak, dünyayı Türk sofrasında buluşturarak hikâyemizi anlatmak ve bu gastrodiplomasi yoluyla dostluklar oluşturmak, var olan dostlukları pekiştirmek ülke markalama stratejimizin asli unsurlarından biridir." ifadelerini kullandı.

"5 stratejik hedef belirledik "

Ulusal Kamu Diplomasisi Strateji Belgesi ve Eylem Planı'nda 'Gastrodiplomasi' alanına müstakil bir bölüm ayrıldığını ve beş stratejik hedef belirlendiğini ifade eden Fahrettin Altun, şunları kaydetti:

"Biz de Sayın Cumhurbaşkanımızın yönlendirmeleri, talimatlarıyla Cumhurbaşkanlığı İletişim Başkanlığı olarak, birçok kamu kurumumuz ve sivil toplum kuruluşlarımızın katkısını alarak hazırladığımız Ulusal Kamu Diplomasisi Strateji Belgesi ve Eylem Planı'nda 'Gastrodiplomasi' alanına müstakil bir bölüm ayırdık. Bu kapsamda ülkemizi uluslararası arenada 'gastronomi ülkesi' olarak konumlandırmak, gastronomi aracılığıyla Türkiye markasını güçlendirmek, gastronomi turizminde Türkiye'yi öncü ülkelerden biri haline getirmek, gastronomiyi etkili bir diplomasi aracı olarak kullanmak ve bu alandaki kurumsal kapasitelerimizi geliştirmek' olmak üzere 5 stratejik hedef belirledik."

Emine Erdoğan'ın Türk mutfağının tanıtılmasına verdiği öneme ve çabaya da işaret eden İletişim Başkanı Altun, "Mutfak kültürümüzü tanıtmak için hazırladığı 'Asırlık Tariflerle Türk Mutfağı' kitabı bu kıymetli çabanın ürünlerinden bir tanesidir. Sayın Hanımefendi öncülüğünde 'Türk mutfağının layıkıyla tanıtılması elbirliği ile mümkün' şiarıyla ve Kültür ve Turizm Bakanlığımızın da desteğiyle 3 yıldır 21-27 Mayıs haftasında zengin gastronomi kültürümüzü Türk Mutfağı Haftası'nda geniş kitlelerle buluşturuyoruz. Bu önemli haftada, bin yılları aşan kültür, gelenek, toplumsal miras, hikâye ve derin bir tecrübenin eseri olan mutfağımızı Türkiye Cumhuriyeti'nin dış temsilciliklerinde ve 81 ilimizde tanıtıyoruz." dedi.

15-21 Mayıs Gençlik Haftası ile 19 Mayıs Atatürk'ü Anma, Gençlik ve Spor Bayramı'nın 105. yıl dönümü dolayısıyla Cumhurbaşkanlığı İletişim Başkanlığı görsel arşivinde yer alan "Geçmişte Türkiye'de Gençlik" temalı fotoğraflardan bir derleme yaptık.

19 Mayıs Atatürk'ü Anma Gençlik ve Spor Bayramı kutlu olsun!

ARŞİVDEN

Cumhurbaşkanlığı İletişim Başkanlığı ve YEĞİTEK Arşivi

1938 ANKARA LİSESİ BİTİRME İMTİHANI



1953 ESKİŞEHİR ÇİFTELER KÖY ENSTİTÜSÜ KİTAPLIĞI



1953 ESKİŞEHİR ÇİFTELER KÖY ENSTİTÜSÜ SINIFTA DERS



1953 ESKİŞEHİR ÇİFTELER KÖY ENSTİTÜSÜ RADYO BAŞINDA



1953 ANKARA HASANOĞLAN ÖĞR. OK. İŞ ATÖLYESİ



1953 ANKARA HASANOĞLAN ÖĞR. OK. FİZİK LABORATUVARI



1953 ANKARA HASANOĞLAN ÖĞR. OK. İŞ ATÖLYESİ



1961 ANKARA YAPI SANAT ENST. YEMEKHANE



1953 ANKARA HASANOĞLAN ÖĞR. OK. FİZİK LABORATUVARI



1926 ATATÜRK ÖĞRENCİLERLE



1956 ÖĞRETMEN OKULLARI BAYRAMINDA KIZ ÖĞRENCİLER MİLLÎ GİYSİLERLE



1973 KIRŞEHİR ÖĞRETMEN OKULU BİYOLOJİ DERSİ



1953 ESKİŞEHİR ÇİFTELER KÖY ENST. KİMYA DERSİ



1973 ESKİŞEHİR ÇİFTELER KÖY ENST. TARIM DERSİ



1930 CUMHURBAŞKANI MUSTAFA KEMAL ATATÜRK DARÜLFÜNÛN'DA



1975 ÖĞRETMEN LİSESİ FOLKLOR EKİBİ



1953 ERZURUM PULUR ÖĞRETMEN OK. ÖĞRENCİLERİ RESİM DERSİ



1953 ERZURUM PULUR ÖĞRETMEN OK. ÖĞRENCİLERİ MÜZİK DERSİ



Ayın Tarihi İletişim

Engelsiz CİMER ile Engelleri Aşıyoruz!

TRT İspanyolca Yayın Hayatına Başladı

Türkiye'de Yayıncılığın Öncüsü TRT 60 yaşında

Cezayirli Gazetecilere Yönelik Gazetecilik Eğitim Programı

Türk-Yunan Medya ve Akademi Forumu

İletişim Başkanlığından New York'ta Türk Günü Etkinlikleri

Next by TRT World Forum

Savunma Muhabirliği Eğitimi

Bâb-ı Âli Okulu

"Türkiye'de Darbeler" Sergisi

Türkiye ile Kamboçya Medya ve İletişim Alanında
İş Birliği Yapacak

10-16 Mayıs Engelliler Haftası dolayısıyla Cumhurbaşkanlığı İletişim Başkanlığı tarafından hayata geçirilen "Engelsiz CİMER" uygulaması kapsamında yapılan çalışmaları ele aldık. Uygulama ile görme, işitme ve konuşma engelli vatandaşlarımız her türlü şikâyet, talep, görüş-öneri, istek, bilgi edinme ve teşekkür amaçlı başvurularını CİMER üzerinden rahatlıkla yapabiliyor.



Engelsiz CİMER ile engelleri aşıyoruz!

Halkla ilişkilerin, sosyal sorumluluk uygulaması olduğunu benimseyen Cumhurbaşkanlığı İletişim Başkanlığı, sosyal devlet anlayışı doğrultusunda bütün vatandaşlarımızın haklarına eşit düzeyde erişmeleri için önemli adımlar atmaya devam ediyor. 4 Haziran 2022 tarihinde yürürlüğe giren Cumhurbaşkanlığı İletişim Merkezi (CİMER) Yönetmeliği'nde, "düşünceyi açıklama ve yayma hürriyeti" ve "katılımcı yönetim anlayışı" çerçevesinde, her vatandaşın CİMER aracılığıyla dilekçe ve bilgi edinme haklarını kullanabilmesini sağlamak temel ilke kabul edildi. Herkesin CİMER'den yararlanabilmesi amacı doğrultusunda Engelsiz CİMER projesi ile engelli vatandaşlarımızın da kullanabileceği bir uygulama geliştirilerek engelleri kaldıran bir sistem hayata geçirildi. Bu proje ile yılda yaklaşık 7 milyon başvuru yapılan CİMER'in görme, işitme ve konuşma engelli vatandaşlara da daha etkin, hızlı, kaliteli ve güvenilir kamu hizmeti sunabilmesi amaçlandı.

Engelsiz CİMER projesi sayesinde görme engelli vatandaşlarımız ekran okuyucularıyla, işitme ve konuşma engelli vatandaşlarımız ise uzaktan işaret dili tercümanına bağlanarak kolayca başvuru oluşturabiliyor. Proje, engelli vatandaşlarımızın ücretsiz olarak telefonlarına ve tabletlerine indirebilecekleri uygulama aracılığıyla 112 Acil Çağrı Merkezi ile anında iletişime geçmelerine imkân sağlıyor. Engelli vatandaşlarımız, Engelsiz CİMER hizmetinden 7/24 yararlanabiliyor. Ülkemizdeki yaklaşık 3 milyon engelli vatandaşımızın CİMER'e erişimini sağlayan proje vatandaşlarımızın dilekçe ve bilgi edinme haklarını kullanmalarını da kolaylaştırıyor.

Engelsiz 112 Acil Mobil Uygulaması

Engelsiz CİMER projesi ile görme, işitme ve konuşma engelli vatandaşlarımızın önündeki engellerin "engelsiz yaşam, engelsiz erişim, engelsiz iletişim" anlayışıyla kaldırılması amaçlandı. Böylece engelli vatandaşlarımızın tüm hak ve imkânlardan eşit bir biçimde yararlanabilmeleri yolunda önemli bir adım atıldı. Proje ile engelli vatandaşlarımızın kamu kurumlarına erişimlerinin kolaylaştırılması ve toplumsal yaşamda fırsat eşitliğine tam anlamda kavuşmaları hedefleniyor.

T.C. İçişleri Bakanlığı 112 Acil Çağrı Merkezi ve İller İdaresi Genel Müdürlüğü, Engelsiz CİMER projesinin paydaş ku-



rumları olarak yer alıyor. 112 Acil Çağrı Merkezinin engelli vatandaşlarımızın acil durumlarda ihtiyaç duydukları ilgili 112 birimine hızlıca bağlanmalarını ve yaşadıkları, gördükleri acil durumu kolayca ilgililere bildirmelerini sağlamak üzere geliştirilen Engelsiz 112 uygulamasının İletişim Başkanlığının CİMER Sistemi altyapısı ile entegre edilmesiyle Engelsiz CİMER projesinde yeni bir adım atıldı. 1 Eylül 2022 tarihinden itibaren hayata geçirilen 'Engelsiz 112 Acil Mobil' uygulaması aracılığıyla engelli vatandaşlarımız CİMER'e başvuru yapabilirken, kendilerine verilen cevaplara yine bu uygulama sayesinde kolayca erişebiliyor. İşitme ve konuşma engelli vatandaşlarımızın görüntülü olarak başvurularına verilen cevaplar, yine görüntülü olarak işaret dili tercümanları tarafından kendilerine tercüme ediliyor. Böylelikle görme, işitme ve konuşma engelli vatandaşlarımız her türlü şikâyet, talep, görüş-öneri, istek, bilgi edinme ve teşekkür amaçlı başvurularını CİMER üzerinden rahatlıkla yapabiliyor.

Engelsiz 112 Acil mobil uygulaması üzerinden CİMER'e bugüne kadar toplamda 517 başvuru oluşturulmuş ve işleme alınmış durumda.



Engelsiz CİMER Projesine ödül

Engelsiz CİMER projesi, Türkiye Engelsiz Bilişim Platformu tarafından, Türkiye'de engellilere yönelik yürütülen başarılı bilişim hizmetlerine verilen Engelsiz Bilişim Ödülleri kapsamında Jüri Özel Ödülü'ne layık görüldü.



ÖRNEK BAŞVURULAR

2303314950
Küçükçekmece, İstanbul
Sayın Cumhurbaşkanım ve Millî eğitim bakanım; Bugün yapılan engelli öğretmen atamasında atandım. Ellerinizden öper iki çocuğum var onlar ve değerli eşimle birlikte size canı yürekten teşekkür ediyoruz. Rabbim ayağınıza taş değdirmesin. Bundan önce de bundan sonra da davanız davamızdır. Her yerde her koşulda sizinleydik ve sizinle olmaya devam edeceğiz. Yolunuz açık olsun Allah'ım sizi daha uzun yıllar başımızdan eksik etmesin. Ömrüm boyunca dualarında olacaksınız.

2204417566
Merkez, Elazığ
Selamünaleyküm ben yüzde 66 engelli memur adayıyım Elazığ SGK'da. Devletimizin başlatmış olduğu engellilere pozitif yaklaşımı Elazığ SGK İl Müdürümüz Mehmet Sıtkı Erman bey engellilere yönelik tavır davranışı ve yaklaşımından dolayı kendisine sonsuz teşekkür ederim. Müdürümüz bir müdürden öte bir baba, bir abi yaklaşımı var engelli memurlara. Kendisi devletimizin şefkatini devlet adına bize çok güzel yansıtıyor. Allah şefkatli devletimizi baki kılsın. Allah devletimizin böyle yüreği güzel insanları bu kademelere getirdiği için teşekkürlerimi sunarım. Bizzat sayın cumhurumuz reisimiz sayın başkanımız Recep Tayip Erdoğan'a ve Aile Sosyal Politikalar Bakanımıza saygılarımı ve hürmetlerimi bir borç bilirim. Devletimiz var olsun, Allah yar ve yardımcınız olsun.

2203743470
Yenimahalle, Ankara
Değerli Cumhurbaşkanımız Sn. Recep Tayyip Erdoğan
Ben Ankara Yenimahalle'de oturan 28 yaşında %64 engelli bir vatandaşınızım. Geçtiğimiz günlerde yeni çıkan bir ilaç için Türk eczacılar birliğine ve SGK'ya başvuruda bulundum. Ben ilacım geldi ödeyecek durumum olmadığım için hayati riskim de bulunduğu için mahkeme kararı getirtmek zorunda kaldım. İlacın 1 kutuluk ücreti 22.000€ ve sizin sayenizde sadece avukat ve dosya masrafı ödedim. Oksijen tüpüne bağımlı bir haldeydim şimdi merdivenleri Çifter Çifter çıkıyorum ve kilo almaya başladım.
Sevgilerimle H*** H*** D***

2303884791
İzmit, Kocaeli
Millî Eğitim Bakanlığı İzmit ilçesi Muammer Aksoy 3 B sınıfındaki 47 nolu B*** Y***ın velisiyim engelli oğluma okul sonrası destek odasında okul öğretmenlerinden Gülnur Kadiroğunun gösterdiği ilgi ve alakadan çok memnun kaldık.
Bu uygulama için millî eğitim bakanlığına ve Gülnur Kadiroğluna teşekkürü kendine borç bilirim.

2304087527
Beyoğlu, İstanbul
Kızım otizmli ve kaynaştırma öğrencisi olarak Eylül ayında Cezayirli Gazi Hasan Pasa ilkokulunda 1. Sınıfa başladı. Her engelli annesi gibi çok kaygılı, endişeli ve kafamızda bir sürü soru ile başladık. Ancak Damla öğretmenimiz sayesinde hem akademik, hem sosyal faaliyet alanlarında çok verimli bir eğitim öğretim yılı geçirdik. Merhameti, güler yüzü, diğer öğrencilerinden hiç bir derste ayrı tutmaması, kızımı sınıfta her etkinlik, gösteri gibi faaliyetlere dahil etmesi bizi ailesi olarak son derece mutlu etti. Kesinlikle okulun ilk gününden itibaren gölgelik yapmadım. Sizin de nezdinizde öncelikle Damla öğretmenimize, müdür yrd Sedat Bey'e ve müdürümüz Kadir Bey'e ilgilerinden dolayı çok teşekkür ediyorum. Böyle öğretmenlerin çoğalması dileğiyle.

2203955847
Kulp, Diyarbakır
KYK Bitlis İl Müdürlüğü Departmanında görev alan Özkan Erdemli Bey'e çok teşekkür ederim. Engelli bir öğrenci olarak iletmiş olduğum bilgi talebine çok hızlı bir dönüş yaptı. Göstermiş olduğu ilgi için teşekkür eder. Çalışmalarınızda başarılar dilerim.

2205626988
Antakya, Hatay
Sayın Cumhurbaşkanım Dünya Engelliler Günü'nde Sayın İl Emniyet müdürümüz Ahmet Arıbaş çocuklarımızı sevindirmiş olup Allah devletimize ve milletimize zeval vermesin. Saygılarımla arz ederim.

2202543653
Çankaya, Ankara
Sayın Cumhurbaşkanım ve çok saygıdeğer eşleri sayın Emine Erdoğan Hanımefendi, ülkemizde engelli bireylerin engelsiz bir hayat sürdürmeleri için yaptığınız çalışmalar ve gayretler her türlü takdirin üzerindedir, sizlere sonsuz teşekkürlerimizi arz ederiz. Allah sizlerden razı olsun. Torunum Ö** E** A-tipik otizm rahatsızlığı vardır. Çankaya RAM tarafından MEB'e bağlı okulda kaynaştırma öğrencisi olarak öğrenim görmesi yönünde rapor verilmiştir. Bağlı bulunduğumuz Çankaya Şehit Battal İlgün İlkokuluna kaynaştırma öğrencisi olarak kaydını yaptırdık. Nasıl bir engelle karşılaşacağımız konusunda büyük bir endişe taşıyorduk. Ancak, özellikle Okul Müdürümüz sayın Serkan Uyanık ve Sınıf Öğretmenimiz sayın Melek Özlem Dost gerek bize gerekse çocuğumuza son derece sevecen, olumlu ve hoşgörülü bir yaklaşım gösterdiler. Sayın Cumhurbaşkanım, okul Müdürümüzün ve Sınıf Öğretmenimizin çocuğumuza büyük şefkat göstermeleri, kendi evlatları gibi yaklaşmaları ve her konuda bizlere kolaylık sağlamaları ve yardımcı olmaları sonucunda çocuğumuzun engelini hiç hissettirmediler, normal bir öğrenci gibi eğitim öğrenim görmesini sağladılar. Çocuğumuz diğer öğrenciler gibi okuma yazmayı öğrendi. Kendilerine sonsuz teşekkürler ediyoruz. Allah kendilerinden razı olsun. Bizlere bu imkanları sağlayan, özellikle otizmli bireylerin toplumda gerekli kabulü görmesi için gerekli düzenlemeleri yaparak engellerimizi aşmamızda bize her türlü yardımı ve kolaylığı sunan siz sayın Cumhurbaşkanımıza ve saygıdeğer eşiniz sayın Emine Erdoğan Hanımefendiye bir kez daha sonsuz şükranlarımızı arz ederiz. Allah sizlerden ebeden ve daima razı olsun. Selam ve dua ile.



İletişim

TRT İspanyolca yayın hayatına başladı





Küresel medya faaliyetleri ile sınırları aşan TRT, uluslararası dijital haber platformlarına bir yenisini daha ekledi. TRT – İspanyolca Konuşulan Ülkeler 1. Yayıncılık Zirvesi'nde lansmanı gerçekleştirilen TRT İspanyolca'yla birlikte Türkiye'nin sesi, İspanyolca konuşulan tüm coğrafyalara ulaşacak.

İnsanın Önemsendiği Yer: TRT İspanyolca

Uluslararası yayın kuruluşlarıyla Türkiye'nin sesinin dünyaya duyurulmasını hedefleyen TRT; TRT World, TRT Arapça, TRT Almanca, TRT Rusça, TRT Fransızca, TRT Balkan ve TRT Afrika'dan sonra TRT İspanyolca dijital haber platformunu hayata geçirdi.

TRT İspanyolca dijital haber platformunun tanıtımı, TRT – İspanyolca Konuşan Ülkeler 1. Yayıncılık Zirvesi'nin ikinci gününde gerçekleşti. Törene; Cumhurbaşkanlığı İletişim Başkanı Fahrettin Altun, İspanya, Meksika, Kolombiya, Arjantin, Peru, Venezuela, Guatemala, Ekvador ve Bolivya'nın da aralarında bulunduğu İspanyolca konuşulan ülkelerin medya kurumlarından 17 genel müdür, 21 gazeteci, 16 yönetici ve Türkiye'de öğrenim gören Latin Amerikalı ve İspanyol 40 öğrenci ile üst düzey yabancı misyon temsilcileri ve basın mensupları katıldı.

"İnsanın önemsendiği yer" sloganıyla yayın hayatına başlayan TRT İspanyolca, bağımsız haber vizyonuyla, dünyada olup bitenleri farklı bir bakış açısıyla aktaracak. TRT İspanyolca ile birlikte TRT, 8 uluslararası dijital haber platformuyla Türkiye'nin sesini dünyaya duyurmaya devam edecek.





“İnsanın önemsendiği yer” sloganıyla yayın hayatına başlayan TRT İspanyolca, bağımsız haber vizyonuyla, dünyada olup bitenleri farklı bir bakış açısıyla aktaracak. TRT İspanyolca ile birlikte TRT, 8 uluslararası dijital haber platformuyla Türkiye’nin sesini dünyaya duyurmaya devam edecek.

“TRT İspanyolca, Türkiye İletişim Modelimizin pratik uzantılarından, somut çıktılarından biridir”

Törende konuşan İletişim Başkanı Fahrettin Altun, TRT’nin son dönemde uluslararası yayıncılık alanında ciddi atılımlar gerçekleştirdiğini belirtti. “TRT İspanyolca, inşa etmek için yoğun bir çaba sarf ettiğimiz Türkiye İletişim Modelimizin pratik uzantılarından, somut çıktılarından biridir. Sayın Cumhurbaşkanımızın başlattığı ‘iletişim seferberliği’ ile kurumsallaştırdığımız Türkiye İletişim Modeli bir yandan küresel adalet ve hakikat mücadelesine katkı sunmak, diğer yandan da Türkiye’nin haklı tezlerini tüm dünyaya duyurmak hedefleri doğrultusunda şekillendi.” ifadelerini kullanan Altun, TRT İspanyolca’nın da bu amaca hizmet edeceğinden emin olduğunu ifade etti.

Batı medyasının Türkiye’nin “küresel medya tekelini yıkma” çabasından rahatsız olduğunu ifade eden Fahrettin Altun, “TRT İspanyolca, uluslararası yayıncılık alanında çeşitliliğe ve çok kültürlü yayıncılık anlayışına katkıda bulunacak. Türkiye’nin barış ve adaletten yana dış politikasını daha fazla insana anlatma imkânına sahip olacak. Ülkemizin ekonomik, kültürel ve beşeri potansiyelini daha görünür kılacak ve birçok Latin Amerika ülkesiyle kurduğumuz dostluk köprülerini daha da sağlamlaştırma fırsatına sahip olacağız. Nitekim dün de bazı Batılı medya kuruluşlarında TRT İspanyolca’nın kuruluşuna şüpheyle bakan, Türkiye’nin Batı medyasını ‘ayrımcı, ötekileştirici ve standardize edici’ bulduğu için bu türden girişimler içine girdiğini ifade eden çeşitli yayınlarla karşı karşıya kaldık. Rahatsızlıklarını anlıyoruz, ancak bu rahatsızlıkları bizi bu haklı mücadelemizden geri çeviremez.” şeklinde konuştu.

TRT Uluslararası Dijital Haber Kanallarının takipçi sayısının 44 milyonu geçtiğini belirten Altun, konuşmasını “TRT İspanyolca Dijital Haber Platformumuz da bugünden itibaren hakikat nöbetimizi farklı kıtalarda, farklı ülke ve toplumlar nezdinde en güçlü şekilde sürdürecektir.” ifadeleri ile bitirdi.





TRT İspanyolca'nın ilk haberleri sahnede paylaşıldı

İletişim Başkanı Fahrettin Altun ile İspanyolca konuşulan 18 ülkenin medya kurumlarının üst düzey yöneticileri, TRT İspanyolca dijital platformunun açılışını gerçekleştirerek platformun ilk haberlerini paylaştılar.

TRT İspanyolca haber sitesine https://www.trtespanol.com/ adresinden ulaşılabilir.

TRT ile Kosta Rika ve Panama devlet televizyonları arasında iş birliği

Lansmanın ardından düzenlenen zirvenin sonunda TRT ile Kosta Rika devlet kanalı Sistema Nacional de Radio y Televisión (SINART) ve Panama devlet kanalı Sistema Estatal de Radio y Televisión (SERTV) ile "Mutabakat Zaptı" ve "İş Birliği Protokolü" imzalandı.

TRT – İspanyolca Konuşan Ülkeler 1. Yayıncılık Zirvesi

TRT İspanyolca dijital haber platformunun lansmanının hemen ardından deneyimli konuşmacıların katılımlarıyla "Diziler Aracılığıyla Karşılıklı Anlayışın Güçlendirilmesi: Türkiye ve İspanyolca Konuşulan Ülkeler", "Kamu Hizmeti Yayıncılığı Bakış Açısından Türkiye-İspanyolca Konuşulan Ülkeler İlişkileri: Ortak Bir Vizyon ve Gelecekteki Muhtemel Zorluklar", ve "Küresel Haber Akışının Değişen Yüzü: Küresel Anlayış ve Eşitlik için İspanyolca Konuşulan Ülkelerin Sesini Duyurmak" konu başlıklarında paneller düzenlendi.

TRT İspanyolca internet sitesi

¡TRT Español ya está aquí! - Video promocional TRT İspanyolca'nın tanıtım videosu



İletişim

Türkiye'de yayıncılığın öncüsü olan TRT 60 yaşında





Kurulduğu 1 Mayıs 1964 tarihinden bu yana Türkiye'de yayıncılığın öncüsü olan TRT, 60'ıncı yaşını kutladı. TRT'nin kuruluş yıl dönümü vesilesiyle düzenlenen etkinlikte davetliler, "60. Yıl Özel Sergisi"ni gezerek Türk yayıncılığının mimarı olan TRT'nin 60 yıllık hikâyesini yakından görme imkânı buldular, TRT dizilerinin sevilen oyuncularıyla bir araya geldiler.

Kurulduğu 1 Mayıs 1964 tarihinden bu yana Türkiye'de yayıncılığın öncüsü olan TRT, 60'ıncı yaşını kutladı. TRT'nin kuruluş yıl dönümü vesilesiyle düzenlenen etkinlikte davetliler, "60. Yıl Özel Sergisi"ni gezerek Türk yayıncılığının mimarı olan TRT'nin 60 yıllık hikâyesini yakından görme imkânı buldular, TRT dizilerinin sevilen oyuncularıyla bir araya geldiler.

60. Yıl Programı, birbirinden değerli TRT ses ve saz sanatçılarının konseri ile devam etti. TRT televizyon ve radyo kanallarından canlı yayımlanan ve TRT'nin 60 yıllık hikâyesini salondaki misafirlerle ve ekran başındaki izleyici ve dinleyicilerle buluşturan konserin açılış konuşmasını ise Cumhurbaşkanlığı İletişim Başkanı Fahrettin Altun gerçekleştirdi.

İletişim Başkanı Altun: "TRT, küresel bir medya markasıdır"

Törende konuşan İletişim Başkanı Fahrettin Altun, "TRT, Batılı medya organlarının üzerini örttüğü veya görmezden geldiği hemen her konuda uluslararası topluma doğru bilgileri, yerinde ve zamanında ulaştırıyor." ifadelerini kullandı.

Özel radyo ve televizyonların, kurulduğu ilk yıllarda ihtiyaç duyduğu insan kaynağını TRT'den karşıladığını anımsatan ve yayıncılığa ek olarak eğitim ve araştırma alanında da TRT'nin önemli katkıları olduğunu ifade eden Altun, TRT'nin Türkiye'nin son 60 yıllık siyasal, toplumsal ve kültürel yapısını da gözler önüne serdiğini belirtti ve şöyle devam etti: "Bu kapsamda TRT, Türkiye'nin sevinçlerine olduğu kadar, darbelere, sıkıyönetim dö-



"TRT 60. Yıl Marşı" ilk kez sahnede seslendirildi

TRT'nin 60'ıncı yılı için bestelenen "TRT 60. Yıl Marşı" ilk kez TRT Çoksesli Korosu, ardından da kendilerine eşlik eden Çocuk Korosu tarafından seslendirildi. İstanbul, Ankara, İzmir ve Çanakkale'nin sembol yerlerinde de TRT'nin 60'ıncı yaşının heyecanı vardı. Fatih Sultan Mehmet, Yavuz Sultan Selim ve 1915 Çanakkale köprüleri ile Atakule, Ankara Kalesi ve İzmir Saat Kulesi TRT'nin kırmızı rengiyle ışıklandırıldı.

Cumhurbaşkanı Erdoğan, TRT'nin 60. kuruluş yıl dönümünü kutladı

nemlerine, ulusal ve uluslararası krizlere de şahitlik etmiştir. Şahitlik etmekle kalmamış, çalkantılı süreçlerden en çok etkilenen kurumların başında gelmiştir. TRT, Cumhurbaşkanımız Sayın Recep Tayyip Erdoğan'ın liderliğinde büyük bir atılım içerisine giren ülkemizin yeni konumuna uygun olarak milletimizin, gönül coğrafyamızın ve insanlığın yararına önemli adımlar atmıştır. TRT, büyük ve güçlü Türkiye'nin bir kurumu olarak habercilik, belgeselcilik, dizi ve film sektörlerinde güçlü içerikler ve markalar üretmiştir."

TRT'nin "uluslararasılaşma ve dijitalleşme" alanlarında da çok önemli adımlar attığını belirten Fahrettin Altun, TRT'nin çok sesli yayınlarının Batılı medya organlarının üzerini örttüğü veya görmezden geldiği hemen her konuda uluslararası topluma doğru bilgileri, yerinde ve zamanında ulaştırdığını ifade etti: "Bugün Amerikan üniversitelerinde yaşanan İsrail protestoları Batılı medya tekelleri tarafından görmezden gelinmekte, üstü örtülmeye çalışılmaktadır. TRT bu olayları en başından itibaren yerinde izlemekte ve böylelikle uluslararası alanda bir hakikat mücadelesi vermektedir. TRT gibi kurumlarımız, üniversite öğrencilerinin, akademisyenlerin İsrail'in soykırımına karşı ayaklanmasını bütün dünyaya anlatmaya çalışmaktadır. Bu çok değerli bir çabadır, hakikat namına, adalet namına çok değerli bir çabadır.

Öyle inanıyorum ki TRT bu çabaya devam edecektir. Şartlar ne olursa olsun, biz bunu çok açık şekilde söylüyoruz ve Sayın Cumhurbaşkanımızdan bunu net bir şekilde öğreniyoruz, biz hakikat nöbetimizi sadece ulusal alanda değil, küresel düzlemde de tüm kurum ve kuruluşlarımızla sürdürmekte kararlıyız. Bu vasfıyla TRT, öyle inanıyorum ki hak ve adalet eksenli iletişim ve medya kültürümüzü en doğru şekilde Türkiye Yüzyılı'nda taşımayı sürdürecektir. Son yıllarda hayata geçirdiği çalışmalarla ve yaptığı atılımlarla TRT, bu kapasiteye, bu birikim ve tecrübeye ziyadesiyle sahiptir. İnanıyorum ki TRT, iletişim ve medya sektörünün mevcut ve muhtemel eğilimlerini belirlemeye devam edecektir."

Cumhurbaşkanı Erdoğan, TRT'nin 60. kuruluş yıl dönümünü kutladı

Cumhurbaşkanı Recep Tayyip Erdoğan, Türkiye Radyo Televizyon Kurumunun



(TRT) 60. kuruluş yıl dönümü dolayısıyla kutlama mesajı yayımladı.

Cumhurbaşkanı Erdoğan mesajında şunları kaydetti: "Kamu hizmeti yayıncılığının verdiği sorumluluğu da gözeten TRT, dinamik yapısı ve öncü yayıncılık deneyimiyle ülkemizin değerlerini, tarihini, kültürünü, gücünü ve sesini tüm dünyaya yansıtmaya devam etmektedir. Haberden spora, müzikten belgesele, çocuktan kültüre kadar bütün kanallarıyla örnek olmayı sürdüren TRT, ülkemizde sektör için bir okul niteliği taşımakta, bu alanda kıymetli televizyon ve radyocuların yetişmesinde önemli rol oynamaktadır. TRT'nin tüm bu başarılı çalışmalarını bundan sonra da sürdüreceğine inanıyorum. Kuruluş yıl dönümü vesilesiyle Türkiye Radyo Televizyon Kurumunun tüm çalışanlarını tebrik ediyor, en kalbi duygularımla selamlıyorum."

1 Mayıs 1964 tarihinde özel bir yasa ile kuruldu

1 Mayıs 1964'te Türkiye Radyo Televizyon Kurumunu kuran yasadan daha önce, ilk kez Türk Telsiz Telefon A.Ş.'ye bağlı olarak gerçekleştirilen radyo yayınları, 1964'te TRT çatısı altında toplandı. 6 Mayıs 1927'de yayına başlayan İstanbul Radyosu'nun ardından 1928 yılında Ankara Radyosu ilk yayınlarını yaptı. 1 Mayıs 1964 tarihinde özel bir yasa ile devlet adına radyo ve televizyon yayınlarını yeterli, doğru ve tarafsız biçimde gerçekleştirmek üzere, tüzel kişiliğe sahip özerk bir kamu iktisadi teşebbüsü olarak Türkiye Radyo Televizyon Kurumu kuruldu.

İlk deneme televizyon yayını yapıldı

31 Ocak 1968'de Türkiye'nin ilk deneme televizyon yayını Ankara'da Mithatpaşa Stüdyosu'nda Mahmut Tali Öngören'in açılış konuşmasıyla başladı. 1970'te İzmir Televizyonu, ardından 1971'de İstanbul Televizyonu faaliyete geçti.

1969'da astronotların Ay'a ayak basmaları ve Zeki Müren'in Ankara'da verdiği konser televizyon ekranından yansıdı. 1973'te ise Türkiye Cumhuriyeti'nin 2'inci Cumhurbaşkanı İsmet İnönü'nün cenaze töreni naklen yayımlandı. 20 Temmuz 1974'te başlayan Kıbrıs Barış Harekâtı'ndan tüm Türkiye ve Avrupa TRT yayınlarıyla haberdar oldu. Eurovision Şarkı ve Beste Yarışması'na Türkiye, ilk kez





TRT'nin ilk dönem yayınları













1975'te TRT'nin organizasyonuyla girdi. 1978'de ilk kez su altı kameraları kullanılarak "Derinlerdeki Geçmiş" adlı belgesel renkli film olarak çekildi. 1979 yılında, 5 ülkeden 133 çocuk, 31 liderin katıldığı ilk 23 Nisan Çocuk Şenliği düzenlendi.

1974 yılında Televizyon yayınları haftanın her günü gerçekleştirilirken, yayınlar ülke nüfusunun %55'i (19 milyon) ve ülke yüz ölçümünün %28'i (210.861 kilometrekare) tarafından izlenilir oldu. Giderek artan yayın saatleri ile birlikte ekran, 31 Aralık 1981 yılbaşı gecesinden itibaren renklenmeye başladı ve 1984 yılında tamamen renkli yayına geçildi.

İlk yurt dışı temsilciliği

1998 yılında ilk yurt dışı temsilciliği olan TRT Almanya - Berlin Temsilciliği açıldı. Bunu sırasıyla 1999 yılında Türkmenistan-Aşkabat Temsilciliği, 2000 yılında Azerbaycan-Bakü, Mısır-Kahire ve Belçika-Brüksel takip etti. 2002 yılında ABD-Washington, 2004 yılında da Özbekistan-Taşkent büroları açıldı.

Türkiye Radyo Televizyon Kurumu, üyesi olduğu Avrupa Yayın Birliği EBU'nun teletekst yayıncılığı konusundaki teknik ve içerik biçim ölçütlerini dikkate alarak 1990 yılında TELEGÜN adıyla teletekst yayınına başladı.

1999 yılında TRT SAYTEK (Sayısal Yayın Teknoloji Merkezi) kurularak internet sitesi www.trt.net.tr adresi ile yayına başladı.

Yurt dışında da etkin bir yayıncı olan Kurum, 2004 yılında (ABU) Asya-Pasifik Yayın Birliği, Asiavision sözleşmesini imzaladı.

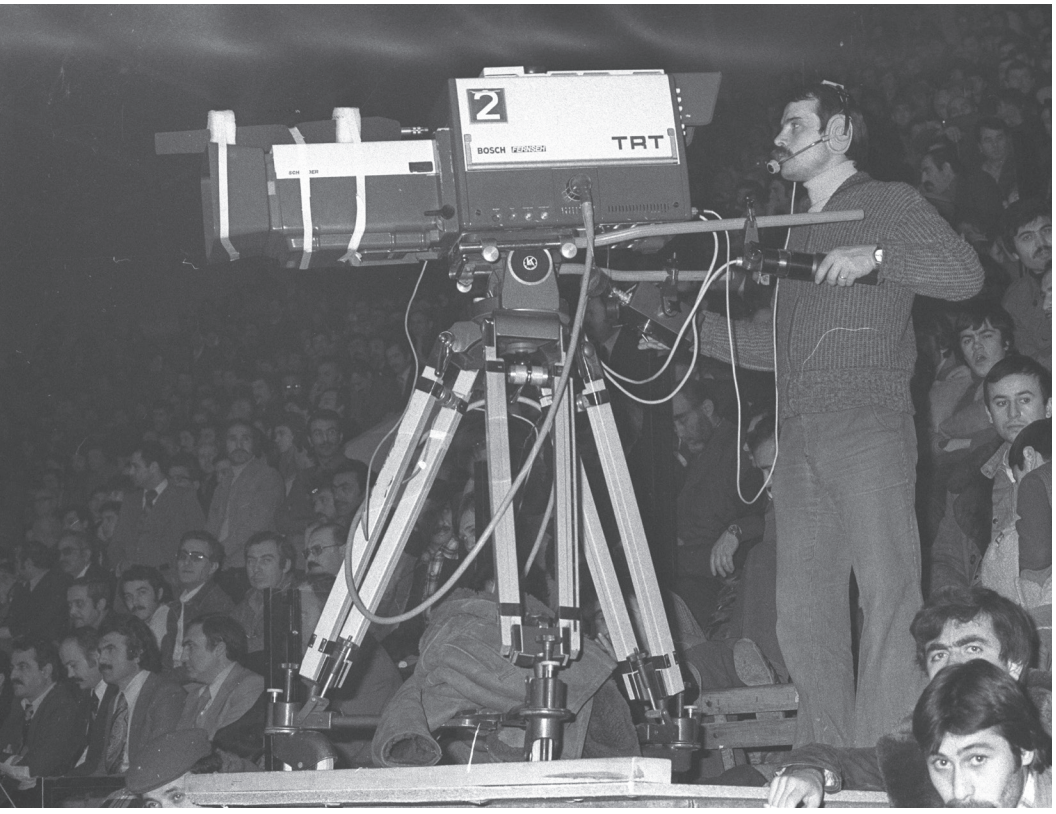

Türkiye'nin ilk ve tek yerli çocuk kanalı olma özelliği ile TRT Çocuk yayın hayatına başladı

1 Kasım 2008'de Türkiye'nin ilk ve tek yerli çocuk kanalı olma özelliği ile TRT Çocuk yayın hayatına başlarken, 1 Ocak 2009'da farklı dil ve lehçelerde yayın yapan ilk kanal TRT 6 Kürtçe yayına başladı. Kanalın adı, 2015 yılında TRT Kurdî olarak değişti.

20 Kasım 2008'de hayata geçirilen www.trtworld.com, 31 dilde haber yayını ile yeni medya hizmet ortamındaki yayıncılar arasında dünyada 5. sırada yer aldı. Bugün gelinen noktada ise yayın yapılan bölgeyle ve bütün dünyayla ilgili sıcak gelişmeler, uzmanların görüşlerinin de yer aldığı kapsamlı, tarafsız ve doğru bir içerikle 41 dilde dünya kamuoyuna sunuluyor.

Balkanlar'dan Orta Asya'ya, Ortadoğu'dan Kafkaslara 27 ülke ve 13 muhtar cumhuriyette yaklaşık 250 milyon nüfuslu bir coğrafyaya hitap eden TRT Avaz, 21 Mart 2009'da yayın hayatına başlayarak Türkçe, Azerbaycan Türkçesi, Kazakça, Kırgızca, Özbekçe ve Türkmence programları ile yayın coğrafyasındaki bütün ülkelerin yer aldığı ve her ülkeden izleyicinin kendinden bir şeyler bulduğu "ortak kanal, ortak ses" oldu.

TRT Türk, 8 Mayıs 2009 tarihinde uluslararası Türkçe haber ve kültür kanalı kimliğiyle yayınlarına başlarken, aynı yıl test yayınlarına başlayan TRT ANADOLU ise TRT ile Yerel ve Bölgesel Televizyonlar Birliğinin ortaklaşa yayın yapacağı kanal olarak öngörüldü. TRT Anadolu, 2012 yılı ramazan ayında, 24 saat kesintisiz yayın yapan TRT Diyanet kanalına dönüştü.

16 Kasım 2009'da yayına başlayan TRT Müzik, Türk müziği ağırlıklı olmakla birlikte geçmişten günümüze yerli ve yabancı müzik yayınlarıyla, Türkiye'nin ve dünyanın müziğini TRT farkıyla ekrana taşıdı.

TRT 1
TRT 2
TRT 3
TRT 4K
TRT BELGESEL
TRT çocuk
TRT HABER
TRT KURDÎ
TRT MÜZİK
TRT SPOR
TRT SPOR
TRT TÜRK
TRT WORLD

İlk 21 yılda TRT'nin kanal sayısı 4'e çıktı

1986 yılında, televizyonun 2. kanalı TV 2 adıyla yayın hayatına merhaba dedi. 1987'de "Intelsat" uydusundan kiralanan bir aktarıcıdan TRT'nin mevcut iki televizyon kanalı uydu yoluyla bütün Türkiye'ye ulaştı. TRT-3 ve GAP-TV'nin 1989 yılında hizmete girmesiyle 1968'deki ilk yayından 1989'a geçen 21 yılda TRT'nin kanal sayısı 4'e çıktı.

TRT, 1990 yılında Türkiye'nin ilk uzaktan eğitim sistemini kurarak, örgün eğitim kanalı işlevi ile yayınlar yapan TRT 4'ü yayın hayatına kazandırdı. Aynı yıl, Avrupa ülkelerinde yaşayan yurttaşların ana vatanlarıyla olan bağlarını güçlendirmek için TRT-INT adlı ilk sınır ötesi televizyon kanalı da izleyicisiyle buluştu.

Yayıncılık tarihine imzasını atan bu televizyon kanallarını, 1993 yılında Kafkasya ile Orta Asya Türk Cumhuriyetleri'ne yönelik programların yer aldığı TRT-AVRASYA kanalı, 1995 yılında ise Türkiye Büyük Millet Meclisinden yayınlar yapan TBMM TV izledi.









"Tanık Olmaya Hazır mısınız?" sloganıyla 17 Ekim 2009'da yayına başlayan TRT Belgesel kanalı Türkiye'yi; İngilizce, Almanca, Fransızca, Rusça ve Türkçe olmak üzere beş dilde dünyaya tanıttı.

2009'da ayrıca Radyo 6, TRT Nağme, TRT Ankara Kent Radyosu, TRT Türkü ile TRT Avrupa FM radyoları yayına başladı.

Euronews ile iş birliği

TRT, Avrupa ve dünyanın önde gelen haber kanallarından Euronews ile iş birliğine imza atarak Euronews'in büyük ortakları arasına girdi ve Euronews, Ocak 2010'da 9. dil olarak Türkçe yayına başladı.

18 Mart 2010 tarihinde TRT Haber kanalı yayına geçti. Arapça yayın yapan TRT –"ETTÜRKİYYE" kanalı, Arap ülkelerinde en çok seyredilen kanal olmayı hedefleyerek 4 Nisan 2010 tarihinde yayına başladı. Kanal, 2015 yılında TRT el-Arabia ismini aldı. Bugün TRT Arabî adıyla yayın bölgesinde Arapça yayın yapan referans bir haber kanalı olarak faaliyet gösteriyor.

Ağustos 2010 tarihinde yayına başlayan TRT Spor, ulusal ve uluslararası tüm spor müsabakalarını ve organizasyonları canlı ya da banttan ekranına taşırken, sporun her dalına ayrı önem veriyor.

Ocak 2011 tarihinde yayına başlayan TRT Okul ise çeşitli yaş gruplarına yönelik hazırlanan eğitim ve kültür programlarıyla bir teknoloji ve eğitim kanalı oldu. Kanal daha sonra, 2020 yılında dünyada yaşanan Kovid-19 salgını ve pandemi koşullarının sonucunda, çocukların öğretimden uzak kalmaması için ilk, orta ve lise müfredatını ekranlardan öğrencilerle buluşturan TRT EBA Kanalları hâline dönüştü.

TRT World dünya çapında bir marka oldu

18 Mayıs 2015'te test yayınlarına başlayan, İngilizce yayın yapan TRT World, 29 Ekim 2015 tarihinde normal yayına geçti. TRT World, uluslararası haberciliğe yeni bir üslup getiren ve insanı merkeze alan habercilik anlayışıyla kısa zamanda referans bir haber kaynağı hâline dönüşerek dünya çapında önemli bir Türkiye markası oldu.

4 Ekim 2015'te 4K UHD televizyon yayıncılığında bir ilk yaşandı. Türkiye ve Avrupa'da ilk kez bir futbol maçı (Fenerbahçe-Ajax) TRT 4K kanalında yayımlandı.

Türkiye'nin görsel ve işitsel hafızası olan TRT arşivindeki görüntüler, "www.trtarsiv.com" web sitesiyle 2017 yılında izlemeye açıldı.

22 Şubat 2019'da uzun süre önce yayın hayatına ara veren TRT 2, kültür, sanat,

edebiyat, tarih gibi pek çok alanda hayata ve insana dair tüm renkleri ile yayınlarına yeniden başladı.

2020 yılında yabancı dilde yayın yapan dijital haber platformları TRT Deutsch ve TRT Russian yayın hayatına başladı.

2021'de olimpik spor dalları başta olmak üzere sporun bütün renklerini izleyiciyle buluşturarak, amatör, profesyonel alternatif spor dallarını gençler arasında yaygınlaştırmayı amaçlayan TRT Spor Yıldız, televizyon spor yayıncılığına bir yıldız gibi doğdu.

2022 yılında yabancı dilde yayın yaparak Türkiye'nin perspektifini dünyaya sunan dijital haber platformlarına TRT Français ve TRT Balkan eklendi.

8 uluslararası dijital haber platformu

Son olarak Nisan 2024 tarihinde TRT İspanyolca dijital haber platformu hayata geçirildi. Böylelikle TRT, 8 uluslararası dijital haber platformuyla Türkiye'nin sesini dünyaya duyurmaya devam ediyor.

Bugün dünyanın 7 kıtasına 17 televizyon, 17 radyo kanalı ve dijital platformları ile 41 dil ve lehçede ulaşan TRT, Türkiye'nin uluslararası etki yaratan yayıncılık markası... Tüm platformlarında yayın ilkelerinin merkezine "insan"ı koyan bir anlayış benimseyen TRT, medeniyetimizin yüksek değerlerinin tamamını kapsayan projelerle, yayıncılığa küresel boyutta katkı sağlıyor.

İnsan ve değer odağını merkeze alan yüksek nitelikli içerikleri çeşitlendiren ve dünyaya sunan, dijitalleşmenin gereklerini hızla yerine getirerek imkânlarını avantaja çeviren, yine bu alanda en büyük risk olan dezenformasyon ile mücadelede alana yön veren, kamu yayıncılığı sorumluluğunu gurur ve titizlikle taşıyan TRT, Türkiye'nin "hem belleği hem de geleceği"dir.





Medya Eğitimi

Cezayirli gazetecilere yönelik Gazetecilik Eğitim Programı

Cumhurbaşkanlığı İletişim Başkanlığı ve Anadolu Ajansı (AA) iş birliğiyle Cezayirli gazetecilere yönelik 3 günlük "Gazetecilik Eğitim Programı" düzenlendi.



Türkiye ile Cezayir arasında 16 Şubat 2022 tarihinde imzalanan “Medya ve İletişim Alanındaki Protokol”den yola çıkarak, Cezayir’in çeşitli medya birimlerinde çalışan 15 kişiden oluşan gazeteci heyeti 5 gün boyunca Cumhurbaşkanlığı İletişim Başkanlığı ev sahipliğinde ağırlandı. Bu program ile Türkiye ile Cezayir arasındaki medya ilişkilerinin ve ülkelerimiz arasındaki iş birliklerinin gelişmesine katkı sağlamak hedeflendi.

Heyet, 6 Mayıs 2024 tarihinde İletişim Başkanlığı’nda Kamu Diplomasisi Dairesi Başkanlığı, Basın ve Yayın Dairesi Başkanlığı, Dezenformasyonla Mücadele Merkezi ve Uluslararası Medya Çalışma Grubu tarafından yapılan tanıtıcı sunumlara katıldı. Öğleden sonra ise TRT Genel Müdürlüğü’ne bir ziyarette bulunan heyet, TRT stüdyolarını gezmelerinin yanı sıra TRT World ve uluslararası haberler ile ilgili yetkililerden bilgi aldı.

Gazeteci heyeti ayrıca 7-8-9 Mayıs 2024 tarihlerinde Anadolu Ajansı’nda “Gazetecilik Etkileşim Programı”na katıldı. Program boyunca veri görselleştirme eğitimi, teyit haberciliği eğitimi, görsel yetkinlik eğitimi, sosyal medya kullanımı, siber güvenlik eğitimi, kriz yönetimi ve stratejik iletişim eğitimi başlıklarıyla oturumlar düzenlendi. Etkileşim programının son gününde, Türkiye’nin Cezayir Büyükelçisi Muhammed Mücahit Küçükyılmaz, Cezayir’in Ankara Büyükelçiliği Müsteşarı Fayssal Allek, AA Genel Müdür Yardımcısı Oğuz Enis Peru ve İletişim Başkanlığı Kamu Diplomasisi Dairesi Başkanı Doç. Dr. Oğuz Güner’in katılımlarıyla bir sertifika töreni düzenlendi.

Sertifika töreninin ardından heyet, Anadolu Ajansı’nın çeşitli birimlerini gezip bilgi aldı. Heyet 10 Mayıs 2024 Cuma günü ise Ankara’da bir kültür gezisine çıkarıldı. Ankara Kalesi ve Hamamönü’nde başlayan gezi, Millet Kütüphanesi ve Millet Camii’nin gezilmesinin ardından sona erdi.









Türk-Yunan Medya ve Akademi Forumu

"Türkiye ve Yunanistan gibi bölgesel aktörlerin kendi sorunlarını karşılıklı anlayış ve ulusal menfaatleri çerçevesinde, üçüncü tarafların yönlendirmesine, vesayetine, baskısına ihtiyaç duymadan çözmeleri gereken bir dönemdeyiz. Tam da bu yüzden, Türkiye ve Yunanistan'ın ortaya koyacakları iş birliği girişimleri bugün, düne göre çok daha anlamlıdır ve değerlidir."

"Karşılıklı sergilenecek samimi gayretler küresel barış, istikrar ve güvenliğe de katkı sağlayacak"

Türk-Yunan Medya ve Akademi Forumu, "Ortak Çıkarları ve İş Birliği Fırsatlarını Keşfetmek" temasıyla İstanbul'da düzenlendi. Forumun açılışında konuşma yapan Cumhurbaşkanlığı İletişim Başkanı Fahrettin Altun, Türkiye ve Yunanistan ilişkilerinin her şeyden önce bir komşuluk ilişkisi olduğunu ve coğrafî yakınlığa bağlı olarak şekillendiğini, bununla birlikte iki ülkenin jeopolitik anlamda dünyanın en çetin bölgelerinden birinde konumlanmış durumda bulunduğunu vurguladı.

Türkiye ve Yunanistan'ı bir araya getiren coğrafi yakınlığın ve her ikisinin birden muhatap olduğu jeopolitik zorlukların, meydan okumaların, iki ülke ilişkilerini ele alırken sıklıkla referans verdikleri unsurlar olduğunu dile getiren İletişim Başkanı Altun, Türkiye ve Yunanistan ilişkilerinde dikkate değer çok önemli bir başka hususun da iki ülke arasındaki tarihsel, kültürel ve toplumsal bağlar olduğunu söyledi.

Bu bağları birçok konuda asırlarca ve hâlâ müşahede ettiklerinin altını çizen İletişim

Başkanı Altun, sofralardaki yemeklerden, söylenen şarkılara kadar benzeşen zevklerin, kültürlerin iki ülkeyi çoğu kez bir araya getirdiğini ifade etti.

"Türkiye ve Yunanistan'ın ortaya koyacakları iş birliği girişimleri bugün, düne göre çok daha anlamlıdır ve değerlidir"

İletişim Başkanı Altun, Cumhurbaşkanı Recep Tayyip Erdoğan'ın 2023 yılı aralık ayının başındaki Atina ziyaretlerinde Türkiye ve Yunanistan arasında "Tüm dünyaya örnek gösterilecek" iş birliklerinin kurulmasının önemini vurguladığını anımsatarak şöyle devam etti:

"İkili ve bölgesel faydalarının yanı sıra bu iş birliği girişimlerinin küresel anlamda da ne denli kıymetli, anlamlı olduğunu söylemeye bile gerek yok. Sadece 2020 yılından bu yana yaşadığımız krizlere dönüp bakalım... Pandemi, ekonomik krizler, gıda krizleri, tedarik zinciri krizleri, enerji arzı krizleri, afetler vesaire... Yine bunlara eklenen Rusya-Ukrayna savaşı... Yine 7 Ekim'den bu yana İsrail'in Gazze'de fütursuzca sürdürdüğü ve sadece Ortadoğu'yu değil, tüm dünya barışını tehdit eden saldırıları... Bugün bütün bunları göz önünde bulundurduğumuzda, şunu açık ve net bir şekilde söylememiz gerekir ki, biz tam anlamıyla bir küresel belirsizlik çağında yaşıyoruz. Ve bu ortamda yine küresel olarak baktığımızda, önümüzde iki çıplak gerçeğin olduğunu görüyoruz. Birincisi, küresel barış ve istikrarın son derece kırılgan olduğu bir dünyada yaşadığımız gerçeği. İkincisi ise insanlık olarak barış ve istikrarı korumaya muktedir bir uluslararası sistem içinde yaşamadığımız."

Küresel aktörlerin etkisiz, siyasetsiz ve nüfuz yoksunu oldukları bir uluslararası sistemi tecrübe ettiklerini belirten İletişim Başkanı Altun, "Böyle bir ortamda bölgesel anlamda istikrarlaştırıcı güçlere ihtiyaç olduğu, gün gibi ortadadır. Güçlü, istikrarlı ve müreffeh bölgesel aktörlerin etkin olması gereken bir dönemi yaşıyoruz. Türkiye ve Yunanistan gibi bölgesel aktörlerin kendi sorunlarını karşılıklı anlayış ve ulusal menfaatleri çerçevesinde, üçüncü tarafların yönlendirmesine,



vesayetine, baskısına ihtiyaç duymadan çözmeleri gereken bir dönemdeyiz. Tam da bu yüzden, Türkiye ve Yunanistan'ın ortaya koyacakları iş birliği girişimleri bugün, düne göre çok daha anlamlıdır ve değerlidir." dedi.

"İki ülke arasında iletişim ve medya alanında kurulacak ortaklıkları çok önemsiyoruz"

İletişim Başkanı Altun, iletişim ve medya alanında kuracakları iş birlikleriyle karşılıklı olarak daha yoğun tecrübe aktarımları gerçekleştirebileceklerini, ortak sosyo-kültürel değerlerin küresel topluma tanıtılmasında daha geniş imkânlara sahip olabileceklerini, örneğin böylece ülkelerin muazzam turizm potansiyelini daha da geliştirebileceklerini vurguladı.

Medya ve iletişim alanında iş birliği yapabilecekleri bir diğer konunun dezenformasyonla mücadele meselesi olduğuna işaret eden İletişim Başkanı Altun, "Günümüzün en büyük sınamalarından biri hâline gelen dezenformasyon, sistematik yalan bilgi üretimi kendileriyle mücadele edilmesi gereken ciddi tehditlerdir. Bunlarla mücadele etmek, kamuoylarımızın yanlış bilgiyle zehirlenmesinin önüne geçecek, bu da iki ülke ilişkilerinin olumsuz etkilenmesini engelleyecektir. Hiç kuşkusuz, iletişim ve medyanın tüm imkânlarından istifade ederek Türk ve Yunan toplumları arasındaki etkileşimin yoğunluğunu arttırmak, yeni diyalog ve iş birliği fırsatlarını da karşımıza çıkaracaktır." dedi.

Altun, Cumhurbaşkanlığı İletişim Başkanlığı olarak katkı sağlamaktan büyük bir memnuniyet duydukları Türk-Yunan Medya ve Akademi Forumu'nun bu anlamda çok kıymetli bir girişim olduğunu belirterek, bu tür girişimleri, ikili ilişkilerdeki pozitif gündemin nitelikli bir şekilde sürdürülmesini temin edecek güçlü ve kararlı adımlar olarak gördüklerini söyledi. Altun ayrıca daha önce Atina'da gerçekleştirilen panel kapsamında da vurgulandığı üzere bu girişimin kurumsal bir diyalog zeminine oturmasını çok önemsediklerini, bu yönde gerçekleştirilecek bütün çalışmalara da katkı vermeye hazır olduklarını ifade etti.







İletişim Başkanlığından New York'ta Türk Günü Etkinlikleri

New York'ta Cumhurbaşkanlığı İletişim Başkanlığı koordinasyonunda 17-18 Mayıs 2024 tarihleri arasında "Türk Günü" dolayısıyla bir dizi etkinlik gerçekleştirildi.





Türk-Amerikan ilişkileri konulu panel

İletişim Başkanlığınca New York'taki Türkevi'nde "Kültürel Bağları Güçlendirmek: Türk-Amerikan İlişkilerinde Yeni Bir Vizyon" konulu panel düzenlendi. Panelde, Türk ve Amerikan akademisyenler ile sivil toplum kuruluşları temsilcileri; Türkiye ile Amerika arasındaki ilişkilerin son yıllarda geldiği durumu ve kültürel bağlamda ilişkilerin geleceğini değerlendirdi. Panelde Türkiye'nin Washington Büyükelçisi Sedat Önal, Türkiye'nin Birleşmiş Milletler (BM) Daimi Temsilcisi Büyükelçi Ahmet Yıldız, İletişim Başkan Yardımcısı Doç. Dr. Çağatay Özdemir, Türkiye'nin New York Başkonsolosu Reyhan Özgür ile diplomatik misyonların temsilcileri, akademisyenler ve çok sayıda katılımcı yer aldı.

Panel için bir video mesaj gönderen Cumhurbaşkanlığı İletişim Başkanı Fahrettin Altun, "Türkiye-ABD ilişkilerinin müttefiklik ve stratejik ortaklık anlayışına saygı çerçevesinde bölgesel ve küresel meselelere barış, güvenlik ve refah odaklı yaklaşımlar geliştirme potansiyeline olan inancımızı koruyoruz." dedi.

Panelde katılımcılara, Türk-Amerikan ilişkilerinin tarihi ve mevcut durumu hakkında bir video gösterimi yapıldı.

New York'ta "Türkiye Yüzyılı Sergisi"

Ayrıca, New York'taki Türkevi'nde "Türkiye Yüzyılı Sergisi" düzenledi. Sergi, çok sayıda sanatsever, diplomatik misyonlardan temsilciler ve sivil toplum kuruluşu temsilcilerini bir araya getirdi. Türkiye'nin 100 yıl boyunca elde ettiği kazanımların özel dijital dev ekranlarda üç boyutlu gösterilerle anlatıldığı sergide, aynı zamanda Türkiye'nin tarihî ve doğal güzelliklerini gösteren fotoğraflar da yer aldı.

Sergide, Ege sahilleri, antik kentler, tarihî yapılar ve manzaraların yer aldığı 40 kareden oluşan fotoğraflar sergilendi.

41. Geleneksel New York Türk Günü Yürüyüşü

ABD'de Türk diplomatların Ermeni terör örgütü ASALA tarafından şehit edilmesine tepki amacıyla Türk Amerikan Dernekleri Federasyonu tarafından ilk olarak 1981'de düzenlenen New York Türk Günü Yürüyüşü, İletişim Başkanlığı koordinasyonunda 41. kez büyük coşku ve katılımla yapıldı.

Türk-Amerikan toplumunun yanı sıra KKTC, Azerbaycan ve Türk dünyasından da yoğun katılımın olduğu etkinlikte, New York ve çevre eyaletlerden gelenler, geçit törenini izlemek için Madison Caddesi'nin kaldırımlarına sıralanırken, Türk Amerikan Dernekleri Federasyonu'nun (TADF) organizesinde, taraftar dernekleri, Türk kültür organizasyonları ve Türkçe eğitim veren okulların öğrencileri yürüyüşe katılarak protokolü selamladı.

Madison 38. sokaktan başlayan yürüyüş, 25. sokaktaki Madison Meydanı Parkı'na kurulan konser alanındaki kutlamalarla devam ederken, misafirler Türk sanatçıların ve folklor ekiplerinin gösterilerini izledi. Programda Anadolu Ateşi halk dansları grubunun sergilediği performansı izleyen davetliler, Türk mutfağının çeşitli lezzetlerinden tatma şansı da yakaladı. Etkinliğe ayrıca New York Polis Teşkilatı'nda (NYPD) görev yapan Türk polislerle NYPD bandosu da eşlik etti.











NEXT by TRT World Forum

TRT World Forum'un, ulusal ve uluslararası arenadan, alanında uzman genç isimleri bir araya getirdiği etkinliği "NEXT by TRT World Forum", İstanbul Zorlu PSM'de düzenlendi. Gençlerin yoğun ilgi gösterdiği etkinlikte, yeni neslin toplumdaki rolünden e-spora, sürdürülebilirlikten yapay zekaya kadar pek çok konu tartışıldı.





Alanında öne çıkan isimleri gençlerle buluşturan NEXT by TRT World Forum 2024'te konuşmacılar yeni nesle ilham verdi. Kendileri de genç yaşta başarıyı yakalayan politikacılardan, aktivistlere, bilgisayar programcılarından, gazeteci ve akademisyenlere 30 genç lider, deneyimlerini paylaştı.

Bugünün sorunları ve sürdürülebilir bir gelecek için fikir alışverişi yapma imkanı sunan NEXT by TRT World Forum'un üçüncüsü İstanbul'da gerçekleştirildi. Zorlu Performans Sanatları Merkezi'ndeki etkinliğe, bini aşkın kişi katıldı. Alanında uzman isimlerin panellerinin yanı sıra, fuaye alanında eğlenceli atölyeler ve dijital deneyim alanları katılımcılarla buluştu.

Altun: "Bugün içinde olduğumuz dünyada gençlerin merhametine, sadeliğine, adalet duygusuna ve direncine ihtiyacımız var."

Bu yıl üçüncüsü düzenlenen etkinliğe İletişim Başkanı Fahrettin Altun, TRT yöneticileri, genç gazeteciler, sivil toplum örgütü üyeleri, akademisyenler ve binlerce genç katıldı. Etkinlikte konuşan Cumhurbaşkanlığı İletişim Başkanı Fahrettin Altun, Forumun, gençleri edilgen değil temel bir aktör, nesne değil özne olarak gören bir yaklaşımı olduğunu belirterek bugünün küresel dünyasının belki en önemli kavramının belirsizlik olduğunu, belirsizlik çağında yaşandığını ve insanlığın çeşitli kaoslarla karşı karşıya kaldığını ifade etti.

Dünyada adalet ve hakikat krizi olduğunun altını çizen Altun, "Bütün bu krizler, bütün bu yaşadığımız kaotik ortam, bütün bu belirsizlikler aslında hepimize şu soruyu sorduruyor, 'Bizi ne bekliyor? Bundan sonra hangi meydan okumalarla karşı karşıya kalacağız? Dünyamız hangi krizlere gebe? Bizler birey olarak kendimiz, ailemiz, çevremiz bu krizlerden nasıl etkilenecek?' Her birimiz, bu tarihin hızlandığı, mekanların birbirine yakınlaştığı bu dönemde bir kaotik ortamda kendimizi, çevremizi, ailemizi, ülkemizi hatta değerlerimizi korumak adına uğraş veriyoruz," diye konuştu.

Altun, bugün korumacılığın, küresel anlamda egemen değer haline geldiğini, bunu gerek küresel ve bölgesel aktörlerin ülke siyasetlerinde gerekse daha küçük ulus devletlerinin siyasetlerinde gördüklerini söyledi.

İletişim Başkanı Altun, konuşmasını şöyle sürdürdü: "Yine bugün bütün dünyada gördüğümüz üzere, İsrail'in Gazze'de yürüttüğü soykırıma gençlerin verdiği, vermeye devam ettiği mesajlar, gerçekten gençlerin merhametini, gençlerin hakikati en çıplak şekliyle gören yaklaşımını, adaletli tutumunu ortaya koyan bir yaklaşım. Bu nedenle biz bu enerjiye güvenmeliyiz. Bugün içinde olduğumuz dünyada gençlerin merhametine, sadeliğine, adalet duygusuna ve direncine ihtiyacımız var. Bu dünyada bu gençlerin, sizlerin küresel anlam iş birliğine ihtiyacımız var. Açık ve samimi diyaloğunuza, göz hizasında ilişkiler kurmanıza ihtiyacımız var. Sizlerin uluslararası alandaki sivil inisiyatiflerde var olmanıza ihtiyacımız var. İnsanlık olarak buna ihtiyacımız var. Küresel sömürü düzenine karşı bir güç oluşturmanıza, diğer taraftan yabancı düşmanlığına, ırkçılığa karşı, bütün dünyada ortak bir şekilde ses vermenize insanlık olarak ihtiyacımız var."









Savunma Muhabirliği Eğitimi

Millî Savunma Bakanlığı Basın ve Halkla İlişkiler Müşavirliği tarafından basın mensuplarına yönelik Savunma Muhabirliği Eğitimi 19 Nisan-10 Mayıs 2024 tarihleri arasında Millî Savunma Bakanlığında icra edildi.









Ülkemizin savunma alanındaki faaliyetlerinin kamuoyuna aktarılması hususunda Millî Savunma Bakanlığı ile basın mensupları arasındaki bilgi alışverişinin etkinliğini artırmak amacıyla planlanan eğitim 4 hafta sürdü.

Görsel, yazılı ve dijital medya alanlarında çalışan basın mensuplarının katıldığı eğitimde;

- Millî Savunma Bakanlığının teşkilat yapısı ve faaliyetleri,
- Askerî terminolojiye ilişkin karşılıklı anlayışın geliştirilmesi, kavramsal farkındalığın artırılması ve yanlış anlaşılmaların giderilmesi,
- Hudutlarımızla ilgili alınan güvenlik tedbirleri ve bu hususstaki faaliyetler hakkında bilgi aktarılması,
- Terörün kaynağında yok edilmesi çerçevesinde, Türk Silahlı Kuvvetlerinin yurt içinde ve sınır ötesinde gerçekleştirdiği harekâtlar ile ilgili bilgi aktarılması,
- Türk Silahlı Kuvvetlerinin askerî iş birliği ve uluslararası görevler kapsamında icra ettiği faaliyetler ile NATO kavram ve terminolojisinin tanıtılması,
- Millî Savunma Bakanlığı kaynaklı olmayan yanlış bilgi ve dezenformasyonun önüne geçilmesi konularında bilgi verildi.

Gün geçtikçe önemi artan savunma muhabirliğine yönelik verilen bu eğitim ile savunma alanında icra edilen faaliyetlerin şeffaf ve etkili bir iletişim ile kamuoyuna ilk elden en doğru şekilde ulaştırılmasının önemi bir kez daha vurgulandı.



Bâb-ı Âli Okulu

Cumhurbaşkanlığı İletişim Başkanı Fahrettin Altun, İletişim Başkanlığı İstanbul Bölge Müdürlüğünde düzenlenen "Bâb-ı Âli Okulu: 21. Yüzyılda Dezenformasyon Tehdidi ve İletişim Stratejileri" programının açılışında yaptığı konuşmada, bu yıl ikincisi düzenlenen Bâb-ı Âli Okulu'nu sosyal bilimler alanındaki lisans, yüksek lisans ve doktora öğrencilerine yönelik bir eğitim programı olarak tasarladıklarını söyledi.

Geçen yıl programa birçok öğrencinin katıldığını ve sertifikalarını aldığını anlatan İletişim Başkanı Altun, bugün açılışını yaptıkları programın da yine aynı şekilde iletişim alanında uzmanlaşmak isteyen, tecessüs sahibi öğrencilerin teveccühüne mazhar olacağına inandığını ifade etti.

İletişim Başkanı Altun, 1990'lardan itibaren internetin, 2010'lardan sonra ise sosyal medyanın yaygınlaşmasıyla insani etkileşim imkânlarının artmasına, iletişimin demokratikleşmesine daha çok referans verilmeye başlandığına işaret ederek, şöyle devam etti:

"Ne var ki çok zaman geçmeden yaşanan gelişmeler, yeni küresel iletişim ekosistemi içinde fırsatlar yanında tehditlerin de var olduğunu konuşmamız gerektiğini bizlere gösterdi. Oysaki kitle iletişim süreçleri içinde fırsatlar kadar tehditlerin de yer aldığını daha erken dönemlerden itibaren biliyorduk. Daha 1960'lı yıllarda, örneğin Marshall McLuhan, enformasyonun küresel alandaki yayılımıyla birlikte insanlık ailesinin tek bir bilinç tarafından tek tipleştirildiğini, manipüle edildiğini, yönlendirildiğini söylemişti. Bir başka deyişle internet ve sosyal medya öncesinde de kitle iletişim araçlarının küreselleşmesiyle birlikte farklı renklere, dillere, inançlara ve kültürlere sahip milletlerin tek tipleşmesinden, tek bir zihniyetin diğer zihniyetleri tahakküm altına almasından dem vurulduğuna sıklıkla şahitlik ettik. Ne var ki bu türden eleştiri ve değerlendirmeler yeni medya düzeniyle dijital medya ekosisteminin inşasıyla birlikte çok daha yoğunlaştı. Gelinen noktada, uluslararası alanda iletişim ve medyanın etkilerinden bahsederken çok daha net şekilde kitle iletişim araçlarının insana ait çeşitlilikleri, değerleri, kültürel ögeleri aşındırarak karikatürize ettiğini, farklı yaşam şekillerini ve zihniyetleri aynileştirdiğini, tek tipleştirdiğini görebiliyoruz."

"Dezenformasyon, modern toplumların bugün gerçek anlamda demokrasi krizi yaşamasının müsebbibidir"

İletişim Başkanı Altun, bunlara ek olarak dijital medya düzeni içinde yeni yeni tehditler ve meydan okumalarla karşılaştıklarını belirterek, "Kuşkusuz bu meydan okumaların en büyüğü hakikatin sıradanlaşması, önemsizleşmesi, yalanın hakikatin yerini



almasıdır. Bir anlamda hakikat krizidir. Bu krizi, bu meydan okumayı besleyen başlıca unsur ise 'çağımızın vebası' olarak ifade edebileceğimiz dezenformasyondur." dedi.

Bu nedenle bu seneki "Bâb-ı Âli Okulu" programının ana temasını "21. Yüzyılda Dezenformasyon Tehdidi ve İletişim Stratejileri" olarak belirlediklerinin altını çizen İletişim Başkanı Altun, sözlerini şöyle sürdürdü:

"Program boyunca dezenformasyonun iletişim stratejilerindeki yerini, diplomatik ilişkilerdeki rolünü, siyasal ve sosyal süreçlerdeki olumsuz etkilerini etraflıca ele alacağız. Ve elbette dezenformasyonla mücadele stratejileri de alanında uzman kişilerce ortaya konacak. Biz, bu türden programlarla hatırı sayılır bir süredir dezenformasyon tehdidine dikkat çekerken bir yandan da yabancı hükûmetlerin ve uluslararası kuruluşların bu tehlikeyi ve onunla mücadeleyi gündemlerine almaya başladıklarını da görüyoruz. Örneğin, Dünya Ekonomik Forumu dezenformasyonun gelecekte savaş, olağanüstü hava koşulları ve enflasyon gibi tehlikelerden daha büyük bir küresel tehdit olduğunu vurgulamıştır. Bu tehdidin daha da büyüyeceği öngörüsünde bulunmuştur. Diğer yandan Birleşmiş Milletler (BM) İnsan Hakları Konseyi, dezenformasyonun insan haklarına zarar veren başlıca etmenlerden birine dönüştüğünü vurgulamıştır."

İletişim Başkanı Altun, yaşanılan çağın iletişim ve bilişim çağı olmasının yanı sıra aynı zamanda bir dezenformasyon çağı olduğuna dikkati çekerek, şunları anlattı:

"İletişim ve medya alanındaki yeni teknolojik gelişmeler dezenformasyonun yayılmasını yine maalesef hiç olmadığı kadar artırmıştır, kolaylaştırmıştır. Örneğin, bugün tek başına yapay zekâ uygulamaları dezenformasyonun yayılımını devasa ölçülerde hızlandırmış durumda. Araştırmalara göre, sadece Mayıs 2023'ten bu yana yapay zekâ tarafından üretilmiş dezenformasyon içerikli sitelerin sayısı 49'dan 802'ye yükselmiş durumda. Dezenformasyon faaliyetlerinin bu denli artmasının, siyasal, toplumsal, ekonomik, kültürel ve insani açıdan maliyetler doğurması kaçınılmazdır. Dezenformasyon, esasında hem insanların duygularına hitap eden provokatif içeriklerle hem de sosyo-politik süreçleri yönlendirmeyi hedefleyen radikal müdahalelerle tarihin akışına etki etme çabasıdır. Dezenformasyon, sebebiyet verdiği hakikat kriziyle modern toplumların bugün gerçek anlamda bir demokrasi krizi yaşamasının da müsebbibidir."

"Türkiye İletişim Modeli'miz dezenformasyonla mücadele etmemizi mümkün kılan stratejileri barındırmaktadır"

Hakikatin sıradanlaştırılmaya çalışıldığı ve adına "post truth" yani "hakikat sonrası çağı" adı verilen bu çağda bu küresel soruna karşı bireysel ve kurumsal düzlemde mücadele etmenin İletişim Başkanlığı olarak en önemli faaliyetlerinden biri olduğuna dikkati çeken İletişim Başkanı Altun, "Cumhurbaşkanı'mız Sayın Recep Tayyip Erdoğan liderliğinde hayata geçirdiğimiz Türkiye İletişim Modeli'miz, bu noktada birçok farklı enstrümanla dezenformasyonla mücadele etmemizi mümkün kılan stratejileri bünyesinde barındırmaktadır. Ulusal ve uluslararası nitelikte, hakikati merkeze alan yayınlarımızla sempozyum, panel ve çalıştay gibi çok boyutlu faaliyetlerimizle Başkanlığımız bünyesinde faaliyet gösteren Dezenformasyonla Mücadele Merkezimizle 7 gün 24 saat hakikat nöbetini tutmaya devam ediyoruz. Bâb-ı Âli Okulu programı da bu çerçevede değerlendirilmeli, hakikat mücadelemizin bir unsuru olarak telakki edilmelidir." ifadelerini kullandı.

İletişim Başkanı Altun, Bâb-ı Âli Okulu programının hakikatperver ve nitelikli medya mensuplarının yetişmesine katkı sunacağına yürekten inandığını ifade ederek, programda emeği geçenleri tebrik etti, programın verimli geçmesini diledi.









"Türkiye'de Darbeler" sergisi

Ankara Kültür Sanat ve Medeniyet Derneğince Ankara Sanat Galerisi ve Müzayedecilik Evi'nde "Türkiye'de Darbeler" sergisi açıldı.





Cumhurbaşkanlığı İletişim Başkanı Fahrettin Altun, Cumhurbaşkanlığı İletişim Başkanlığının da destek verdiği serginin açılışında, darbelerin Türk siyaset tarihinin acı bir gerçeği olduğunu söyledi. Türk modernleşme tarihinde darbelerin, üzerinde durulması gereken, hafızalarda yer etmiş, uzun vadede etkileri olan bir olay olduğunu ifade eden Altun, darbelerin, 27 Mayıs'tan bugüne Türkiye siyasi hayatına derin acılar bıraktığını, toplumsal, gündelik hayata çok olumsuz etkilerinin olduğunu vurguladı.

Darbelerin, gayrimeşru güçlerce, demokratik siyasal alana gayrimeşru bir müdahale olduğunu dile getiren Altun, "Darbeler 'yeter söz milletindir' dedirtmeme girişimleridir. Bu girişimler, yine milletin iradesiyle ve yine gerçekten milletin içinden çıkmış gerçek siyasetçilerle bozulmuştur." dedi.

Altun, 27 Mayıs'tan 15 Temmuz'a kadar darbelerin hepsinde dış güçlerin çok açık katkısının, yönlendirmesinin görüldüğüne dikkati çekerek, bu yönüyle Türkiye'de darbe mekanizmasını işletenlerin, darbeyi hayata geçiren sivil, askerî bürokrasinin esas itibarıyla bu dış güçlerin işbirlikçisi konumunda olduğunu söyledi.

27 Mayıs darbesiyle Türk siyaset tarihinde darbeler sayfanın açıldığını belirten Altun, 12 Mart'ta, 12 Eylül'de, 28 Şubat'ta, 27 Nisan'da, 15 Temmuz'da bu kirli mekanizmanın tekrar hayata geçirilmeye çalışıldığını belirtti.

İletişim Başkanı Altun, bugün Cumhurbaşkanı Recep Tayyip Erdoğan ile Yassıada'da olduklarını anımsatarak, orada, darbeci zihniyetin ne denli vahşi olduğunu, ne denli büyük acılar yaşattığını görme imkanına sahip olduklarını söyledi.

"Darbelerin gerçek yüzünü göstermek istedik" Bugün açılan sergide milletin hafızasında derin acılar bırakmış, çok ciddi olumsuz etkileri olan, Türkiye'ye her anlamda kaybettiren darbelerin gerçek yüzünü göstermek istediklerini aktaran Altun, "27 Mayıs'ta bu acıları hatırlayalım, aynı zamanda ders alalım istedik. Bu acıları, Türkiye siyasî tarihinin kara lekelerini normalleştirmeye çalışanlara inat, hatta güzellemeye çalışanlara inat, bu darbe girişimlerinin ne kadar karanlık girişimler olduğunu göstermeye çalıştık. Bu darbe girişimlerinin toplumsal, ekonomik, siyasî maliyetlerini göstermeye gayret sarf ettik." dedi.

Türkiye'de bugün çıkan bir ulusal gazetenin, bu darbeci zihniyetin sözcülüğünü yaptığına dikkati çeken Altun, şunları kaydetti: "Bu gerçekten çok acı bir durum. Bu kadar acılar yaşatmış 27 Mayıs darbesi için '27 Mayıs devrimi' ifadesini kullanabilmekte ve 27 Mayıs'ı övebilmektedir. Bu zihniyeti biz çok iyi tanıyoruz. Bu zihniyetin 27 Mayıs'taki temsilcileri, 27 Mayıs darbesinden sonra o darbeyi daha da ileriye götürmek için çok ciddi gayret sarf etmiş ve darbeciliğiyle övünen girişimlere yönelmiştir. Bu zihniyetin her ne olursa olsun Türkiye demokrasisi açısından telin edilmesi gerekir. Bunlar 27 Mayıs'tan sonra gerçekten Türkiye'nin ödediği bedelleri bilmesine rağmen, iktidarı küçük bir imtiyazlı elitin, Batıcı bir elitin elinde tutmak için ellerinden gelen gayreti yapan unsurlardır. Ve bunların da toplumda bir karşılığının olmadığını görmek bizler için gerçekten memnuniyet vesilesidir."

Bu sergide Türkiye siyasal hayatının olumsuz bir parçası olan dezenformasyon örneklerinin de yer aldığını belirten Altun, bütün darbelerde, darbeye zemin hazırlama, darbeyi meşrulaştırma sürecinde mutlaka dezenformasyon faaliyetlerinin yoğunlaştığını ifade etti.

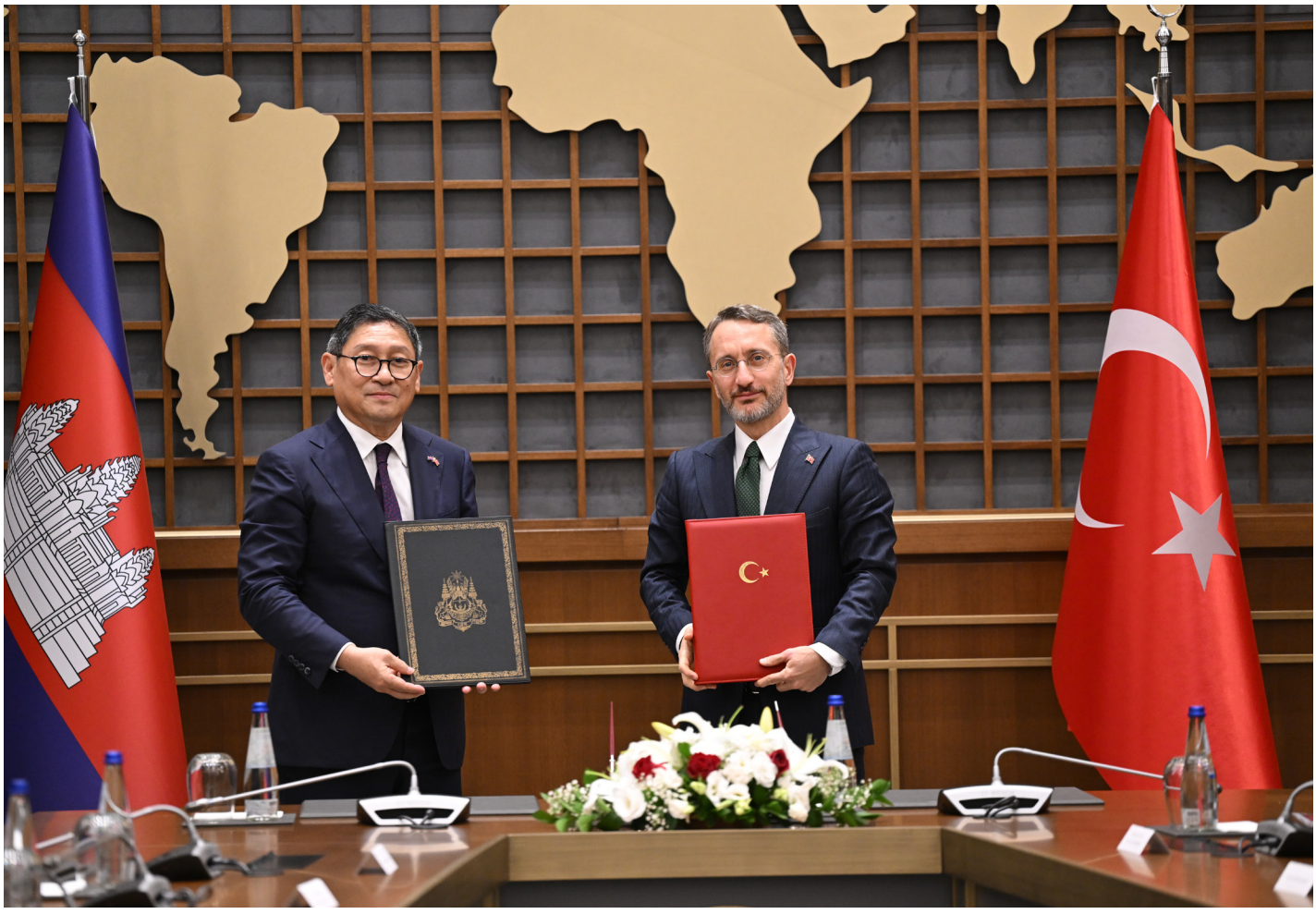

Türkiye ile Kamboçya medya ve iletişim alanında iş birliği yapacak

Türkiye ile Kamboçya arasında “Medya ve İletişim Alanında İşbirliğine İlişkin Mutabakat Zaptı” imzalandı.





Cumhurbaşkanlığı İletişim Başkanı Fahrettin Altun, Kamboçya Başbakan Yardımcısı, Dışişleri ve Uluslararası İşbirliği Bakanı Sok Chenda Sophea ve beraberindeki heyet ile İletişim Başkanlığında bir araya geldi.

İletişim Başkanı Altun, heyetler arası görüşmede Sok Chenda Sophea'yı ağırlamaktan dolayı duyduğu memnuniyeti dile getirdi.

İki ülke arasında ivme kazanan ilişkilere büyük önem verdiklerini vurgulayan İletişim Başkanı Altun, karşılıklı ziyaretler ve bu ziyaretler esnasında imzalanan anlaşmaları ilişkilerinin derinleşmesi ve yeni boyutlar kazanması yolunda önemli adımlar olarak gördüklerini söyledi.

"Medya alanındaki iş birliği her alana olumlu yansıyacak"

Türkiye ile Kamboçya arasındaki dostluğun, iletişim ve medya alanındaki anlaşmalara da yansıdığını belirten İletişim Başkanı Altun, şunları kaydetti:

"Bu kapsamda Kamboçya Resmî Haber Ajans ile Anadolu Ajansı (AA) arasında şubat ayında kurulan iş birliğini önemsiyoruz. Medya ve İletişim Alanında İşbirliğine İlişkin Mutabakat Zaptı ile de ülkelerimiz arasında dostane ilişkilerin daha da güçlendirilmesini, medya ve iletişim alanlarında iş birliğini daha da geliştirmeyi amaçlıyoruz. Bu kapsamda ülkelerimiz, iletişim ve dijital okuryazarlık, yalan haberle mücadele, kamu diplomasisi, medya ve yayıncılık alanlarında iş birliği ile bilgi ve deneyim alışverişini güçlendirme, teşvik etme ve geliştirme doğrultusunda birlikte çalışacak. Mutabakat Zaptı ile medya ve iletişim alanında, iki ülke arasında bilgi ve deneyim alışverişi, en iyi uygulamaların ve deneyimlerin paylaşılması sağlanacak. Ayrıca toplantılar, seminerler, çalıştaylar, eğitimler ve konferanslar düzenlenerek medya, iletişim ve yayıncılık alanlarında yetkililer ve uzmanlar arasında karşılıklı ziyaretlerin gerçekleştirilmesi sağlanacak. İletişim ve medya alanındaki iş birliğinin iki ülke ilişkilerine; ticaretten yatırıma, kültürden turizme kadar her alana olumlu yansıyacağını düşünüyoruz."

"Dezenformasyonla mücadelede hayatî çalışmalar yaptık"

Türkiye'nin gerek iletişim ve medya alanındaki gerekse de dijitalleşme ve dijitalleşmenin imkânları ve zaafları konusundaki bilgi, birikim ve tecrübesiyle dünyanın sayılı ülkelerinden biri olduğunu vurgulayan İletişim Başkanı Altun, özellikle dijitalleşmeyle küresel tehdit hâline gelen dezenformasyonla mücadele konusunda kısa zamanda hayati çalışmalar yaptıklarını kaydetti.

İletişim Başkanı Altun, başkanlık olarak ulusal, bölgesel ve küresel ölçekte dezenformasyonla etkin şekilde mücadele ettiklerini dile getirdi.

Kamboçya Başbakan Yardımcısı, Dışişleri ve Uluslararası İşbirliği Bakanı Sok Chenda Sophea da Türkiye ile medya ve iletişim alanında yakın çalışmaktan, bu alanda iş birliğini güçlendirmekten ve deneyim paylaşımından büyük memnuniyet duyacaklarını ifade etti.

Heyetler arası görüşmenin ardından İletişim Başkanı Altun ile Sok Chenda Sophea iki ülke arasındaki mutabakat zaptını imzaladı.



TÜRKİYE CUMHURİYETİ
CUMHURBAŞKANLIĞI
İLETİŞİM
BAŞKANLIĞI

TÜRKİYE YÜZYILI

100
TÜRKİYE CUMHURİYETİ'NİN YÜZÜNCÜ YILI

Ayın Tarihi Yayın

Kutlu Çağrının İzinde:
Türk Basınında İstanbul'un Fethi,
Türk Basınında Fatih Sultan Mehmed,
Türk Basınında Ayasofya Camii

21. Yüzyılda Türkiye'nin Kültür Seferberliği

Cumhurbaşkanlığı İletişim Başkanlığı Yayınları



Kutlu Çağrının İzinde:
Türk Basınında İstanbul'un Fethi,
Türk Basınında Fatih Sultan Mehmed,
Türk Basınında Ayasofya Camii

1453 yılı Türk ve dünya tarihinin akışını değiştiren en önemli dönüm noktalarından biridir. Tarihin muhteşem zaferlerinden İstanbul'un fethiyle küresel barış davasının meşalesi yakıldı. 6 asır önce yakılan bu hoşgörü ve barış meşalesi bugün ihya ve inşa edici ruhun tezahürü olarak yanmaya devam ediyor.

İletişim Başkanlığı tarafından İstanbul'un fethinin 571. yılına özel hazırlanan *Kutlu Çağrının İzinde: Türk Basınında İstanbul'un Fethi, Fatih Sultan Mehmed, Ayasofya Camii* üçlemesi, İstanbul'da yalnızca mekânın değil zamanın da fethedilişinin hikâyesini gözler önüne seriyor. 1950'lerden günümüze gazete ve dergilerin yanı sıra dönemin önemli kalemlerine ait makalelerin taranmasıyla gerçekleştirilen itinalı ve titiz bir çalışmanın ürünü olan bu eser, tarihî vesika niteliği taşıyor.

Kitabın "Türk Basınında İstanbul'un Fethi" başlıklı cildinde, kadim bir hayalin gerçeğe dönüştüğü İstanbul'un fethi bütün yönleriyle ele alınıyor. Dönemin gazete ve dergilerinde Fetih hadisesi, muhasara

günlerinin akışı, fethin müyesser oluşu, fetihten sonra Sultan Fatih'in İstanbul'a yaptığı hizmetler, farklı dinlere mensup halka tanıdığı imtiyazların nasıl işlendiği de bu kıymetli eserde okuyucuyla buluşturuluyor. Necip Fazıl Kısakürek, Tahsin Öz, Remzi Oğuz Arık, Prof. Dr. İsmail Hami Danişmend, Samih Nafiz Tansu, Yavuz Bülent Bakiler, Hasan Âlî Yücel, Celâl Esat Arseven, Ord. Prof. Dr. Kâzım İsmail Gürkan gibi edebiyat ve düşünce dünyamızın meşhur simalarının, ihya ve inşa ruhunun tezahürü olan İstanbul'un fethini konu alan köşe yazılarına, makalelerine, şiirlerine bu değerli eserde yer veriliyor.

Kitabın ikinci cildi olan "Türk Basınında Fatih Sultan Mehmed" ile sadece kıtaların değil aynı zamanda gönüllerin sultanı olan, çağ kapatıp çağ açan Fatih'in şahsi dünyası, adalet duygusu, bilim ve sanatta gösterdiği üstün dehası gözler önüne seriliyor. Tarihimizdeki en önemli komutanlardan olan ve saygıyla yâd ettiğimiz Sultan Fatih, sadece askerî zaferleriyle değil, aynı zamanda kültürel ve entelektüel mirasıyla da değerlendiriliyor. Fetih ruhunu anlayabilmenin Fatih'in dünyasını okumaktan geçtiği düşüncesinin ürünü olan bu cilt, aynı zamanda Fatih Sultan Mehmed Han'ın aziz hatırasını yaşatmak bakımından da önem taşıyor.

Fatih Sultan Mehmed'in emaneti, insanlığın ortak hazinesi Ayasofya Camii hakkında sanat, edebiyat, basın ve yayın tarihimizin önemli simalarının kaleme aldığı yazılar, Türk Basınında Ayasofya Camii" cildinde bir araya getiriliyor. Türkiye'nin ve İslâm dünyasının tarihî ve kültürel mirasının canlanması için 2020 yılı temmuz ayında atılan büyük bir adım olan Ayasofya'nın hikâyesi, bu ciltte okuyucuyla buluşuyor.

Toplam 1272 sayfadan oluşan bu yayın, tarih araştırmacıları başta olmak üzere konuya ilgi duyan herkes için değerli bir arşiv çalışması olarak öne çıkıyor. Kültür tarihçisi Dursun Gürlek'in yaklaşık 40 yıllık birikiminden faydalanılarak kronolojik bir anlatıyla sunulan ve görsel ögelerle zenginleştirilen üç ciltlik bu eser, 2053 hedeflerine emin adımlarla ilerlerken fetih ruhuna vefanın nişanesi olarak değerlendiriliyor.

Yeni çalışmalara eşsiz bir kaynak niteliğindeki kitap, İletişim Başkanlığının internet sitesinde kamuoyunun istifadesine sunuluyor.

c1:
Türk Basınında
İstanbul'un Fethi

c2:
Türk Basınında
Fatih Sultan Mehmed

c3:
Türk Basınında
Ayasofya Camii



21. Yüzyılda Türkiye'nin Kültür Seferberliği

Yüzyıllardır zengin kültür mirasıyla anılan Türkiye'nin kadim değerlerini koruyarak başarıyla sürdürdüğü kültürel yükselişi *21. Yüzyılda Türkiye'nin Kültür Seferberliği* kitabıyla taçlandırılıyor. İletişim Başkanlığınca hazırlanan çalışma, "Türkiye, Türkiye'den büyüktür!" şiarıyla kadim kültürümüzün dünya çapında daha bilinir olması için gerçekleştirilen çalışmaları ve yeni nesillere kültürümüzü aktarmak için devletimizin tüm kurumlarıyla nasıl çaba sarf ettiğini somut örnekleriyle kamuoyunun ilgisine sunuyor. Yakın geçmişte izlenen çok yönlü kültür politikalarının derinlemesine bir analizini sunan eser, Cumhuriyet'le birlikte gelen kültürel kazanımları ve Türkiye'nin kültürel yükselişini anlatan değerli bir envanter görevi görüyor.

21. Yüzyılda Türkiye'nin Kültür Seferberliği kitabında, kurulduğu tarihten bu yana kültür ve sanat alanında ülkemizin yapmış olduğu çalışmalara değinilirken kültür politikalarının kurumsallaşma süreci ve başlıca kültür politikası aktörleri ele alınıyor. Bu değerli eserde, özellikle 2000 yılı sonrasında kültürel politikalar konusunda yapılan yeni yasal düzenlemelerle ilgili kamu kurum ve kuruluşlarının gerçekleştirdiği faaliyetlere de bir bütün hâlinde yer veriliyor.

Takdim yazısını Cumhurbaşkanı Recep Tayyip Erdoğan'ın kaleme aldığı kitap, "Türkiye'nin Kültür Politikaları", "2000 Yılı Sonrasında Gerçekleştirilen Kütüphanecilik ve Yayım Faaliyetleri", "2000 Yılı Sonrasında Gerçekleştirilen Kültürel Faaliyetler", "2000 Yılı Sonrasında Gerçekleştirilen Sanat Faaliyetleri", "2000 Yılı Sonrasında Gerçekleştirilen Turizm Faaliyetleri" ve "2000 Yılı Sonrasında Gerçekleştirilen Diğer Kültür ve Sanat Faaliyetleri" başlıklı 6 bölümden oluşuyor. Kütüphanecilikten müzeciliğe, müzik ve sahne sanatlarından kültürel yayın faaliyetlerine, turizmden ulusal ve uluslararası kültürel etkinliklere kadar geniş bir yelpazede kültür politikalarının değerlendirildiği 681 sayfalık kitap, gelecek nesillere aktarılan önemli bir kaynak ve arşiv çalışması olarak değerlendiriliyor.

#KulakVer

Engelsiz Erişim ve İletişim

İletişim mecralarının ve araçlarının bu denli çeşitlendiği günümüz dijital dünyasında iletişimin ve erişimin önündeki engellerin kaldırılarak engelli bireylerin medya ürün ve hizmetlerine erişebilmesi için hazırlanan bu çalışma, alanında öncü olma özelliğini taşımaktadır.



Türkiye'nin Sırları



Engelsiz Erişim ve İletişim



Türkiye'nin Yeşil Kalkınma Devrimi



Yukarı Karabağ'da 44 Günde Gelen Zafer



Türkiye'nin Doğu Akdeniz ve Ege'deki...



Türkiye - Libya Mutabakatı

29 Mayıs 1453 İstanbul'un Fethi



Cumhurbaşkanlığı
İletişim Başkanlığı
Yayınları

ISSN 1301-9325 e-ISSN 3023-6762

9 771301 932000