TÜRKİYE CUMHURİYETİ
CUMHURBAŞKANLIĞI
İLETİŞİM
BAŞKANLIĞI

Ayın Dosyası
- Seçim güvenliği ve demokrasi
- Tarihten günümüze seçimler
- Türk siyasetinde kadınlar

Röportaj Olimpiyat, Dünya ve Avrupa şampiyonu Taha Akgül

- Türkiye Yüzyılı'nda Türk havacılığı altın çağını yaşıyor
- 'Sıfır atık'ta öncü ülke Türkiye
- Türkiye'nin bölgesel kalkınma hamlesinin kilit aktörü: Kalkınma Ajansları
- III. Antalya Diplomasi Forumu
- İsrail uluslararası hukukla sınanıyor
- Cumhuriyet'in 100. yılında 106 yeni kütüphane
- 18 Mart Çanakkale Deniz Zaferi
- İnovasyonda bir dünya markası: Türkiye

ISSN 1301-9325 | e-ISSN 3023-6762

9 771301 932000

4. Dönem
Sayı 5 / Mart 2024

Ayın Tarihi

1923–2024



İLETİŞİM BAŞKANLIĞI YAYINLARI

12 MART
İstiklâl Marşı'nın Kabulü ve
Mehmet Akif ERSOY'u Anma Günü



TÜRKİYE CUMHURİYETİ
CUMHURBAŞKANLIĞI
İLETİŞİM
BAŞKANLIĞI

Ayın Tarihi

Ayın Tarihi 1. Dönem / 1923–1931
Ayın Tarihi 2. Dönem / 1934–1957
Ayın Tarihi 3. Dönem / 1978–2018
Ayın Tarihi 4. Dönem / Mart 2024 Sayı 5

ISSN 1301–9325 / e-ISSN 3023-6762
Yayıncı Sertifika No: 45482
© 2024 CUMHURBAŞKANLIĞI İLETİŞİM BAŞKANLIĞI YAYINLARI

Yayın Türü Yerel Süreli Yayın | Aylık | Türkçe
Yayın Sahibi Türkiye Cumhuriyeti Cumhurbaşkanlığı İletişim Başkanlığı Adına Prof. Dr. Fahrettin Altun
Sorumlu Yazı İşleri Müdürü Doç. Dr. Oğuz Göksu
Yayın Koordinatörü Dr. Serkan Ökten
Hazırlayanlar Dr. Zeynep Zelan, Çiğdem Yaramış, Dr. Mehtap Uyar, Tuğba Çalık, Zeynep Koşan Boz, Doç. Dr. Mustafa Bostancı, Çağdaş Görmez, Büşra Er, Başak Balçık Demirci, Alparslan Özkan, Dr. Mustafa Gökçe, Dr. Özkan Avcı, Rabia Çağlar, Muhammed Özdemir, Soner Dutucu
Görsel Tasarım Uluslararası Piri Reis Kültür Ajansı / Muhammed Nur Anbarlı
Redaksiyon Uluslararası Piri Reis Kültür Ajansı / Fatih Yıldız

Yönetim Yeri Türkiye Cumhuriyeti Cumhurbaşkanlığı İletişim Başkanlığı
Kızılırmak Mahallesi, Mevlana Bulvarı, No: 144, Çankaya/Ankara
Tel + 90 312 590 20 00
e–Posta ayintarihi@iletisim.gov.tr
Basım Tarihi Mart 2024
Basım Yeri İmak Matbaası Sertifika No: 71320

Bu yayının tüm hakları Türkiye Cumhuriyeti Cumhurbaşkanlığı İletişim Başkanlığına aittir. Dergi içeriği izin alınmadan kullanılamaz ve çoğaltılamaz. Alıntı yapılması kaynak gösterilmesi koşuluyla mümkündür. Dergide yayımlanan yazılardaki fikir ve görüşler Türkiye Cumhuriyeti Cumhurbaşkanlığı İletişim Başkanlığının sorumluluğunda değildir.

Bu Sayı

Dördüncü Dönem / Mart 2024 Sayı 5





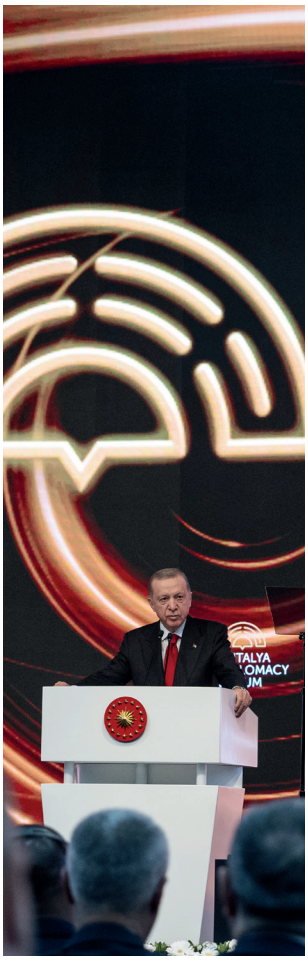

4 **Başyazı:**
Türkiye Yüzyılı'nda Etkin ve Güçlü Demokrasi
Cumhurbaşkanlığı İletişim Başkanı
Prof. Dr. Fahrettin Altun

6
Ayın Dosyası

8 Seçim Güvenliği ve Demokrasi
18 Tarihten Günümüze Seçimler ve Mahallî İdareler Seçimleri
22 Türk Siyasetinde Kadınlar

28
Türkiye

30 Cumhurbaşkanı Recep Tayyip Erdoğan'ın Yurt İçi Programı
41 Türkiye Gündemi Kronolojisi
46 Türkiye'nin Bölgesel Kalkınma Hamlesinin Kilit Aktörü: Kalkınma Ajansları
50 Türkiye Yüzyılı'nda Türk Havacılığı Altın Çağını Yaşıyor
56 'Sıfır Atık'ta Öncü Ülke Türkiye
62 Vefa/Hatıra: İlkeli Duruşuyla Öne Çıkan Lider: Muhsin Yazıcıoğlu
66 Vefa/Hatıra: Şehit Cumhuriyet Savcısı Mehmet Selim Kiraz
68 Vefa/Hatıra: Prof. Dr. Beril Dedeoğlu
70 Röportaj: Olimpiyat, Dünya ve Avrupa Şampiyonu Taha Akgül

74
Diplomasi

76 Cumhurbaşkanı Recep Tayyip Erdoğan'ın Diplomasi Trafiği
81 Cumhurbaşkanı Recep Tayyip Erdoğan'ın Telefon Diplomasisi
82 III. Antalya Diplomasi Forumu





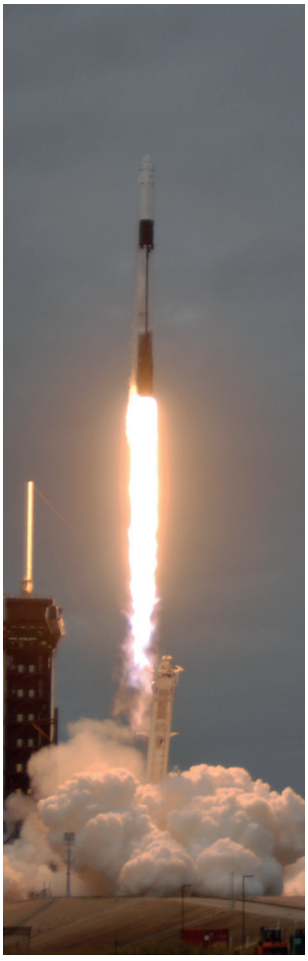



86

Dünya

88 Dünya Gündemi Kronolojisi

94 İsrail Uluslararası Hukukla Sınanıyor

96 Dünya Medyasında Türkiye

98

Kültür ve Sanat

100 Cumhuriyet'in 100. Yılında 106 Yeni Kütüphane

108 Tarih, Kültür ve Doğanın Buluşma Noktası: Çanakkale

116 18 Mart Çanakkale Deniz Zaferi Etkinlikleri

120 Arşivden: Çanakkale Zaferi

124

İletişim

126 Sosyal Medya ve Bağımlılık

132 Devlet Teşvikleri Tanıtım Günleri

136 İnovasyonda Bir Dünya Markası: Türkiye

142

Yayın

144 • *Aşkınan Koşan Yorulmaz*

• *Asrın Felaketinin 1. Yılında Afet İletişimi Sempozyumu*

• *Türkiye ve Dünyadan Ulus Markalama Tecrübe Paylaşımları*



Türkiye Yüzyılı'nda etkin ve güçlü demokrasi

Prof. Dr. Fahrettin Altun
Türkiye Cumhuriyeti Cumhurbaşkanlığı İletişim Başkanı

Türkiye Yüzyılı olarak adlandırdığımız Cumhuriyetimizin ikinci yüzyılında, cumhurun iradesinin bütünüyle yönetime yansıdığı Cumhurbaşkanlığı Hükûmet Sistemi ve 14 siyasî partinin yer aldığı yüce Meclis ile güçlü bir demokrasiyi inşa etmenin kıvancını yaşıyoruz.

Türkiye, kuruluşunun ilk yüzyılında, demokrasiye geçiş sancılarından askerî darbelerle millî iradenin kesintiye uğramasına kadar birçok badireyi başarıyla atlatmış, tüm zorluklara rağmen demokrasisini güçlü kılarak her alanda gelişmeyi ve büyümeyi sürdürebilmiştir.

Büyük bir kararlılıkla, 15 Temmuz hain darbe girişiminde demokrasisine sahip çıkan alicenap milletimiz, asrın felaketi olarak nitelenen ve 11 ilimizi, 14 milyon vatandaşımızı etkileyen Kahramanmaraş merkezli depremlerden üç ay sonra, 14 Mayıs 2023 tarihinde Cumhurbaşkanı ve 28. Dönem Milletvekili Genel Seçimlerini de güçlü devletiyle birlikte başarıyla gerçekleştirmiştir. 28 Mayıs'ta da tüm yurtta Cumhurbaşkanı seçimlerinin ikinci turu tamamlanmıştır.

Bu süreçte, üyesi bulunduğumuz Avrupa Konseyi (AK) ile Avrupa Güvenlik ve İşbirliği Teşkilatı (AGİT) çerçevesindeki yükümlülükle-

rimiz uyarınca anılan kuruluşlara, ülkemizde seçimleri izlemek üzere davette bulunulmuştur. Ayrıca, talepleri üzerine Karadeniz Ekonomik İşbirliği Parlamenter Asamblesi (KEİPA), Türk Devletleri Teşkilatı (TDT) Sekretaryası, Türk Devletleri Parlamenter Asamblesi (TÜRKPA) ve Akdeniz Parlamenter Asamblesinden uluslararası gözlem heyetleri görevlendirilmiştir. Bu çerçevede seçimleri toplam 489 uluslararası seçim gözlemcisi izlemiştir. Söz konusu gözlem misyonlarının faaliyetlerini layıkıyla yürütebilmeleri için resmî makamlarımızca her türlü imkân sağlanmıştır. Seçimlerin, serbest demokratik seçim standartlarına uygun olarak ve AGİT ile AK coğrafyasında örnek gösterilecek bir katılımla gerçekleştirilmiş olduğu, söz konusu heyetlerin raporlarına da yansımıştır. Uluslararası gözlemciler, ülkemizdeki seçimlerin sandık güvenliğinin sağlandığını, şeffaf, serbest, çoğulcu, adil ve uluslararası standartlara uygun gerçekleştiğini çeşitli açıklamalarıyla teyit etmişlerdir. Ayrıca Türkiye, 14 Mayıs 2023'te yapılan Cumhurbaşkanı Seçimi ve 28. Dönem Milletvekili Genel Seçimi'ndeki yüzde 88,92'lik katılım oranı ile OECD ülkeleri arasında seçime katılımın en yüksek gerçekleştiği ilk 3 ülke içinde yer alarak demokrasisinin gücünü bir kez daha göstermiştir.

Bununla birlikte dezenformasyonla mücadele çalışmalarımız seçim dönemlerinde de devam etmiş, yayımladığımız bültenler, bilgilendirme ve doğru bilgi paylaşımları ile seçim kampanyaları sürecinde algı operasyonlarının önüne geçilmiş, pek çok manipülasyon çabaları boşa çıkarılmıştır.

Öte yandan, seçim güvenliğine yönelik birçok asılsız iddianın çürütülmesi sağlanmıştır. Böylece hakikat mücadelemiz, her zaman olduğu gibi 2023 seçimlerinde de millet iradesinin tecelli etmesini sağlamak için kararlılıkla sürdürülmüştür.

Ayın Tarihi dergisinde bu ay, geçmişten günümüze Türkiye'de seçim sistemini, 1,5 milyon kareden oluşan Cumhurbaşkanlığı İletişim Başkanlığı arşivimizden fotoğraflarla ve tüm boyutlarıyla dosya kapsamında ele alıyoruz. Dosyada ayrıca dünyada kadınlara seçme ve seçilme hakkını veren ilk ülkelerden biri olan Türkiye'de kadın ve siyaset konularını da değerlendiriyoruz.

Dergide, her sayıda olduğu gibi Cumhurbaşkanımız Sayın Recep Tayyip Erdoğan'ın aylık yurt içi programları ve diplomasi trafiğine ayrıntılı yer verildi. 1-3 Mart 2024 tarihleri arasında "Krizler Döneminde Diplomasiyi Öne Çıkarmak" ana temasıyla düzenlenen Antalya Diplomasi Forumu'na özel bir bölüm ayrıldı. Ayrıca 18 Mart Çanakkale Deniz Zaferi'nin yıl dönümünde arşivimizden fotoğraflarla zaferin kahramanı şehitlerimizi andık. 25-31 Mart Kütüphaneler Haftası vesilesiyle ülkemizdeki halk kütüphaneleri hakkında detaylı bir araştırmaya yer verdik. Yine kariyerini planlamak veya girişimci olmak isteyen üniversite öğrencileriyle onlara hibe ve destek sağlayan kamu kurum ve kuruluşlarının temsilcilerini bir araya getirmek amacıyla Başkanlığımızca düzenlenen Devlet Teşvikleri Tanıtım Günleri'ni ele aldık. Ayın gündeminde yer alan diğer önemli gelişmelere ilişkin bilgi, analiz ve haberleri bu sayımızda da paylaştık.

Ana dosyamızı oluşturan seçim konusu vesilesiyle demokrasimizi yaşatmak için can veren 15 Temmuz kahramanlarımızı ve merhum Başbakan Adnan Menderes ve dava arkadaşları başta olmak üzere millî iradenin tecellisi için fedakârlıklarıyla bugünümüzü borçlu olduğumuz vatan sevdalılarını minnet ve şükranla anıyorum.

Demokrasi şöleni olarak gördüğümüz seçimlerde oy kullanan her bir vatandaşımızı iradesine sahip çıktığı için tebrik ediyor, 31 Mart Yerel Seçimleri sonuçlarının Türkiye Yüzyılı'nın inşasında ülkemiz ve milletimiz için hayırlar getirmesini temenni ediyorum.

TÜRKİYE CUMHURİYETİ
CUMHURBAŞKANLIĞI
İLETİŞİM
BAŞKANLIĞI

TÜRKİYE YÜZYILI

100
TÜRKİYE CUMHURİYETİ'NİN YÜZÜNCÜ YILI



Ayın Tarihi
Ayın Dosyası

Seçim güvenliği ve demokrasi

Tarihten günümüze seçimler ve mahallî idareler seçimleri

Türk siyasetinde kadınlar



Ayın Dosyası

SEÇİM GÜVENLİĞİ VE DEMOKRASİ

2024 yılı demokrasi şölenine şahit olacak

2024 yılı dünya çapında 60'dan fazla ülkede gerçekleştirilecek yerel, genel ve başkanlık seçimleri gündemiyle başladı. Gerek seçime gidecek ülkelerin nüfusu gerekse adaylar göz önünde bulundurulduğunda ABD'den Rusya'ya, İngiltere'den Güney Afrika'ya, Avrupa Parlamentosu seçimlerinden Türkiye'deki yerel seçimlere kadar çok yönlü ve çeşitlilik arz eden bu süreç, devletlerin siyasî tarihi açısından bir kırılma noktası.

2024 yılı, dünya çapında 60'dan fazla ülkede gerçekleştirilecek yerel, genel ve başkanlık seçimleri gündemiyle başladı. Gerek seçime gidecek ülkelerin nüfusu gerekse adaylar göz önünde bulundurulduğunda ABD'den Rusya'ya, İngiltere'den Güney Afrika'ya, Avrupa Parlamentosu seçimlerinden Türkiye'deki yerel seçimlere kadar çok yönlü ve çeşitlilik arz eden bu süreç, devletlerin siyasî tarihi açısından bir kırılma noktası. Uzmanlar seçim sonuçlarının ülkelerdeki yeni yöneticileri belirlemesinin yanında küresel dinamikleri de yeniden şekillendireceğini ve sonuçları bakımından başta siyasî, ekonomik, sosyal olmak üzere geniş bir alana sirayet edeceğini vurguladı. Yıl boyunca dünya genelinde nüfusun yaklaşık yarısının seçim



sandığına gidecek olması, bir demokrasi şöleni olarak nitelendirilirken öte yandan yıl içerisinde gerçekleştirilecek bu seçimler adil, şeffaf, güvenilir bir süreç yönetimi gerektirmesi dolayısıyla ülke demokrasilerinin vereceği bir sınav olarak değerlendirildi.

Ocak ayıyla birlikte dünya genelinde seçim startı verildi. Yılın ilk iki ayında beş kıtada birçok seçim gerçekleştirildi. Dünyanın en kalabalık ülkelerinden biri olan Endonezya'da gerçekleştirilen seçimlerin yanı sıra Bangladeş genel seçimlere, Tayvan başkanlık seçimlerine, Pakistan ulusal ve eyalet meclisi seçimlerine, Butan genel seçimlerin ikinci turuna gitti. Bununla birlikte Azerbaycan'da cumhurbaşkanı seçimleri için oy kullanıldı. Komor Adaları'nda halk, başkanlık seçimi için sandık başına giderken Finlandiya, İspanya, Portekiz, İtalya ve Belarus'ta başkanlık, parlamento, yerel ve bölgesel düzeyde çeşitli seçimler gerçekleştirildi. Ayrıca bu ilk iki ay içinde Amerika kıtasında El Salvador, Okyanusya'da ise Tuvalu, seçim sürecini yaşayan ülkeler arasında yer aldı.

Yılın üçüncü ayında seçimler hem Türkiye hem de dünya gündeminde yer almaya devam etti. Mart ayında seçim sürecini deneyimleyecek ülkeler arasında Türkiye ile Avustralya, Rusya, Slovakya yer alıyor. Ayrıca bu ay içindeki bölgesel seçimler dolayısıyla Portekiz ve İtalya, seçimi konuşmaya devam edecek gibi duruyor. Türkiye, küresel bir aktör olarak seçim sürecinin yakından takip edildiği ülkeler arasında. 14 Mayıs 2023 tarihinde gerçekleştirilen Cumhurbaşkanlığı ve milletvekili genel seçimleri, dünya kamuoyunda büyük ilgiyle takip edildi. 31 Mart 2024 tarihli "Mahallî İdareler Genel Seçimleri" ise Türkiye'de yerel yönetimlerin gelecek beş yılını şekillendirmesi bakımından kritik. Seçimlerin dünya gündeminde yer almasının yanı sıra demografik büyümeden altyapı yatırımlarına, kentleşmeden katılımcılığa birçok noktada önem arz eden mahallî idareler genel seçimleri dolayısıyla bu ay "Türkiye'de Seçim Güvenliği ve Demokrasi" Ayın Dosyası'nda yakın markaja alındı.

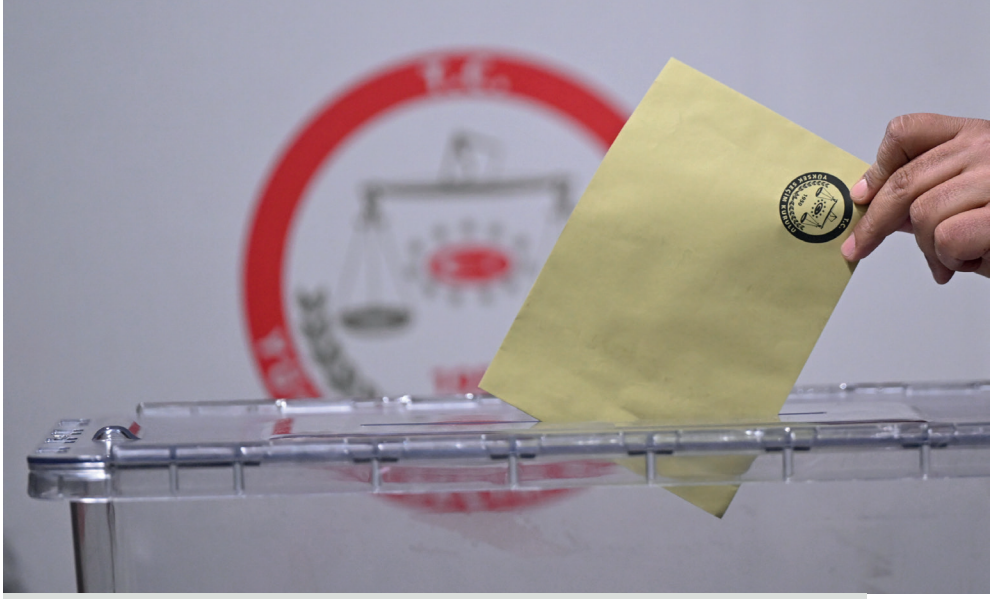

Açık Sayım ve Döküm Seçimlerin adil ve şeffaf bir şekilde yapıldığının göstergesi olarak oy sayımının kamuya açık bir şekilde seçim görevlileri, yetkilileri ve gözlemciler huzurunda denetim altında gerçekleştirilmesidir.

Tek Dereceli Seçmen iradesinin doğrudan yansıtılması ve daha güçlü bir demokrasi anlayışı çerçevesinde seçmenlerin temsilcilerini doğrudan doğruya kendisinin belirlemesidir.

Serbest Oy Demokratik bir toplum ve güvenilir bir seçim ortamının tesisi bakımından seçmenlerin kendi hür iradesiyle oy kullanmasıdır.

Gizli Oy Seçmenlerin her türlü baskı, tehdit ve zorlamadan uzak olarak oylarını kapalı zarf pusulasında ve gizli bir oy yerinde vermesidir.

Seçim Çevresi Oy kullanma hakkında sahip olan seçmenlerin coğrafî olarak gruplandırılmasıdır. 2972 sayılı kanuna göre il genel meclisi üyeleri seçimi için her ilçe, belediye başkanı ve belediye meclis üyeleri seçimi için her belde, mahalle muhtarlığı ve ihtiyar heyeti için mahalle, büyükşehir belediye başkanının seçiminde büyükşehir belediye sınırları seçim çevresidir.

Seçmen Kütüğü Oy kullanma hakkının güvence altına alınması amacıyla bu hakka sahip olan vatandaşları tek olarak tanımlayan kimlik ve oturduğu yer gibi bilgileri içeren veri tabanıdır.



Seçmen Olamayacaklar

- Kısıtlı olanlar
- Kamu hizmetinden yasaklı olanlar



Oy Kullanamayacak Olanlar

- Silah altında bulunan erler, onbaşılar ve kıta çavuşları (her ne sebeple olursa olsun, izinli bulunanlar da bu hükme tâbidir)
- Askerî öğrenciler
- Taksirli suçlardan hüküm giyenler hariç ceza infaz kurumlarında bulunan hükümlüler

Türkiye'de seçimler ve halkoylaması, serbest, eşit, gizli, tek dereceli, genel oy, açık sayım ve döküm esaslarına göre, yargı yönetim ve denetimi altında yapılır.

Türkiye'de seçim sistemi ve temel ilkeler

Anayasanın Siyasî Haklar ve Ödevler başlıklı dördüncü bölümünde Türkiye'deki seçimlerin temel ilkeleri sayılır. Buna göre ülkemizdeki seçimler ve halkoylaması, serbest, eşit, gizli, tek dereceli, genel oy, açık sayım ve döküm esaslarına göre, yargı yönetim ve denetimi altında yapılır. 18 yaşını doldurmuş ve seçmen kütüğünde kaydı bulunan her Türk vatandaşı oy kullanabilir. Seçmen oyunu kendisi kullanır.

OECD ülkeleri arasında seçime katılımın en yüksek gerçekleştiği 3. ülke Türkiye

Seçimlere katılım oranı demokrasinin en güçlü göstergelerinden biridir. Türkiye'de genel anlamda seçimlere katılımın oldukça yüksek olduğu bir ülkedir. Öyle ki ülkemiz, 14 Mayıs 2023 tarihinde yapılan Cumhurbaşkanı ve 28. Dönem Milletvekili Genel Seçimleri'nde, Ekonomik İşbirliği ve Kalkınma Örgütü (OECD) ülkeleri arasında yapılan son seçimlere katılım oranının en fazla olduğu 3. ülke olarak kayıtlara geçti. YSK verilerine göre, 14 Mayıs 2023'teki seçimlere yurt içinde katılım oranı yüzde 88,92, 28 Mayıs 2023 seçimlerinde bu oran 85,72 oldu.

OECD ile Uluslararası Demokrasi ve Seçim Yardımı Enstitüsünün (IDEA) verilerine göre, Türkiye, 14 Mayıs'ta yurt içi seçimlere katılım oranıyla ABD, Fransa, Almanya, İngiltere gibi birçok Batılı OECD üyesini geride bıraktı. IDEA verilerine göre, 2022'de yapılan seçimlerde yüzde 89,74 katılım oranıyla Avustralya, OECD üyesi ülkeler arasında 1. sıraya yerleşti.







Belediye Başkanlığı, İl Genel Meclisi ve Belediye Meclisi üyeliğine seçilme yeterliliği

☛ On sekiz yaşını dolduran her Türk vatandaşı belediye başkanlığına, il genel meclisi ve belediye meclisi üyeliğine seçilebilir.

Belediye Başkanlığı, İl Genel Meclisi ve Belediye Meclisi üyeliğine seçilemeyecek olanlar

☛ İlkokul mezunu olmayanlar
☛ Kısıtlılar
☛ Askerlikle ilişiği olanlar
☛ Kamu hizmetinden yasaklılar
☛ Taksirli suçlar hariç, toplam bir yıl veya daha fazla hapis veya süresi ne olursa olsun ağır hapis cezasına hüküm giymiş olanlar
☛ Affa uğramış olsalar bile;
  ☞ Basit ve nitelikli zimmet, irtikâp, rüşvet, hırsızlık, dolandırıcılık, sahtecilik, inancı kötüye kullanma, dolanlı iflas gibi yüz kızartıcı suçlar ile istimal ve istihlak kaçakçılığı dışında kalan kaçakçılık suçları, resmî ihale ve alım satımlara fesat karıştırma veya Devlet sırlarını açığa vurma suçlarından biriyle mahkûm olanlar,
  ☞ Türk Ceza Kanunu'nun İkinci Kitabının, birinci babında yazılı suçlardan veya bu suçların işlenmesini aleni olarak tahrik etme suçundan mahkûm olanlar,
  ☞ Terör eylemlerinden mahkûm olanlar,
  ☞ Türk Ceza Kanunu'nun 536. maddesinin birinci, ikinci ve üçüncü fıkralarında yazılı eylemlerle aynı Kanunun 537. maddesinin birinci, ikinci, üçüncü, dördüncü ve beşinci fıkralarında yazılı eylemleri siyasî ve ideolojik amaçlarla işlemekten mahkûm olanlar.

Türkiye'de Mahallî İdareler Genel Seçimleri

Mahallî idareler; il, belediye veya köy halkının ulaşımdan altyapıya eğitimden sağlığa çeşitli ihtiyaçlarını açık, şeffaf, çoğulcu ve katılımcı demokrasi anlayışıyla karşılamak üzere oluşturulur. O bölgede yaşayanların bölgesel ihtiyaçlarının karşılanması yoluyla bölgesel refahın ve nihayetinde ulusal refahın ve esenliğin sağlanması açısından mahallî idareler ve yönetimi önemli bir yere sahiptir. Mahallî idarelerin karar organları seçmenler tarafından demokratik usulle seçilir. Kamu hizmetlerinin ulaştırılması noktasında ilk temasın gerçekleştiği mahallî idareler, vatandaş ve yönetim birimleri arasındaki mesafenin azaldığı yer olması dolayısıyla önemlidir. Temelini anayasadan alan ve kuruluş esasları kanunla düzenlenen mahallî idareler kamu tüzel kişiliğine sahiptir. Mahallî idareler, bölgede yaşayan vatandaşların ihtiyaçlarını en kısa sürede karşılaması ve daha iyi bir hizmet sunumu gerçekleştirilmesi amacıyla yerinden yönetim ilkesiyle idare edilir.

Türkiye'de mahallî idare seçimleri yasal düzenlemelere tâbidir. Bu doğrultuda





Kamu hizmetlerinin ulaştırılması noktasında ilk temasın gerçekleştiği mahallî idareler, vatandaş ve yönetim birimleri arasındaki mesafenin azaldığı yer olması dolayısıyla önemlidir.

Anayasa ve 2972 sayılı Mahallî İdareler ile Mahalle Muhtarlıkları ve İhtiyar Heyetleri Seçimi Hakkında Kanun'a göre Türkiye'de mahallî idare seçimleri beş yılda bir yapılır. Mahallî idareler seçimleri serbest, eşit, gizli, tek dereceli, genel oy, açık sayım ve döküm esaslarına göre, yargı yönetim ve denetimi altında gerçekleştirilir. Her seçim döneminin beşinci yılındaki 1 Ocak günü seçimin başlangıç tarihidir. Aynı yılın mart ayının son pazar günü oy verme günüdür. İl genel meclisi ve belediye meclisi üyelikleri seçimlerinde nispi temsil sistemi benimsenirken belediye başkanlığı seçiminde çoğunluk sistemi uygulanır.

Adil, şeffaf ve dürüst demokrasi: Seçim güvenliği

Küreselleşmenin bir sonucu olarak güvenlik olgusuna ilişkin tanımlamalar zaman içerisinde değişime uğradı. İlkel dönemle kıyaslandığında modern toplumlarda güvenlik kavramı farklı risk ve tehditler ekseninde çok yönlü ve farklı bir kavrayışı gerekli kıldı. Buna ek olarak içinde bulunduğumuz belirsizlik çağında karmaşıklaşan toplumsal yapıyla birlikte seçim süreci de karmaşıklaştı. Bu durum teknolojik gelişmelerin de etkisiyle seçim güvenliğine yeni bir boyut kazandırdı. Seçim güvenliği dendiğinde eskiden sadece oy ve sandık akla gelmekteydi. Fakat günümüzde seçim güvenliği noktasında toplumlar da çok katmanlı çeşitli sınamalarla karşı karşıya kalmaktadır. Yalın bir şekilde seçim ve demokrasiye ilişkin değerlerin korunması olarak ifade edilen seçim güvenliği hususunun toplumsal huzur ve güven ortamının tesisi için daha kapsamlı ele alınması bir ihtiyaç haline geldi. Bu aynı zamanda demokratik, adil, dürüst ve şeffaf bir seçim ortamının sağlanması için seçim öncesi, esnası ve sonrasını kapsayan uzun vadeli bir süreçtir.

Şeffaf sandık uygulaması

Bu anlatılanlar ışığında genel çerçevesi çizilen seçim güvenliği, anayasal birikimi ve seçim tecrübesi göz önünde bulundurulduğunda Türkiye'de güçlü bir zemine sahiptir. Seçim öncesinde seçmen kütükleri, propaganda yayınları ve malzemeleri, oy verme araçlarının temini gibi konular seçim mevzuatında düzenlenir. Burada adil ve güvenilir bir seçim ortamının tesisi için şeffaf oy sandığı uygulamasına değinmek gerekir. Fiziksel oy sandığı ve seçmen tercihi güvenliği noktasında seçim sonuçlarının meşruiyetini sağlamak amacıyla seçimlerde şeffaf sandık kullanılması önemlidir. Türkiye'de ilk kez 12 Haziran 2011'de yapı-



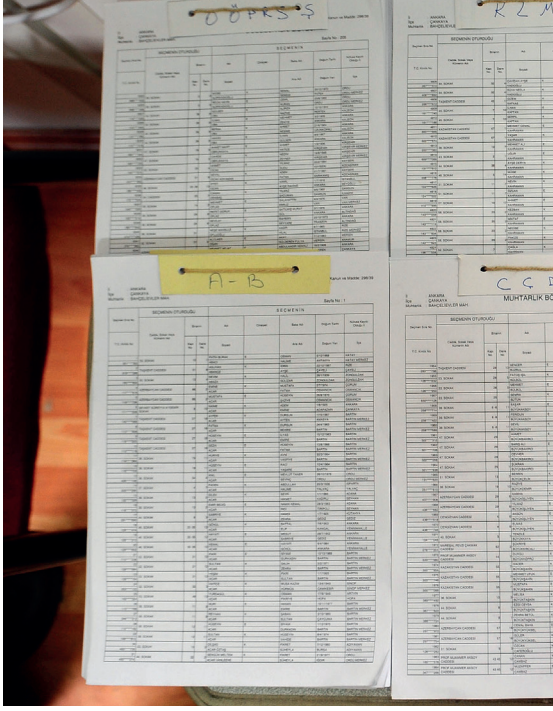





lan genel seçimlerde bazı bölgelerde şeffaf seçim sandıklar kuruldu. Ayrıca 30 Mart 2014 mahallî idareler genel seçimlerinde de şeffaf sandık uygulamasına devam edildi.

Seçim güvenliğinin sağlanması

Türkiye'de seçim güvenliği hem oy kullanma alanında hem de tüm yurtta alınan önlemlerle büyük bir titizlikle sağlanır. Oy kullanma esnasında sandık başında sandık kurulu başkanı ve bir memur üye dışında siyasî parti temsilcileri yer alır. Bu temsilcilerin oy kullanma, oyların sayımı, dökümü ve sonuçların teslimine kadar tüm süreçlerde bulunma ve her türlü karara katılım ile itiraz hakları vardır. Seçimlerin güven ve huzur ortamında gerçekleşmesi amacıyla, seçim günü sandık başında, oy verme esnasında ve sandık alanı dışında her türlü güvenlik önlemi alınır. Sandık başındaki seçmene, vereceği oy hakkında hiç kimse müdahale, telkin veya tavsiyede bulunamaz. Hiç kimse, seçim günü sandık çevresinde seçmenin oyunu tam bir serbestlikle ve gizli şekilde kullanmasına veya sandık kurulunun görevini yapmasına engel olamaz. Oy kullanma esnasında gerçekleşen tüm süreçlerde uluslararası gözlemciler de bulunabilir. Buna ek olarak sandık alanı dışında kalan yerlerde üniformalı olarak görev yapan güvenlik personeli, siyasî parti mensuplarına, adaylara, seçmenlere ve vatandaşlara herhangi bir tehdit, baskı, cebir ve şiddet uygulanmasına engel olur.

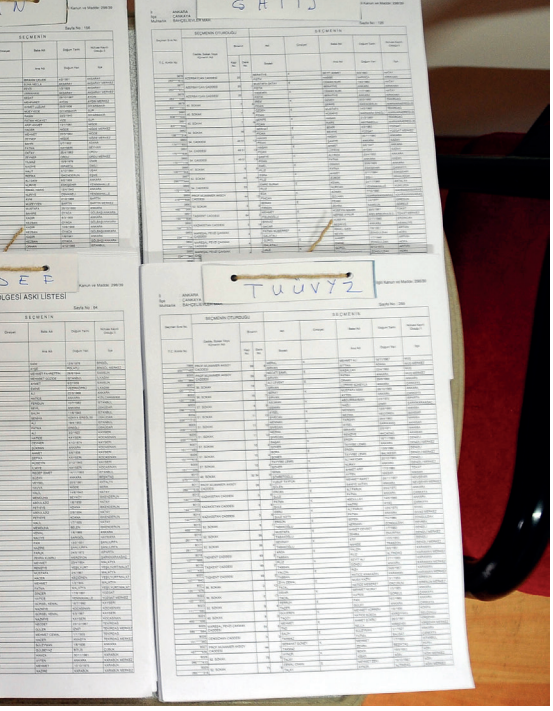



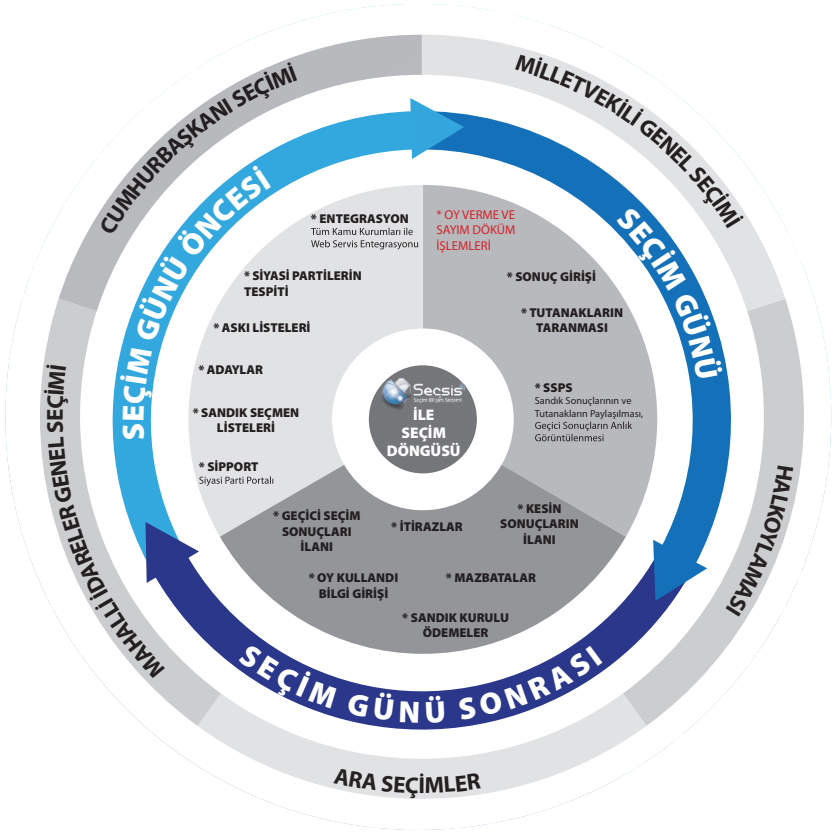

Seçim Bilişim Sistemi (SEÇSİS)

Vatandaşlar, alınan bu önlemler sayesinde demokrasinin en önemli araçlarından biri olan seçme haklarını güven ve huzur içinde kullanırken, seçimlere ve seçim sonuçlarına ilişkin şikâyet ve itirazlar da büyük bir titizlikle değerlendirilir. Türkiye'de seçimler her türlü siyasî baskıdan muaf, bağımsız yargı denetimi ve gözetimi altında yapılır. Türkiye'deki seçimlerin genel yönetim ve denetimini yürüten en üst yargı mercii, Yüksek Seçim Kuruludur (YSK). YSK'nin verdiği kararlar kesindir.

Tüm seçimlerin genel denetim ve yönetiminden Türkiye'deki en üst bağımsız yargı mercii Yüksek Seçim Kurulu (YSK) sorumludur. Sandık başında seçmenin oyunu huzur ve güven ortamı içerisinde kullanması için siyasî parti temsilcilerinin de yer aldığı sandık kurulu ekibi tek yetkilidir. Seçim günü sandık alanı dışında kalan yerlerde de seçim güvenliğini sağlamak üzere İçişleri Bakanlığı üst düzeyde tedbir alır.

Seçim sürecinin güvenilir ve hızlı yönetimi

İçinde bulunduğumuz çağda hızlı gelişen teknoloji iletişim araçlarını da dönüştürdü. Hizmet sunumunun hem daha dü-

Dezenformasyon Kitleleri yanıltma, yönlendirme ve suistimal etme hedefi taşıyan eksik ve yanıltıcı bilgi.

Deepfake Videolarda ve diğer medyalarda yapay zekâ algoritmalarıyla bir kişinin yüzünün, sesinin, davranışlarının manipüle etmek amacıyla kullanılmasıdır.

Fake news Kamuoyunda eksik bilgi ya da yanlış bilgi vermek amacıyla editöryal değerlendirmeden yoksun içeriklerden oluşan yalan haber.

Astroturfing Kamuoyunu manipüle etmek ve toplumsal güvenin yozlaşması amacıyla herhangi bir konuda suni gündem ve destek oluşturmak.

Mahallî idareler genel seçimi kapsamında yapılan seçimler

- Büyükşehir Belediye Başkanı
- İl Genel Meclisi Üyeliği
- Belediye Başkanı
- Belediye Meclisi Üyeliği
- Muhtarlık ile İhtiyar Meclisi ve Heyeti

Mahallî idareler





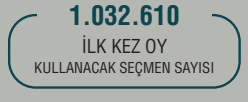

Seçmenlerin cinsiyet dağılımı

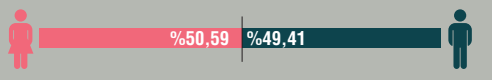

şük maliyetli hem daha erişilebilir olmasına olanak sağlayan dijital iletişim platformları doğrudan ve çok yönlü iletişimin önemli bir unsuru haline geldi. Bu noktada e-Devlet, vatandaşlara devlet hizmetlerinin elektronik ortamda kaliteli ve hızlı bir şekilde sunulması bakımından önemli bir uygulama olarak istifadesine sunuldu. Tarafsız, şeffaf ve güvenilir bir seçim ortamının tesisi için seçmen bilgilerinin düzenlenmesi, bu bilgilere kolay ulaşılabilir olması, oylama sonuçlarının kamuoyuna hızla ulaştırılması daha da önemli hale geldi. Bu noktada seçim sürecinin doğru ve güvenilir bir şekilde yönetilmesi amacıyla Seçim Bilişim Sistemi (SEÇSİS) uygulamaya kondu.

SEÇSİS, Türkiye genelinde il ve ilçe seçim kurulları tarafından bir seçim takvimi boyunca yapılan seçim iş ve işlemlerine ilişkin tüm faaliyetlerin, şeffaf, güvenli, tarafsız, hızlı yürütülmesini sağlayan bir projedir. SEÇSİS Projesi'nin temel amaçları seçmen niteliğine sahip olan her Türk vatandaşının bilgisayar ortamında saklanan kimlik ve adres bilgilerinde mükerrerliğin önlenmesi, elektronik ortamda yürütülen seçim iş ve işlemleri ile seçim süreçlerinin hızlı, güvenli, ekonomik, şeffaf ve denetlenebilir bir biçimde gerçekleştirilmesi, seçim sonuçlarının hızlı ve güvenilir bir şekilde merkeze aktarılması ve seçime katılan siyasî partiler ile eş zamanlı olmak üzere kamuoyuyla paylaşılması ve itirazların en aza indirilmesi olarak sıralanabilir.

Bu platformda;

- Çalışma ortamı çevrim içi ve 7/24 esasına uygundur.
- Yurt içi ve yurt dışı seçmen kütükleri güncel olarak tutulur.
- Seçimle ilgili her türlü veri, bilgi ve belge üretilir.
- Bilgiler güvenli bir şekilde yedekli olarak saklanır.
- Seçimle ilgili veri, bilgi ve belgeler vatandaşlarla ve siyasî partilerle paylaşılır.

Projenin yıllar içerisinde daha geniş kitleye hizmet vermesi amacıyla SEÇSİS'ten elde edilen verilerle yeni platformlar geliştirildi. Bu platformlardan biri olan Seçmen Portalı sayesinde seçmen, kendisiyle ilgili her türlü bilgiye, elektronik ortamda ve güvenli bir şekilde ulaşır. Bir diğer uygulama alanı olan Sandık Sonuçları ve Tutanaklar, seçim günü ilçe seçim kurulları tarafından girilen sandık bilgileri, sandık bazında seçim sonuçları, taranarak sisteme aktarılan ıslak imzalı sandık sonuç tutanakları ve ilçe birleştirme tutanakları kullanılarak oluşturulan verinin kamuoyuyla paylaşılmasına imkân verir. Siyasî Parti Portalı (SİPPORT), seçim günü ilçe seçim kurulları tarafından SEÇSİS'e işlenen sandık sonuç bilgilerini, taranan ıslak imzalı sayım döküm cetvellerini, sandık sonuç tutanaklarını ve birleştirme tutanaklarını, seçime katılan siyasî parti genel merkezlerinin hizmetine sunar.

Şeffaf devlet anlayışının bir tezahürü olan YSK Açıkveri Portalı (YSK AVP) SEÇSİS'in uygulama katmanlarından bir diğeridir. Seçim ve halkoylaması sonuçları ile bu seçimlere ait seçmen, aday, kazanan profiline ilişkin bilgileri içeren YSK AVP, seçim sonuçlarının erişime sunulması ve kullanıcıların dinamik sorgulama yaparak araştırmalara temel olabilecek veri setlerini oluşturabilmesine imkân sağlamak gibi önemli misyonlar üstlenen veri paylaşım platformudur. Buna ek olarak "Hür iradenizin e-teminatı" mottosuyla geliştirilen Sandık Sonuçları Paylaşım Sistemi (SSPS - KOKPİT) seçime katılma yeterliliğine sahip siyasî partilerin talepleri doğrultusunda YSK'ye elektronik ortamda gönderilen seçim sonuçlarını eş zamanlı olarak izleyebilmelerine ve bilgisayar ortamında saklayabilmelerine olanak sağlar.

Hakikat ve sorumluluk ekseninde demokrasi

İletişim araçlarının teknolojiyle paralel hızda değişmesi ve çeşitlenmesi seçim kampanyalarının yürütme şeklini ve seçmenlere ulaşma stratejilerini etkiledi. Ortaya çıkan yeni iletişim platformları kamuoyunu bilgilendirme faaliyeti kapsamında eşsiz araçlara dönüştü. Geleneksel kitle iletişim araçlarının yanında vatandaşlarla doğrudan iletişimin gerçekleştiği sosyal medya seçim sürecinin vazgeçilmez bir unsuru haline geldi. Seçmen hedefli reklamlar, sınırsız

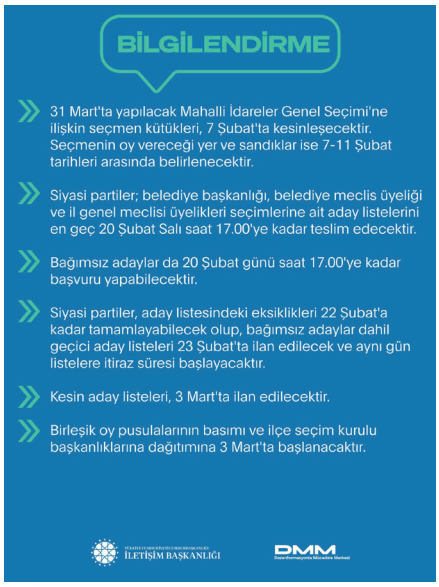



etkileşim ve tartışma ortamı, viral içerikler, geniş bir bilgi havuzu seçim dönemlerinde sosyal medyayı hem seçmenler hem de adaylar açısından daha cazip hale getirdi. Bununla birlikte seçmen eğilimlerine etki eden bu ortam, seçmen davranışları, etik ve seçim güvenliğiyle yakından ilişkilendirildi. Seçmen eğilimlerini değiştirme çalışmaları algoritmalarla örülü bir dünyaya dönüştü ve dezenformasyon kampanyalarının artmasına neden oldu. Hal böyleyken seçim öncesi, anında ve sonrasında temiz bilgiye erişim önemli hale geldi.

İletişim Başkanlığı bünyesinde kurulan Dezenformasyonla Mücadele Merkezi seçim sürecinde ortaya atılan ve kamuoyunda bilgi kirliliğine yol açan iddialara karşı doğrulama faaliyetleri gerçekleştirdi. 31 Mart 2024 tarihli Mahallî İdareler Genel Seçimleri sürecinde "Seçimde oy kullanacağınız sandık değişti", "YSK Başkanlığında Partilerin Oy Pusulasındaki Yerlerinin Belirlendiği Kurada Hile İması", "Cumhurbaşkanı Erdoğan, Bakan Şimşek'ten 31 Mart'a kadar kesenin ağzının açılmasını istedi" gibi iddialarını zamanında ve hızlı bir şekilde tespit ederek temiz bir seçim ortamının oluşturulmasına katkı sağladı.

Gazeteciliğin temelde bir kamu görevi olduğu inancıyla hem kamuoyunun medya okur-yazarlık reflekslerini geliştirmeyi, hem de kötü niyetli içerik üreticilerine karşı bir bilinç oluşturmayı hedefleyen AA Teyit Hattı da seçim sürecinde yanıltıcı içerikler ve bilgi kirliliğiyle mücadelesini sürdürdü. Bu doğrultuda, kamuoyunda öne çıkan "YSK ile Resmî Gazete seçime katılacak partiler konusunda ters düştü", "Hatay'da yıkık binalara yeni seçmen kaydı yapılıyor" gibi iddialara karşı sağlıklı bilgiye erişimi sağlama noktasında önemli doğrulama faaliyetleri gerçekleştirdi.

Seçime duyarlı toplumun inşası: Bilgilendirici ve eğitici içerikler

Seçmenlerin oy kullanma ve seçimlerin sonuçlandırılması sürecinin güvenli ve kolay olduğundan emin olması, toplumun seçimlere katılmasını teşvik eder. Bu noktada seçim süreciyle ilgili seçmenlere ve görevlilere yönelik hazırlanan içeriklerle bilinç düzeyinin artırılması önemlidir. Seçmenlerin ne tür haklara sahip olduğu, seçimde görevli olanların ve gözlemci olmak isteyenlerin sorumlulukları ve yetkileri gibi seçime ilişkin sürecin açık ve anlaşılır bir şekilde kamuoyuna aktarılması, seçimlerin şeffaflığına ve demokrasi ortamının güçlenmesine katkı sağlar. Bu sorumluluk bilinciyle "31 Mart Mahalli İdareler Genel Seçimleri" kapsamında YSK başta olmak üzere çeşitli kurum ve kuruluşlar tarafından hazırlanan afiş, broşür, eğitim yayını gibi içerikler hem konvansiyonel hem de dijital medyada kamuoyunun istifadesine sunulmaktadır.

2024 Mahallî İdareler Genel Seçimleri Panoraması

Seçim Tarihi 31 Mart 2024

Seçim Takvimi

1 Ocak Seçim başlangıç tarihi

2 Ocak Seçime katılabilecek siyasî partilerin Yüksek Seçim Kurulunca ilanı

27 Ocak Siyasî partilerin birleşik oy pusulasındaki yerlerinin belirlenmesi ile ilgili olarak Yüksek Seçim Kurulunca kur'a çekilmesi ve ilanı.

7 Şubat Seçmen kütüklerinin kesinleştirilmesi, seçmenlerin oy vereceği yer ve sandıkların belirlenmesine başlanması

11 Şubat Seçmenlerin oy vereceği yer ve sandıkların belirlenmesinin tamamlanması, Ön seçim-Aday yoklaması

20 Şubat Siyasî parti ilçe başkanlıklarının belediye başkanlığı, belediye meclis üyeliği ve il genel meclisi üyelikleri seçimlerine ait aday listelerini ilçe seçim kurullarına vermelerinin son günü Büyükşehirlerde siyasî parti il başkanlıklarının, büyükşehir belediye başkan aday listelerini il seçim kurullarına vermelerinin son günü Bağımsız aday olacak kişilerin adaylık için başvuru yapmalarının son günü

22 Şubat Siyasî partilerin aday listesindeki eksiklikleri tamamlamalarının son günü

29 Şubat Seçmen bilgi kâğıtlarının dökümüne ve dağıtımına başlanması

3 Mart Bağımsız adaylar dâhil kesin aday listelerinin ilçe seçim kurullarınca ve büyükşehir belediye başkanlığı için il seçim kurullarınca ilanı

4 Mart Sandık kurullarının oluşum işlemlerinin tamamlanması, oluşumda görev alanlara bu hususun bildirilmesi ve seçim işlerinde görevlendirileceklere ilişkin eğitim çalışmalarına başlanması

12 Mart Siyasî partilerin ve bağımsız adayların yararlanacakları miting alanları ile tarih ve saatlerinin belirlenmesi ve ilanı

21 Mart Seçim propagandası ve yasakların başlangıcı

24 Mart Seçmen bilgi kâğıtlarının seçmenlere dağıtımının tamamlanması

30 Mart Seçim propagandasının sonu

31 Mart Oy verme günü

Ayın Dosyası

TARİHTEN GÜNÜMÜZE MAHALLÎ İDARELER SEÇİMLERİ



Türk toplumunda demokrasi ve seçim kültürü eski dönemlerdeki kurultaylara kadar uzanıyor. Kurultay meclislerinde devlet başkanının seçildiği, önemli kararların alındığı, kadın ve erkeklerin eşit olarak yönetimde yer aldığı biliniyor.

Türk tarihinde ilk seçimler, Osmanlı Devleti döneminde 19. yüzyıla uzanır. 3 Kasım 1839 Tanzimat Fermanı sonrası devlet taşrada vergi toplamak için Muhassıl Meclisi (Meclis-i Muhassılin) denilen kurumlar oluşturuldu. Mahallî seçimlerin ilk örneği olan bu meclise üyelerin ve onları seçeceklerin belirli koşullara sahip olması gerekiyordu. Mithat Paşa tarafından 1864 yılında, Tuna'da başlatılan uygulama ile vilayet, liva, kaza ve nahiye idare meclisi kuruldu.

İstanbul'da ilk belediyecilik 1856 yılına dayanır. Merkezin atadığı "Şehremini" İstanbul Şehremanetinin başında bulunmakta, Bab-ı Âli tarafından seçilip padişahın onayı ile meclis atanmaktaydı. Görüş ve yetenek açısından atanan şehreminiler o dönem şehirdeki yoğun değişime ayak uyduramadı. İlk belediye seçimleri II. Meşrutiyet sonrası 1908'de yapıldı. İktidar olan İttihat ve Terakki Fırkası, özerk bir belediye yapısı oluşumuna izin vermedi ve 1912 yılında Dersaadet Belediye Kanunu'nda yapılan









değişiklik sonucu belediye meclisleri kaldırıldı. Merkez tarafından belediye dairelerine birer müdür atandı. Cumhuriyet döneminde Ankara, başkent olması ile belediyecilikte öncü oldu. 16 Şubat 1924 tarihinde çıkan "Ankara Şehremaneti Kanunu" ile belediye hükümetin atadığı bir başkan ve seçimle gelen bir meclis ile yönetilecekti.

Kurtuluş Savaşı Cumhuriyet'in ilanı ile birlikte 1920'den bugüne 104 yıllık süreçte Türkiye'de seçim sistemi ve seçim kanununda birçok değişiklik meydana geldi. Cumhuriyet tarihindeki ilk parti Mustafa Kemal Atatürk'ün 9 Eylül 1923 tarihinde kurduğu Cumhuriyet Halk Fırkası (CHF) oldu. CHF, 9 Mayıs 1935 tarihinde "Cumhuriyet Halk Partisi" adını aldı. CHF'den sonra 1930 yılında Serbest Cumhuriyet Fırkası (SCF) kurulmasıyla birlikte o yıl Türkiye tarihindeki ilk çok partili yerel seçim gerçekleştirildi. SCF'nin seçimden sonra kapatılması ile tek partili dönemde 3 yerel seçim (1934, 1938 ve 1942) daha yapıldı.

1930 yılında 1580 Sayılı "Belediye Kanunu"nun kabul edilmesi ile belediyelerin görev alanı genişledi. İstanbul ve Ankara için farklı kanunların uygulanması durumu sona erdi ve belediyeler arası eşitlik sağlandı. Bu kanun ile kadınlar ilk defa siyasal haklarını kullanmaya başlarken, kadın-erkek ayrımı yapılmaksızın 18 yaşını dolduran her vatandaş seçme, 25 yaşını dolduran her vatandaş seçilme hakkına ulaştı. 1580 sayılı Kanun, istisnai bazı durumlar dışında belediye başkanının meclis üyeleri arasından veya dışardan seçilmesine imkân verdi. Seçilen il başkanlığı için İçişleri Bakanlığı imzası ve Cumhurbaşkanı onayı gerekirken diğer belediye başkanlığının kesinleşmesi için vali onayı gerekmekteydi.

Demokrat Parti (DP) ve Millî Kalkınma Partisinin (MKP) kurulması ile çok partili

›













dönem belediye seçimi 1946 yılında oldu. Ancak DP seçime katılmadığı ve MKP seçimden çekildiği için tek partili bir seçime dönüştü. 1950 yılında ise CHP, DP, Millet Partisi (MP) ve bağımsız adayların katıldığı bir seçim oldu. 1950 yılında tek derece olarak eşit, genel, gizli oy ve açık sayım ile yargı gözetimi ve denetiminde seçimlerin yapılmasını düzenleyen 5545 sayılı "Milletvekilleri Seçim Kanunu" çıkarıldı. Yüksek Seçim Kurulu ve ona bağlı il ve ilçe seçim kuruları kuruldu. Belediye Kanunu'ndaki seçime ilişkin hükümler kaldırılarak Milletvekilleri Seçim Kanunu baz alındı. 1954 yılındaki 6349 sayılı Kanun ile İstanbul'da valinin aynı zamanda belediye başkanı olması uygulaması ve il özel idaresiyle belediye yönetimi birlikteliği kaldırıldı. 1955 yılı belediye seçimlerine DP ve Türkiye Köylü Partisi ile bağımsız adaylar katılırken CHP ve Cumhuriyetçi Millet Partisi katılmadı. 27 Mayıs 1960 darbesi sonucu belediye başkanlarının görevlerine son verildi ve yeni seçimlere kadar başkanlar atama ile göreve geldi. 1963 yılında belediye seçim sistemi değiştirildi ve belediye başkanının doğrudan halk tarafından seçildiği yeni bir dönem başladı. Bundan sonraki dönemde 1968, 1973 ve 1977'de yerel seçimler yapıldı. 12 Eylül 1980 darbesi ile belediye meclisleri feshedilip belediye başkanları görevden alındı.

18 Ocak 1984 tarihinde Mahallî İdareler İle Mahalle Muhtarlıkları ve İhtiyar Heyetleri Seçimi Hakkında Kanun ile mahallî idareler organlarının seçimlerine ilişkin esas ve usulleri düzenlendi.

1989, 1994, 1999, 2004, 2009, 2014, 2019 ve 2024 yıllarında diğer mahallî idareler seçimleri gerçekleştirildi.





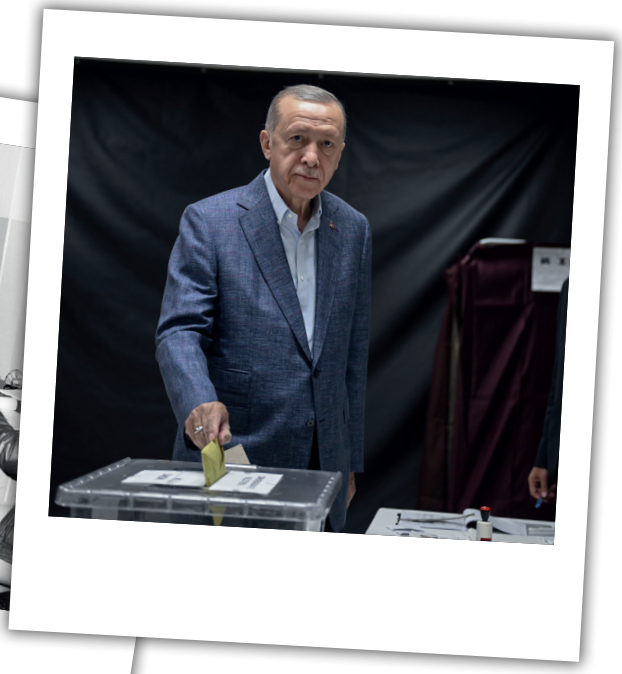

Ayın Dosyası

TÜRK SİYASETİNDE KADINLAR



Kadınların siyasetteki temsil oranı Cumhuriyet tarihinin en yüksek seviyesinde

Her yıl 8 Mart tarihi tüm dünyada "Dünya Kadınlar Günü" olarak kutlanıyor. 1934 yılında birçok Batılı devletten önce kadınlara seçme ve seçilme hakkı tanıyan Türkiye, bu adımıyla tüm dünyaya örnek olmuştur. Günümüzde ise Türkiye'de kadınlar siyasetten sanata, bilimden spora hayatın her alanında daha fazla varlık gösterirken, kadınların çalışma, istihdam ve temsil alanları, ülke yönetimine ve siyasal hayata katılım oranları da giderek artıyor.

Bugün kadınların siyasetteki temsil oranı Cumhuriyet tarihinin en üst seviyesine yükselmiş durumda. 14 Mayıs 2023 tarihinde gerçekleşen 28. Dönem Milletvekili Genel Seçiminin ardından parlamentodaki kadın milletvekili sayısı Cumhuriyet tarihi boyunca kadınların en yüksek temsil sayısına ulaşarak 121 oldu. Böylelikle kadın milletvekili oranı 28'inci Dönem parlamentosunda yüzde 20,1'e ulaşırken kadınların siyasetteki temsil oranı Cumhuriyet tarihinin en üst seviyesine yükseldi. Kadınların en yüksek oranda temsil edilir olduğu TBMM'nin en genç vekillerini de yine kadınlar oluşturuyor.

Ayın Tarihi'nin bu sayısında 8 Mart Dünya Kadınlar Günü dolayısıyla fotoğraflarla geçmişten günümüze Türkiye'nin siyasal hayatında kadınları ve çalışmalarını ele alıyoruz.



Cumhuriyet öncesi kadınların siyasal alandaki çalışmaları

Türkiye'de kadınların siyaset alanında yer alma mücadelesi Osmanlı İmparatorluğu döneminde 1870'li yıllardan itibaren kadın haklarını savunan, kadınların bilinçlenmesini amaçlayan ya da güncel konularda kadınları aydınlatan pek çok dergi ve mecmuanın yayınlanması ile başladı. *'Hanımlara Mahsus Gazete'*, *'Şüküfezar'*, *'Demet'*, *'Mehasin'*, *'Kadın'*, *'Kadınlar Dünyası'* gibi çok sayıda gazete ve dergi, kadın haklarına ilişkin çalışmalar gerçekleştirdi. Bu dergiler etrafında toplanan kadınlar, küçük gruplar hâlinde cemiyetler kurdular ve bu cemiyetler vasıtasıyla seslerini yükselterek az da olsa siyasetle ilgilenmeye başladılar. 'Teali-i Nisvân Cemiyeti', 'Asri Kadın Cemiyeti', 'Tefeyyüz Cemiyeti', 'Osmanlı Kadınları Çalıştırma Cemiyet-i İslamiyesi' gibi dernekler hem kadınların siyasî haklarını kazanmasında hem de ülkenin kurtuluş mücadelesinde önemli rol oynadılar. Özellikle 1919-23 döneminde kadınlar işgale karşı etkin görev aldılar. Cumhuriyet'in kurulması kadınların da mücadelesiyle gerçekleşti. Bu mücadele içinde yer alan kadınlar aynı zamanda kadın haklarına da sahip çıkıyorlar, Cumhuriyet rejimini kadınların hakları için de savunuyorlardı.

Nezihe Muhittin, 1923 yılında Kadınlar Halk Fırkası adıyla Cumhuriyet tarihinin ilk siyasal partisini kurma girişiminde bulundu. Nezihe Muhittin'e göre Kadınlar Halk Fırkası, kadınların siyasî ve içtimaî haklarını kazanmak, Cumhuriyet rejimi altında meclis kürsüsünden bu hakları savunmak ve kadınlığın statüsünü yükseltmek için çalışan ve bu anlamda kadın politikaları yürüten siyasî bir cemiyetti. Ancak "1909 tarihli seçim kanununa göre kadınların siyasî temsilinin mümkün olmadığı" gerekçesiyle kadınlara parti kurma hakkı verilmeyince adını Türk Kadınlar Birliği olarak değiştirdi. Nezihe Muhittin, 1925 yılında henüz kadınların siyasal haklarının tanınmamış olmasına rağmen Türk Kadınlar Birliği tarafından Halide Edip ile birlikte milletvekilliği için aday gösterildi. Amaç, Büyük Millet Meclisini kadınlara oy hakkı vermek üzere etkilemekti; ancak bu girişim de başarısız oldu.

İLKLER



İlk Kadın Muhtar

Türkiye Cumhuriyeti'nin ilk kadın muhtarı, Aydın Karpuzlu nahiye merkezi olan Demircidere Köyünde 6 Kasım 1933 günü, köydeki seçme ve seçilme hakkına sahip bütün kadın ve erkeklerin katılımıyla Köy Derneği Cumhuriyet meydanında toplanan 500'e yakın kişinin oylarıyla Gül Hanım (Esin Übbül) oldu.



İlk Belde Belediye Başkanı

Türkiye Cumhuriyeti'nde belde belediye başkanı seçilen ilk kadın, 1930 yılında Artvin ili Yusufeli ilçesine bağlı bir belde olan Kılıçkaya kasabasından belediye başkanlığına seçilen Sadiye Ardahan oldu.



İlk Kadın Diplomat

Türkiye Cumhuriyeti'nin ilk kadın diplomatı 1932 yılında Dışişleri Bakanlığının giriş sınavını kazanan Adile Ayda oldu.



İlk İl Belediye Başkanı

Türkiye Cumhuriyeti'nin ilk kadın il belediye başkan, çok partili siyasî hayata geçildikten sonra 1950 tarihinde yapılan yerel seçimlerde 27 üyesi bulunan Mersin Belediye Meclisine seçilen Müfide İlhan oldu.



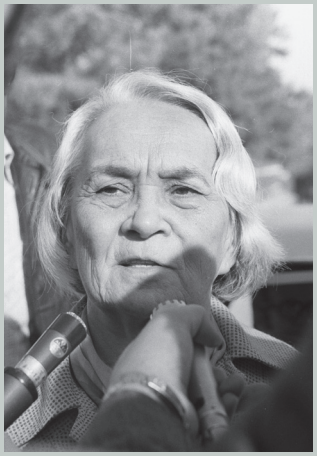

İlk Kadın Parti Başkanı

Türkiye siyasî tarihinin ilk kadın parti başkanı, 1970-71 ve 75-80 dönemlerinde TİP genel başkanlığını yürüten Behice Boran oldu.



İlk Kadın Bakan

Türkiye Cumhuriyeti'nin ilk kadın bakanı, 26 Mart 1971'de Sağlık ve Sosyal Yardım Bakanı olarak görevlendirilerek kabinede yer alan Türkan Akyol oldu.



İlk Kadın TBMM Başkan Vekili

Türkiye Büyük Millet Meclisi Başkan Vekili olarak görev yapan ilk kadın, 1973'te seçilen Hayriye Ayşe Nermin Neftçi oldu.



İlk Kadın Büyükelçi

Türk diplomasisinin yurt dışındaki en yüksek düzeydeki ilk ve tek kadın temsilcisi, 1982 yılında Lahey Büyükelçiliğine atanan Filiz Dinçmen oldu.

5 Aralık 1934: Kadınların seçme ve seçilme hakkı kabul edildi

Eğitim, din, hukuk ve yaşamın diğer alanlarında Osmanlı'da başlayan, Cumhuriyet döneminde zirvesine ulaşan reform sürecinin bir parçası olarak Mustafa Kemal Atatürk öncülüğünde seçme seçilme hakkı üzerinde çalışmalar yapılmaya başlandı. 3 Nisan 1930'da çıkarılan Belediye Yasası'yla 18 yaşından büyük tüm kadınlara, belediye seçimlerinde, oy kullanma ve seçilme hakkı tanındı. Belediye Yasası'ndan 3 yıl sonra, 26 Ekim 1933'te, Türkiye Büyük Millet Meclisi, Köy Kanunu'nun 20 ve 25. maddelerini değiştirdi. Bu değişimle, köy ihtiyar heyeti ve muhtar seçimlerinde, kadınlara seçme ve seçilme hakkı verildi. Kadınlar; siyasî haklarına tam olarak, Köy Kanunu'ndaki değişiklikten 14 ay sonra, 5 Aralık 1934'te ulaştı. 191 milletvekili, verdikleri ortak bir önergeyle, Anayasa'nın seçme ve seçilme koşullarını belirleyen 10. ve 11. maddelerinin değiştirilmesini istedi. Önergeye göre 10. Madde; "22 yaşını bitiren kadın ve erkek her Türk, milletvekili seçme hakkına sahiptir", 11. Madde ise "30 yaşını bitiren kadın ve erkek her Türk, milletvekili seçilme hakkına sahiptir" biçiminde değiştiriliyordu. Böylelikle Türkiye Cumhuriyeti kadınların milletvekili olma hakkına sahip oldukları ilk ülkelerden biri oldu.

8 Şubat 1935: İlk kadın milletvekilleri seçildi

8 Şubat 1935'te yapılan seçimlerde büyük şehirlerde oy verenlerin yüzde 48'e yakını kadınlardan oluşurken, 17 kadın milletvekili seçildi. Toplam 316 olan milletvekili sayısının yüzde 4.5'ini oluşturan bu oran oldukça yüksekti.

Günümüzde kadınlar Millet Meclisinde 121 milletvekili ile Cumhuriyet tarihi boyunca en yüksek temsil oranına sahipler

Günümüze gelindiğinde, 14 Mayıs 2023 28. Dönem Milletvekili Genel Seçimi'nde 121 kadın milletvekili seçildi. 600 vekilin olduğu Meclis'te kadınların oranı yüzde 20,1 oldu. Böylelikle, Cumhuriyet tarihi boyunca kadınlar Meclis'te en yüksek oranda temsil edilir oldu.



İlk Kadın Vali

Türkiye Cumhuriyeti'nin ilk kadın valisi, 1991-1995 yılları arasında Muğla Valisi olarak görev yapan Lale Aytaman oldu.



İlk Kadın Kaymakam

Türkiye Cumhuriyeti'nin ilk kadın kaymakamı, 1991 yılında kadınlara ilk kez kaymakamlık hakkı tanınmasıyla İçişleri Bakanlığının açtığı sınavı kazanan Özlem Bozkurt Gevrek oldu. 1992 yılında adaylardan biri olarak görev aldı. 1995 yılında Çankırı'nın Orta ilçesinde kaymakamlığa başladı.



İlk Kadın Başbakan

Türkiye Cumhuriyeti'nin ilk kadın başbakanı, 13 Haziran 1993 tarihli DYP olağanüstü genel kurulunda en yüksek oyu alarak genel başkan seçilen ve 50. Hükûmeti kuran Tansu Çiller oldu.



İlk Kadın Amiral

Türkiye Cumhuriyeti tarihinin ilk kadın amirali Deniz Kuvvetleri Komutanlığı Savunma Planlama ve Proje Yönetimi Başkanı Tuğamiral Gökçen Fırat oldu. 1998'de Deniz Harp Okulu mezuniyetinden sonra 1998'de Deniz Harp Okulu mezuniyetinden sonra Türkiye'nin ilk kadın gemi komutanı olan Fırat, 2019 yılında deniz kurmay albay rütbesine ve 2023 yılında tuğamiral rütbesine terfi etmişti.

İlk Kadın Milletvekilleri (8 Şubat 1935)


Mebrure Gönenç
Afyonkarahisar


Sabiha Gökçül Erbay
Balıkesir


Şekibe İnsel
Bursa


Huriye Öniz Baha
Diyarbakır

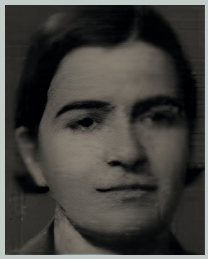
Dr. Fatma Memik
Edirne


Nakiye Elgün
Erzurum


Fakihe Öymen
İstanbul

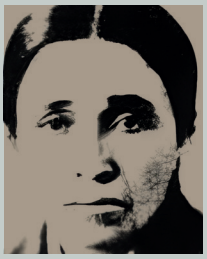
Hatı (Satı) Çırpan
Ankara


Ferruh Güpgüp
Kayseri

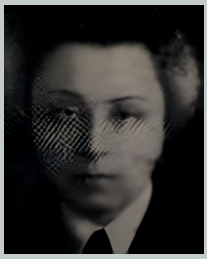
Behire Bediş Morova
Konya


Mihri Pektaş
Malatya


Meliha Ulaş
Samsun


Fatma Esma Nayman
Seyhan


Sabiha Görkey
Sivas


Seniha Hızal
Trabzon


Benal Nevzat Arıman
İzmir


Türkan Örs Baştuğ
Antalya


Hatice Özgener
(Ara Seçimler)


Ankara milletvekili Hatı (Satı) Çırpan, TBMM kürsüsünde konuşma yapıyor, 1935.



24 Eylül 1934 tarihli *Vakit* gazetesinde İstanbul Genel Meclisi üyeliğine aday gösterilen kadınlar.

TÜRKİYE CUMHURİYETİ
CUMHURBAŞKANLIĞI
İLETİŞİM
BAŞKANLIĞI

TÜRKİYE YÜZYILI
100
TÜRKİYE CUMHURİYETİ'NİN YÜZÜNCÜ YILI



Ayın Tarihi
Türkiye

Cumhurbaşkanı Recep Tayyip Erdoğan'ın
yurt içi programı

Türkiye gündemi kronolojisi

Türkiye'nin bölgesel kalkınma hamlesinin kilit aktörü:
Kalkınma Ajansları

Türkiye Yüzyılı'nda Türk havacılığı altın çağını yaşıyor

'Sıfır atık'ta öncü ülke Türkiye

Vefa/Hatıra: İlkeli duruşuyla öne çıkan lider:
Muhsin Yazıcıoğlu

Vefa/Hatıra: Şehit Cumhuriyet Savcısı
Mehmet Selim Kiraz

Vefa/Hatıra: Prof. Dr. Beril Dedeoğlu

Röportaj: Olimpiyat, Dünya ve Avrupa şampiyonu
Taha Akgül

Cumhurbaşkanı Erdoğan Mart ayı yurt içi programında, başta şehit aileleri ile olmak üzere büyükelçiler, Mehmetçikler, sağlık emekçileri, şoför esnafı gibi toplumun farklı kesimleri ile düzenlenen iftar programları ve pek çok ilde düzenlenen mitinglerde vatandaşlarla bir araya geldi. Antalya'da Şehir Hastanesi, İstanbul'da Bakırköy Sahil-Bahçelievler-Güngören-Bağcılar Kirazlı ve Arnavutköy-İstanbul Havalimanı metro hattı açılış törenlerine katılan Erdoğan, Ankara'da ise Atatürk Cumhuriyet Kulesi açılışını gerçekleştirdi.

Yurt İçi

Cumhurbaşkanı Recep Tayyip Erdoğan'ın yurt içi programı



Gazzeli Çocuk Ressamlar Sergisi

Cumhurbaşkanı Recep Tayyip Erdoğan, Antalya Diplomasi Forumu (ADF) kapsamında İletişim Başkanlığınca düzenlenen "Kurşun Geçirmez Düşler: Gazzeli Çocuk Ressamlar Sergisi"ni ziyaret etti.



Antalya mitingi

Cumhurbaşkanı ve AK Parti Genel Başkanı Recep Tayyip Erdoğan, Turgut Özal Spor Salonu önünde düzenlenen Antalya mitinginde vatandaşlara hitap etti. Cumhurbaşkanı Erdoğan konuşmasında "Antalya artık sadece turizmin ve tarımın değil, diplomasinin de küresel yıldızlarından biri hâline dönüşüyor. İşte dün başlayan ve üçüncüsü yapılan Antalya Diplomasi Forumu, bu yükselişin işaretlerinden biridir." değerlendirmesinde bulundu.



MART 02 2024

Antalya

Antalya Şehir Hastanesi ve Bağlantı Yolları Açılış Töreni

Cumhurbaşkanı Recep Tayyip Erdoğan, Antalya Şehir Hastanesi ve Bağlantı Yolları Açılış Töreni'ne katıldı. Cumhurbaşkanı Erdoğan törende yaptığı konuşmada, "Şehir hastanelerini, eşi-benzeri olmayan birer şifa merkezi olarak milletimizin hizmetine sunmaya devam etmekte kararlıyız. Eskiden bizim insanımız yurt dışına teşhis ve tedavi için giderdi. Şimdi ise Türkiye, hemen tüm branşlarda dünyanın önde gelen sağlık merkezlerinden biri hâline geldi" dedi.



MART 03 2024

Muğla

Muğla mitingi

Cumhurbaşkanı ve AK Parti Genel Başkanı Recep Tayyip Erdoğan, Atatürk Bulvarı'nda düzenlenen Muğla mitinginde vatandaşlara hitap etti. Cumhurbaşkanı Erdoğan yaptığı konuşmada, "Ülkemizin asırlık ihmallerin sonucu olan altyapı eksiklerini gidermek için çalıştık. Milletimizin, anasından emdiği ak süt kadar helali olan hak ve özgürlüklerini geliştirmenin mücadelesini verdik. Demokrasi ve kalkınma atılımlarımızın meyvesini de ülkemizi 21 yılda üç kat büyüterek, insanımızın özgüvenini artırarak aldık" dedi.



MART 03 2024

Muğla

Sivil Toplum Kuruluşları ve Kanaat Önderleri Buluşması

Cumhurbaşkanı Recep Tayyip Erdoğan Marmaris'te düzenlenen Sivil Toplum Kuruluşları ve Kanaat Önderleri Buluşması'na katıldı. Cumhurbaşkanı Erdoğan yaptığı konuşmada, "Fiyat istikrarı ve anti enflasyonist yaklaşımdan taviz vermeden büyüme odaklı ekonomi programımız doğrultusunda gerekli adımları atıyoruz, atacağız" dedi.



MART 04 2024

Ankara

Kabine Toplantısı

Cumhurbaşkanlığı Kabinesi, Cumhurbaşkanı Recep Tayyip Erdoğan başkanlığında Cumhurbaşkanlığı Külliyesi'nde toplandı. Cumhurbaşkanı Erdoğan, Cumhurbaşkanlığı Kabinesi Toplantısı'nın ardından yaptığı açıklamada, "Enflasyonu yenerek, büyümeyi sürdürerek, devletimizi güçlendirerek çalışanlarımızın ve emeklilerimizin gelirlerini de artıracağız" dedi.



MART 04 2024

Ankara

BBP Genel Başkanı Mustafa Destici'ye geçmiş olsun telefonu

Cumhurbaşkanı Recep Tayyip Erdoğan, seçim çalışmaları için gittiği Tokat'ta trafik kazası geçiren BBP Genel Başkanı Mustafa Destici'ye, geçmiş olsun dileğinde bulundu.



MART 05 2024

Ankara

Şehit Orhan Mutlu'nun ailesine başsağlığı mesajı

Cumhurbaşkanı Recep Tayyip Erdoğan, Samsun'da kaza yerinden kaçan otomobilin çarpması sonucu şehit olan polis memuru Orhan Mutlu'nun ailesine başsağlığı mesajı gönderdi.



MART 05 2024

İstanbul

Ödül törenine mesaj

Cumhurbaşkanı Recep Tayyip Erdoğan, İstanbul'da düzenlenen Halkbank Üreten Kadınlar Yarışması'nın ödül törenine yazılı mesaj gönderdi. Cumhurbaşkanı Erdoğan mesajında "Kadınların ülke ekonomisi ve yönetiminde daha fazla söz sahibi olmalarını sağlayan her türlü çalışmayı destekliyoruz." ifadelerini kullandı.



MART 05 2024

Sivas

Sivas mitingi

Cumhurbaşkanı ve AK Parti Genel Başkanı Recep Tayyip Erdoğan, Tarihî Kent Meydanı'nda düzenlenen Sivas mitingine katılarak bir konuşma gerçekleştirdi. Cumhurbaşkanı Erdoğan yaptığı konuşmada, "Hak ve özgürlüklerden yatırımlara, savunma sanayinden dış politikaya kadar her alanda gerçekten tarih yazdık" dedi.



MART 06 2024

Malatya

Malatya mitingi

Cumhurbaşkanı ve AK Parti Genel Başkanı Recep Tayyip Erdoğan Malatya mitinginde vatandaşlara hitap etti. Cumhurbaşkanı Erdoğan yaptığı konuşmada, depremden etkilenen şehirde 6 bin 181 konutu hak sahiplerine teslim ettiklerini ve 48 bin 837 konutun yapımının devam ettiğini belirterek, "Depremle sarsılan şehirlerimizi bir an önce ayağa kaldırmak için ne gerekiyorsa yapıyoruz" dedi.



MART 06 2024

Elazığ

Elazığ mitingi

Cumhurbaşkanı ve AK Parti Genel Başkanı Recep Tayyip Erdoğan, Cumhuriyet Meydanı'nda düzenlenen Elazığ mitingine katılarak bir konuşma gerçekleştirdi. Cumhurbaşkanı Erdoğan, Elazığ mitinginde yaptığı konuşmada, "Türkiye, terörle mücadele konusunda hiç olmadığı kadar kararlı, azimli ve dirayetlidir. Söz konusu vatanımızın bekası, devletimizin bütünlüğü, milletimizin huzur ve emniyetiyse kimseyi gözümüz görmez" dedi.



MART 07 2024

Mersin

Mersin mitingi

Cumhurbaşkanı ve AK Parti Genel Başkanı Recep Tayyip Erdoğan Millet Bahçesi'nde düzenlenen Mersin mitingine katılarak bir konuşma yaptı. Cumhurbaşkanı Erdoğan konuşmasında "Türkiye tökezlerse, milletimiz tökezler. Ama biz inşallah ülkemizi tökezletmeyeceğiz ve Türkiye dünyada çok çok farklı bir yere gelecek." dedi.



MART 08 2024

İstanbul

Türkiye ile Güçlenen, Türkiye'ye Güç Veren Kadınlar Programı

Cumhurbaşkanı Recep Tayyip Erdoğan, Aile ve Sosyal Hizmetler Bakanlığınca Haliç Kongre Merkezi'nde düzenlenen Türkiye ile Güçlenen, Türkiye'ye Güç Veren Kadınlar Programı'na katıldı. Cumhurbaşkanı Erdoğan programda yaptığı konuşmada, "Geçmişte yaşadıklarımızdan ders alarak her açıdan daha huzurlu, daha aydınlık, daha müreffeh bir geleceği inşa etmenin çabasındayız. Türkiye Yüzyılı'nın hazırlıklarını 'Güçlü kadın, güçlü aile, güçlü Türkiye' ekseninde yürütüyoruz" dedi.



MART 08 2024

İstanbul

TÜGVA 7. Gençlik Buluşması

Cumhurbaşkanı Recep Tayyip Erdoğan TÜGVA 7. Gençlik Buluşması'na katıldı. Cumhurbaşkanı Erdoğan, TÜGVA Gençlik Buluşması'nda yaptığı konuşmada, "Şimdi tek hedefimiz, ülkemize kazandırdığımız hizmetlerin zirvesi olarak gördüğümüz Türkiye Yüzyılı hedefini başarıya ulaştırmaktır. Böylece gençlerimize çok daha büyük vizyonları hayata geçirebilecekleri büyük, güçlü, müreffeh bir ülke emanet edebileceğiz" dedi.



MART 09 2024

Şanlıurfa

Şanlıurfa mitingi

Cumhurbaşkanı ve AK Parti Genel Başkanı Recep Tayyip Erdoğan, Abide Kavşağı'nda düzenlenen Şanlıurfa mitingine katıldı. Cumhurbaşkanı Erdoğan, Şanlıurfa mitinginde yaptığı konuşmada, "Çalışanıyla, emeklisiyle, esnafıyla, çiftçisiyle, sanayicisiyle her kesimden insanımızın sıkıntılarını çözecek programa ve kararlılığa sahibiz" dedi.



MART 10 2024

İstanbul

Bakırköy Sahil-Bahçelievler-Güngören-Bağcılar Kirazlı Metro Hattı Açılış Töreni

Cumhurbaşkanı Recep Tayyip Erdoğan, Bakırköy Sahil-Bahçelievler-Güngören-Bağcılar Kirazlı Metro Hattı Açılış Töreni'ne katıldı. Cumhurbaşkanı Erdoğan törende yaptığı konuşmada, "İstanbul'un giderek ağırlaşan trafik ve ulaşım sorununu hafifletmeyi görev addediyoruz. 'Uğraştıran değil, ulaştıran İstanbul' hedefiyle yeni ulaştırma projelerini, yeni metro hatlarını tek tek hayata geçiriyoruz" dedi.



MART 09 2024

İstanbul

İlim Yayma Vakfı 53. Olağan Genel Kurulu

Cumhurbaşkanı Recep Tayyip Erdoğan, Haliç Üniversitesi Konferans Salonu'nda düzenlenen İlim Yayma Vakfı 53. Olağan Genel Kurulu'na katılarak konuşma yaptı. Cumhurbaşkanı Erdoğan yaptığı konuşmada, "Özellikle 7 Ekim'den beri Gazze'de yaşananlar artık tahammül sınırlarını aşmıştır. Bir terör devleti olan İsrail, Batılı güçlerin sınırsız askerî ve diplomatik desteğini arkasına alarak, Filistinli kardeşlerimize yönelik tam anlamıyla bir soykırım politikası uygulamaktadır" dedi.



MART 10 2024

İzmir

İzmir mitingi

Cumhurbaşkanı ve AK Parti Genel Başkanı Recep Tayyip Erdoğan, Gündoğdu Meydanı'nda düzenlenen İzmir mitingine katılarak bir konuşma yaptı. Cumhurbaşkanı Erdoğan konuşmasında, "İzmir'in yatırım eksiklerini en kısa sürede tamamlayarak, şehrimizin kayıp yıllarını hep birlikte telafi etmek istiyoruz. Sadece ülkemizin değil, dünyanın en nadide köşelerinden bu şehri, kadim tarihine ve potansiyeline uygun bir seviyeye getirmeye talibiz" dedi.



MART 11 2024

Ankara

Şehit aileleriyle iftar programı

Cumhurbaşkanı Recep Tayyip Erdoğan, Ramazan ayının ilk iftarında Cumhurbaşkanlığı Külliyesinde şehit aileleriyle bir araya geldi. Cumhurbaşkanı Erdoğan, iftar programında yaptığı konuşmada "Şehit yakınlarımız ve gazilerimiz milletimizin bize emanetidir. Kendilerinin her meselelerinde yanlarında olmak, gönüllerini hoş etmek, rızalarını almak boynumuzun borcudur" dedi.



MART 12 2024

Ankara

Sebîlürreşad Kültür ve Sanat Merkezi açılış programı

Cumhurbaşkanı Recep Tayyip Erdoğan, Sebîlürreşad Kültür ve Sanat Merkezi açılış programına katıldı. Cumhurbaşkanı Erdoğan programda yaptığı konuşmada, "Ruhunu kaybetmiş bir milletin cesetten ibaret kalacağı anlayışıyla medeniyetimizin, tarihimizin, kültürümüzün köklerine inmeyi gaye edinen her çabayı desteklemek boynumuzun borcudur. Tarihe iz bırakmak demek; dişinizle, tırnağınızla, yüreğinizle, zihninizle vereceğimiz bir büyük mücadeleyi göze almak demektir" dedi.



MART 13 2024

Şırnak

Şırnak mitingi

Cumhurbaşkanı ve AK Parti Genel Başkanı Recep Tayyip Erdoğan, Adliye Meydanı'nda düzenlenen Şırnak mitingine katıldı. Cumhurbaşkanı Erdoğan, mitingde yaptığı konuşmada, "Güney sınırlarımız boyunca oluşturmaya başladığımız güvenlik koridoruyla etrafımızdaki ateşin ülkemize sıçramasının önüne tamamen geçiyoruz" dedi.



MART 13 2024

Ankara

Ali Osman Taş ve ailesi ile iftar

Cumhurbaşkanı Recep Tayyip Erdoğan ve eşi Emine Erdoğan, Ankara'nın Altındağ ilçesinde yaşayan Ali Osman Taş ve ailesine iftarda misafir oldu.



MART 12 2024

Ankara

Geleneksel Büyükelçiler İftarı

Cumhurbaşkanı ve AK Parti Genel Başkanı Recep Tayyip Erdoğan, bu yıl 15'incisi düzenlenen Geleneksel Büyükelçiler İftarı'na katıldı. Cumhurbaşkanı Erdoğan programda yaptığı konuşmada, "Gazze'deki katliamların tekrar etmemesi ve bölgenin ihyası için garantör olarak sorumluluk üstlenmeye de hazırız. Şu gerçeğin artık herkes farkındadır. Filistin meselesi adil bir çözüme kavuşturulmadan, ne bölgemizde ne dünyada kalıcı barış ve istikrar mümkündür" dedi.



MART 13 2024

Mardin

Mardin mitingi

Cumhurbaşkanı ve AK Parti Genel Başkanı Recep Tayyip Erdoğan, 15 Temmuz Demokrasi ve Şehitler Parkı'nda düzenlenen Mardin mitinginde, vatandaşlara hitap etti. Cumhurbaşkanı Erdoğan, mitingde yaptığı konuşmada" Türkiye Cumhuriyeti vatandaşı olan herkese hizmet etmek görevimizdir. Biz bizi sevsin ya da sevmesin, bize oy versin ya da vermesin, herkesin, 85 milyonun tamamının hizmetkârıyız. Bize efendilik yakışmaz, bize hizmetkârlık yakışır" dedi.



MART 14 2024

Ankara

Şehit Fırat Der ve İlker Duran'ın ailelerine başsağlığı mesajı

Cumhurbaşkanı Recep Tayyip Erdoğan, Şırnak'ta görevi başında geçirdiği trafik kazası sonucu şehit olan polis memurları Fırat Der ve İlker Duran'ın ailelerine mesaj göndererek, başsağlığı dileklerini iletti.



MART 14 2024

Ağrı

Ağrı mitingi

Cumhurbaşkanı ve AK Parti Genel Başkanı Recep Tayyip Erdoğan, Dörtyol Kavşağı'nda düzenlenen Ağrı mitingine katıldı. Cumhurbaşkanı Erdoğan, mitingde yaptığı konuşmada, "Biz hayatımızı, millî iradenin üstünlüğünü savunmaya adadık. Bu anlayışla, vesayetinden darbecisine, terör örgütünden tek parti faşistine karşımıza kim çıkarsa mücadele ettik. Cumhuriyet tarihinin en köklü demokrasi ve kalkınma atılımlarını hayata geçirmekle kalmadık, Türkiye Yüzyılı vizyonuyla, gözümüzü geleceğe diktik" dedi.



MART 15 2024

Ankara

Şehit Ercan Güven'in ailesine başsağlığı mesajı

Cumhurbaşkanı Recep Tayyip Erdoğan, Konya'da askerî eğitim uçağının düştüğü noktada iş makinesi kullanırken şehit olan Uzman Çavuş Ercan Güven'in ailesine bir mesaj göndererek başsağlığı dileklerini iletti.



MART 15 2024

Hakkâri

Hakkâri mitingi

Cumhurbaşkanı ve AK Parti Genel Başkanı Recep Tayyip Erdoğan, İstiklal Caddesi'nde düzenlenen Hakkâri mitingine katılarak konuşma yaptı. Cumhurbaşkanı Erdoğan konuşmasında, "Türk, Kürt, Zaza, Arap, Alevi, Sünni ayrımı yapmadan 85 milyonun her bir ferdini samimiyetle bağrımıza basıyoruz" dedi.



MART 14 2024

İstanbul

14 Mart Tıp Bayramı iftar programı

Cumhurbaşkanı Recep Tayyip Erdoğan, 14 Mart Tıp Bayramı dolayısıyla Haliç Kongre Merkezi'nde düzenlenen iftar programına katıldı. Cumhurbaşkanı Erdoğan, 14 Mart Tıp Bayramı dolayısıyla düzenlenen iftar programında yaptığı konuşmada, "Ülkemizi, dünyanın en kapsayıcı sosyal güvenlik sistemiyle, en etkin sağlık hizmetlerinin sunulduğu bir ülke konumuna getirdik. İnsanımızın sosyal ve ekonomik statüsünden bağımsız olarak en iyi sağlık hizmetini alabilmesi için gereken her türlü adımı attık" dedi.



MART 15 2024

Van

Van mitingi

Cumhurbaşkanı ve AK Parti Genel Başkanı Recep Tayyip Erdoğan, Beşyol Meydanı'nda düzenlenen Van mitinginde vatandaşlara hitap etti. Cumhurbaşkanı Erdoğan konuşmasında, "Bizim milletimize verdiğimiz her sözün, ortaya koyduğumuz her vizyonun ve programın gerisinde, ülkemize kazandırdığımız eserler ve hizmetler bulunuyor. Her bir şehrimiz ve her bir insanımız, bu eserlerden ve hizmetlerden payına düşeni almıştır. Bu anlayışla Van'a da son 21 yılda, güncel rakamlarla yaklaşık 168 milyar lira kamu yatırımı yaptık" dedi.



MART 16 2024

Erzurum

Erzurum mitingi

Cumhurbaşkanı ve AK Parti Genel Başkanı Recep Tayyip Erdoğan, Erzurum mitinginde vatandaşlarla buluştu. Cumhurbaşkanı Erdoğan, Erzurum mitinginde yaptığı konuşmada, "Erzurum'a 21 yılda güncel rakamlarla 173 milyar liralık kamu yatırımı yaptık" dedi.



MART 16 2024

İstanbul

Türkiye Yüzyılı'nın Emekçileri iftar programı

Cumhurbaşkanı Recep Tayyip Erdoğan, Haliç Kongre Merkezi'nde düzenlenen Türkiye Yüzyılı'nın Emekçileri İftar Programı'na katıldı. Cumhurbaşkanı Erdoğan programda yaptığı konuşmada, "Devletimizin deprem bölgesiyle ilgili yükümlülükleri azaldıkça, artan kaynağı emeklilerimiz ve çalışanlarımız başta olmak üzere milletimizin istifadesine sunmaya devam edeceğiz. Bunun yanında enflasyonu yeniden tek haneli rakamlara düşürerek, tüm toplum kesimlerinde daha kalıcı refah artışı sağlayacağız" dedi.



MART 17 2024

İstanbul

Kadim Dostlar İftar Programı

Cumhurbaşkanı Recep Tayyip Erdoğan, İstanbul'da gerçekleştirilen Kadim Dostlar İftar Programı'na katıldı. Cumhurbaşkanı Erdoğan programda yaptığı konuşmada, "Ülkemizin daha da güçlenmesi için mücadele ederken İslam dünyasında vahdet bilincinin kökleşmesi için de çabalarımızı yoğunlaştıracağız" ifadelerini kullandı.



MART 18 2024

Ankara

Atatürk Cumhuriyet Kulesi Açılış Töreni

Cumhurbaşkanı Recep Tayyip Erdoğan, Keçiören'de Atatürk Cumhuriyet Kulesi Açılış Töreni'ne katıldı. Cumhurbaşkanı Erdoğan, Atatürk Cumhuriyet Kulesi Açılış Töreni'nde yaptığı konuşmada, "Türkiye, son 21 yılındaki tüm atılımlarını eser ve hizmet siyasetiyle gerçekleştirmiştir. Demokrasi ve kalkınma hamlelerimizden istifade etmeyen ne tek karış vatan toprağı ne herhangi bir fert vardır" dedi.



MART 17 2024

Konya

Konya mitingi

Cumhurbaşkanı ve AK Parti Genel Başkanı Recep Tayyip Erdoğan, Kılıçarslan Meydanı'nda düzenlenen Konya mitingine katılarak konuşma yaptı. Cumhurbaşkanı Erdoğan yaptığı konuşmada, "Ülkenin asırlık ihmallerin ürünü altyapı eksiklerini tamamlamak için gece gündüz çalıştık. Şehirlerimiz başta olmak üzere, vatan topraklarının her karışını yatırımlarla, eserlerle donattık. Diğer yandan, Cumhuriyet tarihi boyunca yaşadığımız demokrasi, hak, özgürlük ihlallerini telafi edecek reformları hayata geçirdik" dedi.



MART 18 2024

Çanakkale

18 Mart Şehitleri Anma Günü ve Çanakkale Deniz Zaferi'nin 109. Yıl Dönümü Töreni

Cumhurbaşkanı Recep Tayyip Erdoğan, törende yaptığı konuşmada "Türkiye Yüzyılı'nın inşasında Çanakkale'de yazılan destandan alacağımız çok önemli dersler olduğuna inanıyoruz. Birliğimize, beraberliğimize, kardeşliğimize sıkı sıkıya sahip çıktığımızda yedi düvel üzerimize gelse yıkılmayacağımızın ispatı olan Çanakkale ruhu, yolumuzu aydınlatmaya hep devam edecek" dedi.



MART 18 2024

Ankara

Mehmetçiklerle iftar programı

Cumhurbaşkanı Recep Erdoğan, 4. Kolordu Komutanlığında düzenlenen iftar programında Mehmetçiklerle bir araya geldi. Cumhurbaşkanı Erdoğan, askerler ile iftar programında yaptığı konuşmada, "Şehit kanlarıyla sulanmış kendi öz yurdumuzda hür, başı dik, onurlu ve huzurlu bir şekilde yaşamak istiyorsak; oyunları bozmaya, hain emelleri kursaklarda bırakmaya devam etmekten başka çaremiz yoktur. Bu bakımdan, 'güçlü bir orduya' sahip olmak, bizim için tercihten öte mecburiyettir" dedi.



MART 19 2024

Hatay

Deprem Konutları Kura ve Anahtar Teslim Töreni

Deprem Konutları Kura ve Anahtar Teslim Töreni'ne canlı bağlantı ile katılan Cumhurbaşkanı Recep Tayyip Erdoğan, "Millet ve devlet olarak, canımızdan bir parça olarak gördüğümüz deprem bölgesinin ve depremzedelerimizin yaralarının bir an önce sarılması için gece gündüz çalıştık. Biz sadece depremin yıktıklarını yerine koymakla kalmıyoruz. Şehirlerimizi, konutları ve işyerleri yanında, caddeleriyle, meydanlarıyla, üretim ve istihdam altyapısıyla yeni baştan tasarlıyoruz" dedi.



MART 19 2024

Ankara

Mamak Toplu Açılış Töreni

Cumhurbaşkanı Recep Tayyip Erdoğan, Mamak'ta toplu açılış törenine katıldı. Cumhurbaşkanı Erdoğan törende yaptığı konuşmada, "Mamak'ın eski görünümünden kurtulması ve bir daha geriye düşmemesi için her alanda önemli atılımlar gerçekleştirdik. Böylece Mamak, hizmet ve eser siyasetimizin Ankara'daki sembollerinden biri hâline dönüştü" dedi.



MART 20 2024

Isparta

Isparta mitingi

Cumhurbaşkanı ve AK Parti Genel Başkanı Recep Tayyip Erdoğan, 15 Temmuz Cumhuriyet ve Demokrasi Meydanı'nda gerçekleştirilen Isparta mitinginde vatandaşlara hitap etti. Cumhurbaşkanı Erdoğan mitingde yaptığı konuşmada, "Güven ve istikrar iklimini muhafaza ederek, diğer faktörler ne olursa olsun, ülkemizin hedeflerinden sapmasına asla izin vermedik. Bugün de aynı anlayışla hareket ediyoruz. Dışarıda ve içeride ne yaşarsak yaşayalım, milletimizin işini, aşını, huzurunu, güvenliğini koruma kararlılığımızdan asla geri adım atmıyoruz" dedi.



MART 19 2024

İstanbul

Arnavutköy-İstanbul Havalimanı Metrosu Açılış Töreni

Cumhurbaşkanı Recep Tayyip Erdoğan, Arnavutköy-İstanbul Havalimanı Metrosu Açılış Töreni'ne canlı bağlantı ile katıldı. Cumhurbaşkanı Erdoğan töremde yaptığı konuşmada, "Bugün hizmete verdiğimiz eserle birlikte, sadece havalimanımızın açılmasından bu yana İstanbul'a 162 kilometreye yakın raylı sistem kazandırdık. Şehrimizdeki raylı sistem ağının toplam mesafesi ise 362 kilometreyi buldu. Daha önemlisi, bu raylı sistemlerin büyük bölümü Ulaştırma ve Altyapı Bakanlığımız tarafından yapıldı" dedi.



MART 19 2024

Ankara

Şoför esnafıyla iftar programı

Cumhurbaşkanı Recep Tayyip Erdoğan, ATO Congresium'da düzenlenen iftar programında şoför esnafıyla bir araya geldi. Cumhurbaşkanı Erdoğan, yaptığı konuşmada, "Bölünmüş yol uzunluğumuzu 6 bin 100 kilometreden 29 bin 373 kilometreye, otoyol uzunluğumuzu bin 714 kilometreden 3 bin 726 kilometreye, köprü ve viyadük uzunluğumuzu 311 kilometreden 774 kilometreye, kara yolu tünel sayımızı 83'den 495 adede çıkartarak ulaştırma alanında büyük bir dönüşüme imza attık" dedi.



MART 20 2024

Ankara

Şehit Hulusi Elçi'nin ailesine başsağlığı mesajı

Cumhurbaşkanı Recep Tayyip Erdoğan, Pençe-Kilit Operasyonu bölgesinde, bölücü terör örgütü mensuplarınca yapılan sızma ve saldırı girişiminde şehit olan Tabip Teğmen Hulusi Elçi'nin ailesine mesaj göndererek, başsağlığı dileklerini iletti.



Burdur mitingi

Cumhurbaşkanı ve AK Parti Genel Başkanı Recep Tayyip Erdoğan, Cumhuriyet Meydanı'nda düzenlenen Burdur mitingine katıldı. Cumhurbaşkanı Erdoğan mitinginde yaptığı konuşmada, "Çalışanımızı, memurumuzu, emeklimizi enflasyona ezdirmeme ilkemize her şart altında bağlıyız. Ama asıl amacımız, kalıcı refah artışını sağlamaktır" dedi.



Kilis mitingi

Cumhurbaşkanı ve AK Parti Genel Başkanı Recep Tayyip Erdoğan, Cumhuriyet Meydanı'nda düzenlenen Kilis mitingine katıldı. Cumhurbaşkanı Erdoğan mitingde yaptığı konuşmada, "Bizim birinci önceliğimiz deprem bölgesinin yeniden ayağa kaldırılmasıdır. 14 milyon insanı etkileyen, 11 şehrimizin 124 ilçesindeki 7 bin mahalle ve köyünde ağır yıkıma yol açan depremin yaralarını hızla sarıyoruz" dedi.



Çankırı mitingi

Cumhurbaşkanı ve AK Parti Genel Başkanı Recep Tayyip Erdoğan, Çankırı Belediye Meydanı'nda düzenlenen Çankırı mitinginde vatandaşlara hitap etti. Cumhurbaşkanı Erdoğan mitingde yaptığı konuşmada, "Savunma sanayinde her gün yeni bir başarıya imza atıyoruz. Bir dönem tabanca bile yapamıyorken bugün kendi gemimizi, tankımızı, füzemizi, savaş uçağımızı imal eder hâle geldik" dedi.



Kayseri mitingi

Cumhurbaşkanı ve AK Parti Genel Başkanı Recep Tayyip Erdoğan, Cumhuriyet Meydanı'nda düzenlenen Kayseri mitinginde vatandaşlara hitap etti. Cumhurbaşkanı Erdoğan mitingde yaptığı konuşmada, "Türkiye'yi, Cumhuriyet tarihinin en güçlü siyasi, ekonomik, askerî, sosyal seviyesine çıkardık. Bir yandan asırlık ihmallerle biriken altyapı eksikliklerimizi tamamladık, diğer yandan milletimizi hak ve özgürlük özlemleriyle buluşturduk" dedi.



Karabük mitingi

Cumhurbaşkanı ve AK Parti Genel Başkanı Recep Tayyip Erdoğan, Karabük'te düzenlenen mitinge katılarak konuşma yaptı. Cumhurbaşkanı Erdoğan mitingde yaptığı konuşmada, "Bizim siyasetimiz eser ve hizmet siyasetidir. Bizim ne köken istismarıyla ne mezhep-meşrep istismarıyla ne ideolojik saplantılarla işimiz olmaz. Bizim davamız, medeniyetimizden ve tarihimizden aldığımız ilhamla, Türkiye Yüzyılı'nı inşa etme davasıdır" dedi.



Büyük Ankara mitingi

Cumhurbaşkanı ve AK Parti Genel Başkanı Recep Tayyip Erdoğan, Başkent Millet Bahçesi'nde düzenlenen Büyük Ankara Mitingi'ne katıldı. Cumhurbaşkanı Erdoğan mitingde yaptığı konuşmada, "Ankara'yı, altyapısıyla, üstyapısıyla, Türkiye Yüzyılı'na hazırlamayı vadediyoruz" dedi.



MART 23 2024

Ankara

Şehit Furkan Bor'un ailesine başsağlığı mesajı

Cumhurbaşkanı Recep Tayyip Erdoğan, Şişli'de meydana gelen trafik kazasında ağır yaralanan ve tedavi gördüğü hastanede şehit olan polis memuru Furkan Bor'un ailesine mesaj göndererek, başsağlığı dileklerini iletti.



MART 23 2024

İstanbul

Her Anında Hep Yanında İstanbul iftar buluşması

Cumhurbaşkanı Recep Tayyip Erdoğan Haliç Kongre Merkezi'nde düzenlenen "Her Anında Hep Yanında İstanbul İftar Buluşması"na katıldı. Yaptığı konuşmada, "İnsanlıktan nasibini almamış terör devleti İsrail; tam 168 gündür Gazzeli kardeşlerimizi çocuk, kadın, yaşlı, sivil demeden alçakça katlediyor, İkinci Dünya Savaşı'ndakilerden daha vahşi bir soykırım uyguluyor. Birleşmiş Milletler başta olmak üzere, uluslararası kurum ve kuruluşlar ise İsrail yönetiminin bu barbarlığını, basit tepkiler dışında sadece seyrediyor" dedi.



MART 24 2024

Şehit Abdulkadir Akıncı'nın ailesine başsağlığı mesajı

Cumhurbaşkanı Recep Tayyip Erdoğan, Bahar Kalkanı Harekât bölgesinde araç kazasında yaralanan ve kaldırıldığı hastanede şehit olan Tankçı Sözleşmeli Er Abdulkadir Akıncı'nın ailesine bir mesaj göndererek, başsağlığı dileklerini iletti.



MART 24 2024

İstanbul

Yeniden Büyük İstanbul mitingi

Cumhurbaşkanı ve AK Parti Genel Başkanı Recep Tayyip Erdoğan, Atatürk Havalimanı'nda düzenlenen Yeniden Büyük İstanbul Mitingi'ne katılarak konuşma yaptı. Cumhurbaşkanı Erdoğan mitingde yaptığı konuşmada, "2002'de Türkiye'yi yönetme sorumluluğunu üstlenirken hangi gayeyle hareket ediyorsak, bugün de aynı prensiplere bağlıyız. Tüm renkleriyle, tüm farklılıklarıyla, güzellikleriyle Türkiye'yi kucaklayan bir anlayışla 85 milyona aşkla hizmet ediyoruz" dedi.



MART 25 2024

Tokat

Tokat mitingi

Cumhurbaşkanı ve AK Parti Genel Başkanı Recep Tayyip Erdoğan, Hüseyin Akbaş Spor Salonu önünde düzenlenen Tokat mitinginde vatandaşlara hitap etti. Cumhurbaşkanı Erdoğan mitingde yaptığı konuşmada "Siyaset yolunda, hizmet yolunda iş lazımdır, eser lazımdır, proje lazımdır, en önemlisi istikamet lazımdır. Bizim siyasetimizin merkezinde milletimiz vardır" dedi.



MART 25 2024

Çorum

Çorum mitingi

Cumhurbaşkanı ve AK Parti Genel Başkanı Recep Tayyip Erdoğan, Kadeş Barış Meydanı'nda düzenlenen Çorum mitingine katıldı. Cumhurbaşkanı Erdoğan, mitingde yaptığı konuşmada, "'Kelebek ömürlü' geçici rahatlamalardan ziyade, milletimizin tüm fertlerinin refahını kalıcı olarak artırmayı hedefliyoruz. Daha önce nasıl enflasyonu tek haneli rakamlara biz indirdiysek, aynısını yine biz başaracağız" dedi.



MART 26 2024

Aksaray

Aksaray mitingi

Cumhurbaşkanı ve AK Parti Genel Başkanı Recep Tayyip Erdoğan, 15 Temmuz Millî İrade Meydanı'nda düzenlenen Aksaray mitinginde vatandaşlara hitap etti. Cumhurbaşkanı Erdoğan, konuşmasında, "Dünyanın her yerinde olduğu gibi ülkemizde de can yakan enflasyonun yol açtığı hayat pahalılığıyla boğuşuyoruz. Çalışanlarımızın ve emeklilerimizin alım güçlerindeki düşüşü telafi etmek için sürekli yeni adımlar atıyoruz" dedi.



MART 26 2024

Yozgat

Yozgat Mitingi

Cumhurbaşkanı ve AK Parti Genel Başkanı Recep Tayyip Erdoğan, Cumhuriyet Meydanı'nda düzenlenen Yozgat mitingine katıldı. Cumhurbaşkanı Erdoğan mitingde yaptığı konuşmada, "Mücadelemizi, Türkiye'yi dünyanın en büyük 10 ekonomisi arasına yükseltinceye kadar sürdüreceğiz" dedi.



MART 26 2024

Ankara

Belçika'da terör örgütü PKK yandaşlarının saldırdığı Efe Tapmaz ile telefon görüşmesi

Cumhurbaşkanı Recep Tayyip Erdoğan, Belçika'da terör örgütü PKK yandaşlarının saldırısı sonucu yaralanan 16 yaşındaki Efe Tapmaz'ı telefonla arayıp "geçmiş olsun" dileklerini iletti. Yaralı gençten olaya ilişkin de bilgi alan Cumhurbaşkanı Erdoğan, resmi makamlar da Büyükelçiliğimiz tarafından konunun takip edildiğini bildirdi.



MART 27 2024

Diyarbakır

Diyarbakır mitingi

Cumhurbaşkanı ve AK Parti Genel Başkanı Recep Tayyip Erdoğan İstasyon Meydanı'nda düzenlenen Diyarbakır mitinginde halka hitap etti. Cumhurbaşkanı Erdoğan konuşmasında, "Türkiye'ye 40 yıl boyunca terörle bedel ödetildi, bir 40 yıl daha buna tahammülümüz yok" dedi.



MART 27 2024

Batman

Batman mitingi

Cumhurbaşkanı ve AK Parti Genel Başkanı Recep Tayyip Erdoğan Batman Valiliği önünde düzenlenen Batman mitinginde konuşma yaptı. Cumhurbaşkanı Erdoğan konuşmasında Cumhurbaşkanı Erdoğan, Batman mitinginde yaptığı konuşmada, "Devletimizin bekasına, milletimizin canına kasteden tüm terör örgütlerine karşı başarılı bir mücadele yürüttük. Bölücü örgütün topraklarımızdaki varlığı bitme noktasına geldi" dedi.



MART 28 2024

Bursa Kocaeli

Bursa ve Kocaeli mitingi

Cumhurbaşkanı ve AK Parti Genel Başkanı Recep Tayyip Erdoğan, Bursa ve Kocaeli'nde düzenlenen mitinglere katılarak vatandaşlara hitap etti

Mart ayı, 147 ülkenin katılımıyla gerçekleşen Antalya Diplomasi Forumu'yla başladı. Savunma Sanayii'ndeki atılımları hız kesmeden devam eden Türkiye'de, ilk askerî turbofan motoru TF-6000 başarıyla çalıştırılarak Millî Muharip Uçak KAAN için planlanan yerli motora giden yolda büyük bir adım atıldı. 11 ayın sultanı Ramazan başlarken 18 Mart Şehitleri Anma Günü ve Çanakkale Deniz Zaferi'nin 109. yıl dönümünde Şehitler Abidesi'nde tören düzenlendi. İşitme Engelliler Olimpiyatları ve Down Sendromlular Dünya Spor Oyunları'na ev sahipliği yapan ülkemizde Mart 2024'te yaşananların kısa bir özeti...

Yurt İçi

Türkiye gündemi kronolojisi



1 Mart 2024 Antalya Diplomasi Forumu (ADF), 147 ülkeden 19 devlet başkanı, 73 bakan ve 57 uluslararası temsilci olmak üzere 4 bin 500'e yakın katılımcıyla Antalya'da düzenlendi. Bu yıl üçüncüsü düzenlenen forumun ana teması "Krizler Döneminde Diplomasiyi Öne Çıkarmak" olarak belirlendi.



2 Mart 2024 Antalya Şehir Hastanesi ve Bağlantı Yolları Açılış Töreni düzenlendi. Kepez ilçesinde 372 bin 917 metrekare arazi üzerine inşa edilen ve 4 hastaneden oluşan sağlık kompleksi 1500 yatak, 246 yoğun bakım yatağı, 43 ameliyathane ve 300 poliklinikle hizmet verecek.



2 Mart 2024 Şubat ayı dış ticaret rakamları açıklandı. Buna göre Şubat 2024'te, ihracat geçen yılın aynı dönemine göre yüzde 13,6 artışla 21 milyar 86 milyon dolar oldu ve Cumhuriyet tarihinin en yüksek şubat ayı ihracat rakamına ulaştı.



2 Mart 2024 Dünyadaki engellilere yönelik üç büyük kapsamlı spor etkinliğinden biri olan İşitme Engelliler Olimpiyatları'nın 20.'si Erzurum'da başladı. 10 gün süren oyunlarda 30'dan fazla ülke ve bölgeden 500'ü aşkın sporcu, Alp disiplini, kayaklı koşu, curling, snowboard, satranç ve futsal olmak üzere altı dalda yarıştı.



5 Mart 2024 8. Ulusal Antarktika Bilim Seferi'ni gerçekleştiren 24 kişilik ekip Türkiye'ye döndü. 27 Ocak'ta İstanbul'da başlayan Sekizinci Ulusal Antarktika Bilim Seferi 2 Mart itibarıyla tamamlanmıştı. Seferde 20 Türk bilim insanıyla İspanya'dan 2, Bulgaristan'dan ve Amerika Birleşik Devletleri'nden birer araştırmacı olmak üzere 24 kişilik sefer ekibi projelerini gerçekleştirdi.



6 Mart 2024 15 yaşındaki Türk satranç oyuncusu Ediz Gürel Prag Satranç Festivali'nde zorlu rakiplerin mağlup ederek şampiyonluğu elde etti ve Türkiye'nin en genç Büyük Usta (GM) unvanı kazanan sporcusu oldu.



9 Mart 2024 Herkes İçin Spor Federasyonu tarafından, Gençlik ve Spor Bakanlığının 2024 Hareketlilik Yılı Etkinlikleri kapsamında, İstanbul'da 1653 bisikletle "Dünyanın En Uzun Bisiklet Hattı" oluşturularak Guinness Rekorlar Kitabı'na girildi.



9 Mart 2024 Savunma Sanayii Başkanlığı (SSB) himayesinde başlatılan proje kapsamında, Türkiye'nin ilk askerî turbofan motoru TF-6000 başarıyla çalıştırıldı. Türkiye'nin en güçlü motoru olan TF-6000, test sürecinin ardından KIZILELMA ve ANKA-3'e güç verecek ve Millî Muharip Uçak KAAN için planlanan yerli motora giden yolu açacak.



10 Mart 2024 İstanbul'da "Bakırköy Sahil-Bahçelievler-Güngören-Bağcılar Kirazlı Metro Hattı Açılış Töreni" gerçekleştirildi. 8,4 kilometre uzunluğuna sahip hattaki 7 istasyonda toplam 105 bin metrekare kapalı alan ve çevre düzenlemesi yer alırken, tren saatte 80 kilometre hıza ulaşabiliyor.

11 Mart 2024 11 ayın sultanı ramazan başladı. Ramazanın ilk orucu için sahura kalkılırken akşam ezanının okunmasının ardından Müslümanlar ilk iftarlarını yaptılar. Türkiye'de ilk iftar Iğdır'da 18.13'te, son iftar ise Çanakkale'de 19.24'te yapıldı.



12 Mart 2024 Savunma Sanayii Başkanlığı himayelerinde başlatılan ve Roketsan sorumluluğunda yürütülen proje kapsamında tasarlanan MİDLAS Millî Dikey Atım Lançer Sistemi'nin TCG İSTANBUL Firkateyni'nden ilk atışlı testi, başarıyla gerçekleştirildi. Testte, HİSAR-D füzesi kullanıldı.





18 Mart 2024 18 Mart Şehitleri Anma Günü ve Çanakkale Deniz Zaferi'nin 109. yıl dönümü dolayısıyla Gelibolu Yarımadası'ndaki Şehitler Abidesi'nde tören düzenlendi. Cumhurbaşkanı Recep Tayyip Erdoğan ve TBMM Başkanı Numan Kurtulmuş'un da katıldığı törenlerde Kur'ân-ı Kerîm okundu ve şehitlerimiz için dua edildi.



18 Mart 2024 Çanakkale'de 18 Mart Şehitleri Anma Günü ve Çanakkale Deniz Zaferi'nin 109. yıl dönümü etkinlikleri kapsamında fener alayı düzenlendi. Cumhuriyet Meydanı'ndan başlayan yürüyüşe katılan binlerce kişi Türk bayrağı ve meşaleler eşliğinde, "şehitler ölmez, vatan bölünmez" sloganları atarak yürüyüşü tamamladı.



18 Mart 2024 Ankara Keçiören'de Atatürk Cumhuriyet Kulesi Açılış Töreni gerçekleştirildi. İçerisinde sanat galerisi, kütüphane, spor salonu, alışveriş merkezi, nikah salonu, uzay terası ve bilim merkezinin yanı sıra kafe ile restoran da bulunan kule aynı zamanda 197 metre yüksekliğiyle de Ankara'nın en yüksek binası olma özelliğini taşıyor.



19 Mart 2024 Depremden etkilenen 11 ilde Deprem Konutları Kura ve Anahtar Teslim Töreni gerçekleşti. Yapımı tamamlanan 30 bin 723 konut kura ile hak sahiplerine teslim edildi.

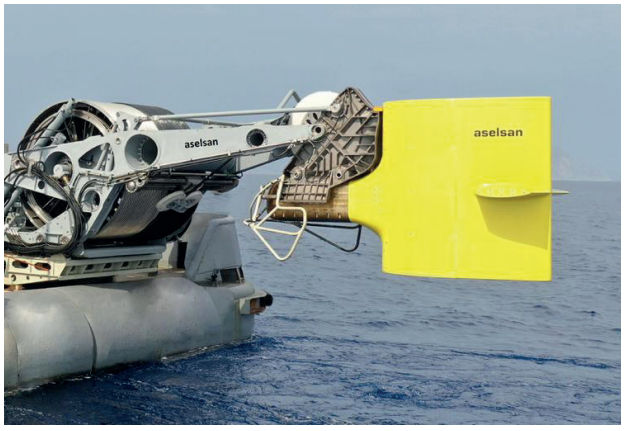

19 Mart 2024 ASELSAN, Türkiye'nin ilk ufuk ötesi denizaltı savunma harbi sonarı DÜFAS'ı geliştirdi. Tamamen özgün tasarımla geliştirilen sistem, aktif ve pasif sonar yetenekleri, uzun mesafelerden denizaltı ve torpido tespit yeteneği, 360 derece tüm yönlü yayın kabiliyeti gibi özellikleri barındırıyor.



19 Mart 2024 Arnavutköy-İstanbul Havalimanı Metrosu Açılış Töreni gerçekleştirildi. 14 km uzunluğunda ve 4 istasyondan oluşan metro hattı Arnavutköy, İstanbul Havalimanı arasını 8 dakikaya düşürüyor.



25 Mart 2024 Cumhurbaşkanı Recep Tayyip Erdoğan, Cumhurbaşkanlığı Külliyesinde düzenlenen Devlet Korumasındaki Çocuklarla İftar Programı'na katıldı. Cumhurbaşkanı Erdoğan programda yaptığı konuşmada, "Ülkemiz nüfusunun yaklaşık 23 milyonunu oluşturan çocuklarımızın her biri, devlet ve onun yöneticileri olarak bizlerin sorumluluğu altındadır. Doğum öncesinden başlayarak, çocuklarımızın sağlığından eğitimine her ihtiyacını karşılamak için gece gündüz çalışıyoruz" dedi.



20 Mart 2024 2. Down Sendromlular Dünya Spor Oyunları Antalya'da düzenlendi. 33 ülkeden 488 sporcunun mücadele edeceği oyunlar futsal, basketbol, atletizm, yüzme, jimnastik, judo, tenis ve masa tenisi olmak üzere 8 ayrı branşta gerçekleştirildi.



24 Mart 2024 5 SMK (Süper Mushshak) uçağı 2'nci Ana Jet Üs Komutanlığı envanterine katıldı ve ilk uçuş faaliyetleri düzenlendi.



25 Mart 2024 Türkiye İstatistik Kurumu, "İşgücü İstatistikleri 2023" verilerini açıkladı. İstihdam edilenlerin sayısı 2023 yılında bir önceki yıla göre 880 bin kişi artarak 31 milyon 632 bin kişi, istihdam oranı ise 0,8 puan artarak yüzde 48,3 oldu. İşgücü 2023 yılında bir önceki yıla göre 562 bin kişi artarak 34 milyon 896 bin kişi, işgücüne katılma oranı ise 0,2 puan artarak yüzde 53,3 olarak gerçekleşti.



Kalkınma

Türkiye'nin bölgesel kalkınma hamlesinin kilit aktörü

Kalkınma Ajansları



Bölgeler arası gelişmişlik farklarının giderilerek gelişmişliğin dengeli bir yapıya kavuşturulması, bölgesel ve yerel kalkınmanın hızlandırılması ve sürdürülebilir bir gelişmenin sağlanması amacıyla uluslararası, ulusal ve yerel düzeyde projeler yürüten Türkiye, bölgesel kalkınmada güçlü politikalarına yeni ve bütüncül bir perspektifle devam ediyor.

Ülkemizde topyekûn kalkınmanın sağlanması ve bölgesel kalkınmanın daha dengeli bir şekilde gerçekleştirilmesine yönelik yürütülen çalışmalarda ulusal koordinasyonu Sanayi ve Teknoloji Bakanlığı Kalkınma Ajansları Genel Müdürlüğü sağlıyor. Bu görevin icrası amacıyla yerelde kalkınma ajansları ve Bölge Kalkınma İdaresi Başkanlıkları olmak üzere iki önemli kurumsal yapı bulunuyor. Ayrıca, tematik bölgesel kalkınma programları da bölgesel kalkınma politikasının önemli bir aracı olarak ön plana çıkıyor.

Bölgesel kalkınmanın yönetişimindeki başat yerel kurumsal aktörler olan kalkınma ajansları; kamu kesimi, özel kesim ve sivil toplum kuruluşları arasındaki iş birliğini geliştirmek, kaynakların yerinde ve etkin kullanımını sağlamak ve yerel potansiyeli harekete geçirmek suretiyle Cumhurbaşkanınca belirlenen politikalarla uyumlu olarak bölgesel gelişmeyi hızlandırmak, gelişmenin sürdürülebilirliğini sağlamak, bölgeler arası ve bölge içi gelişmişlik farklarını azaltmak üzere görev yapıyor. Bu görev çerçevesinde ülkemiz genelinde 26 Düzey II bölgesinde faaliyet göstermekte olan Kalkınma Ajansı bulunuyor.

Sanayi ve Teknoloji Bakanlığının 2024 Performans Programı uyarınca bölgesel kalkınma amaçlı fonların güçlendirilmesi ve sosyal gelişmenin hızlandırılması, ulusal ve yerel düzeyde bölgesel kalkınma uygulamalarının etkinliği artırılması amaçlarıyla 2024-2028 dönemi merkezî düzeyde Bölgesel Gelişme Ulusal Stratejisi, yerel düzeyde ise bölge planları uygulanacak. Buna göre bölgesel gelişme çalışmalarına yeni ve bütüncül bir perspektif kazandırılarak ulusal ve yerel düzeyde bölgesel kalkınma uygulamalarının etkinliğinin artırılması hedefleniyor.

Bölgesel kalkınmanın koordinasyonu ve desteklenmesi amacıyla 2023 yılında 1.4 milyar TL olarak gerçekleşen bütçe 2024 yılı için iki katına çıkarılarak toplam 2 milyar 980 milyon TL olarak belirlendi. 2025'te bu miktarın 3 milyar 654 milyon TL'ye ve 2026'da 4 milyar 135 milyon TL'ye ulaşacağı öngörülüyor.

Merkezî bütçeden ayrılan pay 2024'te bir buçuk katına ulaştı

Kalkınma ajanslarının gelir kaynakları merkezî bütçeden aktarılan ödeneklerin yanında belediyeler, il özel idareleri ile sanayi ve ticaret odalarının yerel katkı paylarından



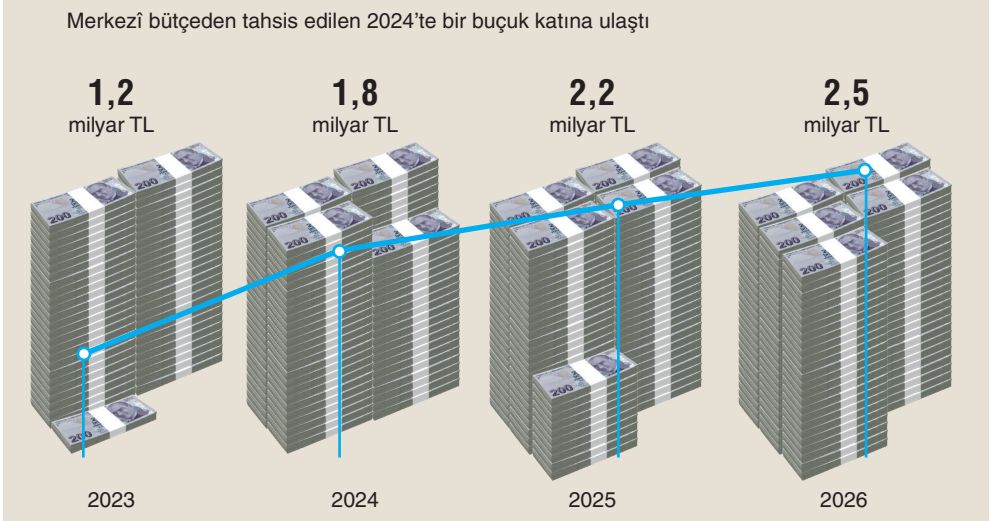

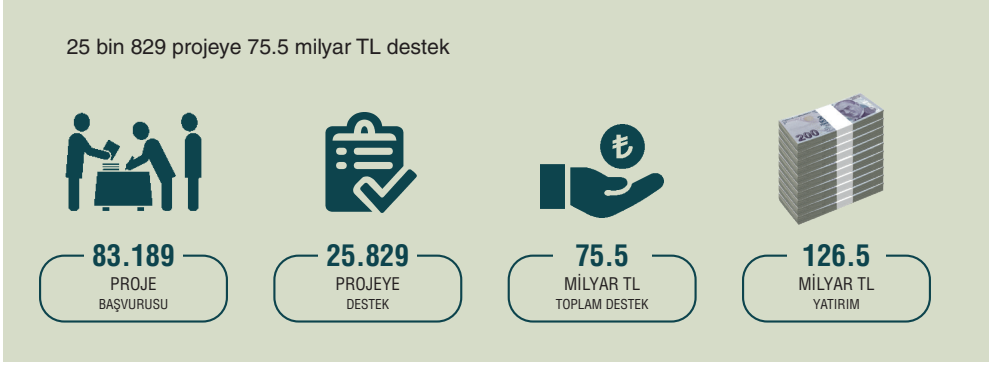

oluşuyor. Gelir dağılımında en büyük pay (%54) merkezî ödenek olarak aktarılan kaynak olurken, yerel paylar toplam gelirin %46'sına tekabül ediyor. Yerel katkı payında da en büyük payı belediyelerden aktarılan kaynaklar oluşturuyor.

Kalkınma ajanslarına, yıllar içinde merkezî bütçeden toplamda ayrılan kaynak 6,3 milyar TL'ye, belediyeler, il özel idareleri ile Sanayi ve Ticaret Odaları'nın yerel katkı payı olarak aktarılan kaynak ise 5,4 milyar TL 'ye ulaştı.

Merkezî bütçeden kalkınma ajanslarına 2023 yılında 1,2 milyar TL transfer edilmiş, 2024 yılında ise 1,8 milyar TL tahsis edilmiştir. Böylece bütçeden ayrılan pay geçen yıla göre bir buçuk kat arttırılırken, 2025 için 2,2 milyar TL, 2026 için de 2,5 milyar TL bütçe belirlendi.

25 bin 829 projeye 75,5 milyar TL destek

Kalkınma ajanslarına kuruluşundan bu yana yararlanıcılar tarafından 83 bin 189 proje başvurusu yapıldı, 25 bin 829 proje desteklenmeye hak kazandı. Ajanslar desteklenen projelere geçmişten günümüze kadar 2024 yılı fiyatlarıyla 75,5 milyar TL destek sağladı. Proje yararlanıcılarının eş finansmanıyla toplam 126,5 milyar TL kaynak harekete geçirildi.

Ayrıca, ülkemizde girişimcilik altyapısını güçlendirerek büyüme potansiyeli taşıyan şirketlere sermaye katkısı sağlamaya yönelik olarak Sanayi ve Teknoloji Bakanlığı koordinasyonunda, Türkiye Kalkınma ve Yatırım Bankası A.Ş. ile birlikte Bölgesel Kalkınma Fonu kuruldu. Bölgesel Kalkınma Fonunun 26 Düzey 2 bölgesinde sermaye ihtiyacı olan girişimlere destek olması amacıyla, tüm bölgelerimizde yatırım yapılabilecek şirketlere yönelik çalışma, kalkınma ajansları koordinasyonunda başlatıldı. Bu kapsamda kalkınma ajansları tarafından bölgelerinde gelecek vadeden firmalar tesbit edilerek fon yönetimine bildiriliyor. Bu kapsamda 2024 yılına kadar 250'nin üzerinde şirketle görüşme yapıldı,



Ülkemizdeki kalkınma ajansları haritası.

7 tanesiyle bir sonraki aşamaya geçildi ve iki şirkete yatırım yapıldı.

Bununla birlikte, Sanayi ve Teknoloji Bakanlığı koordinasyonunda faaliyet gösteren 26 Kalkınma Ajansı tarafından, bölgelerindeki girişimcilik altyapısının ve girişimcilik kültürünün geliştirilmesi amacıyla çeşitli destekler sağlanıyor. Bu destekler, girişimcilik merkezleri, kuluçka merkezleri ve hızlandırıcıların kurulması, girişimciliğe destek veren bu yapıların kurumsal kapasitelerinin güçlendirilmesi, eğitim ve mentörlük hizmetlerinin sağlanması, iş planı hazırlama, uluslararasılaşma, pazarlama ya da finansmana erişim gibi konularda danışmanlık sağlanması faaliyetlerini içeriyor.

6 Şubat depremlerinde 1.4 milyar TL proje desteği

6 Şubat 2023 tarihinde meydana gelen depremler sonrasında, olağanüstü hâl ilan edilen illerde Sanayi ve Teknoloji Bakanlığı tarafından "Bölgesel Kalkınma Odaklı Toparlanma Acil Eylem Programı (BOTAP)" ilan edildi.

Program ile depremden etkilenen bölgelerin ekonomik ve sosyal açıdan inşası ve ihyasına yönelik olarak; altyapının ve yaşam kalitesinin hızla iyileştirilmesi, ekonomik toparlanma ve büyümeye yönelik tedbirlerin alınması, sosyal ve kültürel canlanmanın sağlanması, bölgenin afetlere dayanıklılığının artırılması ve benzeri tedbirler kapsamında projeler hayata geçiriliyor. Program kapsamında günümüz itibarıyla toplam bütçesi 2024 yılı fiyatlarıyla yaklaşık 1,4 milyar TL olan 51 proje onaylandı. Şimdiye kadar projelere sağlanan destek miktarı 1,14 milyar TL oldu

Türkiye'nin ilk sosyal etki tahvili uygulaması: "İstanbul Kodluyor" Projesi

İstanbul Kalkınma Ajansı (İSTKA) tarafından Kalkınma Ajansları Genel Müdürlüğü koordinasyonunda "İstanbul Kodluyor" isimli proje ile Türkiye'nin ilk Sosyal Etki Tahvili (SET) uygulaması 2023 yılında başlatıldı. Proje kapsamında 1,25 milyon dolar bütçe ile son 1 yıldır işsiz ya da hiç istihdam edilmemiş 18-35 yaş grubundaki 550 gencin, yazılım alanında eğitilmesi ve istihdama kazandırılması hedefleniyor.

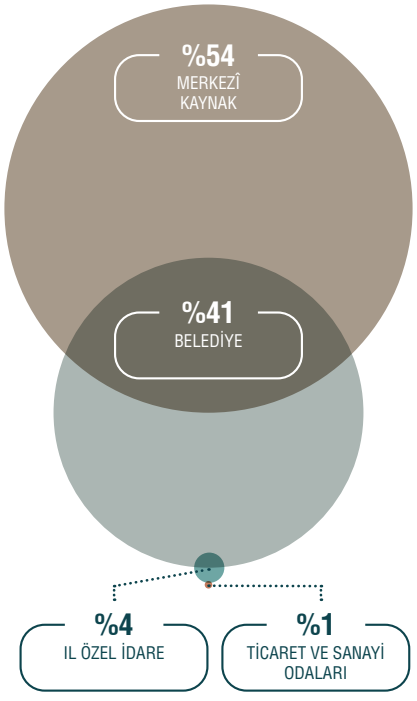

Kalkınma ajansları
2008-2023 yılları arası gelir dağılımı


NO PUSH / İTMEYİN

Türkiye'nin bağımsız savunma sanayi stratejisi çerçevesinde ihtiyaçları millî çözümlerle karşılamaya yönelik yürütülen çalışmalar ve hayata geçirilen projelerde kısa sürede büyük mesafe katedildi. Özellikle millî hava platformları son yıllara damgasını vurdu. 2013 yılında temel eğitim uçağı HÜRKUŞ ile başlayan serüven, insanlı ve insansız hava araçlarıyla atılan adımlar, millî muharip uçak KAAN ile zirveye ulaştı.

Teknoloji

Türkiye Yüzyılı'nda Türk havacılığı altın çağını yaşıyor

Devletler, tarihin her döneminde bağımsızlık ve egemenliklerini devam ettirebilmek için, savunma olgusunu temel bir gereksinim olarak değerlendirip, bu kapsamdaki görevlendirdiği insan gücünü, en iyi teçhizatla ile donatma gayretinde oldular. Günümüz dünyasında savunma gücü için gerekli olan sistem ve teknolojiye ulaşmanın iki temel yöntemi söz konusudur. Bunlardan birincisi, gerekli kaynakları sağlayarak sektörü desteklemek ve böylelikle kendi savunma sanayini oluşturmak, dolayısıyla kendi savunma teknolojisini





üretmektir. İkincisi ise, yalın bir ifadeyle, gerekli teçhizat ve teknolojiyi ithal etmek ve savunma alanındaki ihtiyaçları diğer devletlerden temin etmektir.

Bilim ve teknolojideki hızlı gelişmeler, üretim düzenlerini küresel ölçekte değiştirdi ve gelinen noktada birçok ülke kendi endüstriyel stratejilerini oluşturdu. Durum ABD'de Yapay Zekâ ve Nesnelerin İnterneti, Çin'de Made in China 2025 ve Avrupa'da Endüstri 4.0 isimleri altında oluşturulan stratejilerle, Türkiye'de ise içinde 2023, 2051 ve 2071 gibi tarihî hedefleri barındıran 'Millî Teknoloji Hamlesi' ile çok boyutlu bir girişim olarak karşılık buldu.

Teknoloji alanındaki bu gelişmeler, hayatın her alanında bir dönüşümün gerekliliğini beraberinde getirmenin yanı sıra kritik ve temel gereksinim olan savunma alanına da –savunma doktrin ve paradigmalarını değiştirmek suretiyle– ciddi bir

yansı bıraktı. Nitekim Dördüncü Devrim, savunma politikaları ve sistemlerini, hatta bir bütün olarak savunma olgusunun ekosistemini değiştirdi.

Gelişmiş ülkeler, savunma ve saldırı sistemlerini ileri seviyelere çıkarmak, çatışma durumlarında başarı sergilemek, çatışma alanındaki her türlü muhtemel zayiatı en alt seviyelere indirebilmek hedefiyle dijital ve otonom teknolojilere yatırım yapıyorlar. Diğer yandan savunma alanındaki yatırımlar küresel güç parametrelerini değiştirebilme potansiyeline de sahiptir. Zira üretim, birinci sanayi devriminden bu yana bir ülkenin kapsamlı gücünün tezahürü durumundadır. Günümüzde teknoloji tasarlamak, üretmek ve ihraç etmek bir ülke için bağımsızlığın sembolü durumuna geldi.

Türkiye, tarihinin büyük bir bölümünde, savunma faaliyetleri için gerekli teknolojik sistem ve teçhizatları bahsi geçen ikinci yöntem (ithalat) ile temin etti. Diğer yandan jeostratejik konumu, terör tehdidi, sınır ülkelerdeki çatışma ve savaşlar Türkiye'nin savunma teknolojileri açısından güçlü olmasını zorunlu kıldı. Millî Teknoloji Hamlesi, Türkiye'nin ekonomik ve tek-



29 Ağustos 2013
HÜRKUŞ

Türk Havacılık ve Uzay Sanayii AŞ (TUSAŞ) tarafından geliştirilen Türk Başlangıç ve Temel Eğitim uçağı HÜRKUŞ, ilk uçuşunu 29 Ağustos 2013'te gerçekleştirdi.

Adını, Türk havacılık tarihinin en önemli pilotlarından Vecihi Hürkuş'tan alan uçağın tasarım ve üretiminde tamamen Türk mühendisler çalıştı. İlk uçuşundan bu yana önemli yetenekler kazandırılan ve ihracat başarılarına ulaşan HÜRKUŞ, rakiplerinden üstün bir donanıma ulaştı.

Tandem oturma düzenli, alçak kanatlı, tek motorlu, turboprop eğitim uçağı HÜRKUŞ, temel eğitim ve savaş uçağı dönüşümü arasındaki tüm eğitim kademelerinde kullanılmak ve zorlu operasyonlarda yakın hava desteği görevlerini yerine getirmek üzere, yeni nesil gelişmiş eğitim ve hafif taarruz uçağı olarak üstün performans sağlaması amacıyla tasarlandı. Yeni nesil dijital kokpit, benzersiz yüksek tandem oturma konfigürasyonu, sınıfında en iyi pilot görüşü, uçak içi oksijen üretme sistemi ve yüksek performanslı motora sahip olan HÜRKUŞ, en zorlu görevler için etkin bir çözüm sunuyor.



29 Nisan 2014
Bayraktar TB2

Bayraktar TB2 silahlı insansız hava aracı, keşif ve istihbarat görevleri için orta irtifa-uzun havada kalış süresi sınıfına giren (MALE) insansız hava aracıdır. İlk uçuşunu 29 Nisan 2014'te gerçekleştiren Bayraktar TB2, kısa sürede en fazla ülkeye ihraç edilen İHA/SİHA ünvanına ulaştı. Baykar tarafından geliştirilen Bayraktar TB2, Türk Silahlı Kuvvetleri, Jandarma Genel Komutanlığı ve Emniyet Genel Müdürlüğü bünyesinde 2014'ten bu yana aktif olarak görevde bulunuyor. Türk havacılık tarihinde havada kalma süresi ve irtifa rekoruna sahip Bayraktar TB2 yurt içi ve dışındaki güvenlik operasyonlarında etkin olarak kullanıldı.

Bayraktar TB2, özellikle Karabağ Zaferi ve Ukrayna-Rusya savaşında üstlendiği rollerle "dünya muharebe tarihinde paradigma değiştiren" hava aracı olarak nitelendirildi. Hakkında şarkılar bestelenen Bayraktar TB2 için Ukrayna'ya destek amaçlı çeşitli ülkelerde bağış kampanyaları düzenlendi.



20 Mart 2019
AKSUNGUR

Türk Havacılık Uzay Sanayii AŞ (TUSAŞ) tarafından geliştirilen yüksek faydalı yük kapasitesi ile kesintisiz çok rollü istihbarat, gözetleme, keşif ve taarruz görevleri gerçekleştirme kapasitesine sahip silahlı insansız hava aracıdır. 20 Mart 2019'da ilk uçuşunu gerçekleştiren AKSUNGUR, ANKA platformundan yola çıkılarak 18 ay gibi kısa sürede geliştirilerek Aralık 2020 itibarıyla seri üretime geçildi. Türkiye'de farklı kuvvetlerin envanterine girdi ve kısa sürede Türk savunma sanayiinin ihraç ürünleri arasına girmeyi başardı. Kasım 2023'te ilk kez TEI-PD170 millî motor ile uçuş gerçekleştiren AKSUNGUR, 30.000 ft.'e ulaştı. Millî motorla testlerine devam eden AKSUNGUR, 41 saat havada kalma başarısı elde etti.

nolojik bağımsızlığını kazanma sürecindeki vizyonudur. Türkiye bu vizyon ile küresel rekabetteki rolünü pekiştiriyor ve kritik teknolojilerin üretimi hususunda yankı uyandıran gelişmeler kaydediyor. Böylece ithal eden (pazar) ülkeden, ihraç eden (üretici) ülkeye dönüşme yolunda önemli adımlar atıyor. Bunun en belirgin örnekleri savunma sanayii alanında görülüyor.

Türkiye'nin bağımsız savunma sanayii stratejisi çerçevesinde ihtiyaçların millî çözümlerle karşılanmasına yönelik yürütülen çalışmalar ve hayata geçirilen projelerde kısa sürede büyük mesafe kat edildi. Piyasa değerleri günbegün artan Türk firmaları güçlenmeye devam ediyor ve böylece bağımsızlık politikaları kapsamında Türkiye, teknolojik savunma sistemlerine sahip olma ve bu sistemleri geliştirme çalışmalarında yeni başarılara imza atıyor. Savunma sanayiinde insansız hava araçları (İHA), silahlı insansız hava taşıtları (SİHA), zırhlı muharebe taşıtları, millî piyade tüfekleri, elektronik savaş sistemleri, millî yazılımlar, füzeler, denizaltı ve gemiler gibi birçok üretim gerçekleştirildi. Türk Silahlı Kuvvetleri envanterinin, 2004 yı-



6 Aralık 2019
Bayraktar AKINCI

Bayraktar AKINCI, Baykar tarafından geliştirilen yüksek irtifa uzun dayanıklılık (HALE) sınıfında yer alan taaruzi silahlı insansız hava aracıdır. 6 Aralık 2019'da ilk uçuşunu gerçekleştiren Bayraktar AKINCI TİHA, 29 Ağustos 2021'de Türk Silahlı Kuvvetleri envanterine girdi. AKINCI TİHA'nın her biri farklı motorlara sahip olmak üzere AKINCI A, AKINCI B, AKINCI C adlı üç farklı varyantı üretildi.

Geçen sürede Türk havacılık tarihi açısından rekorlara, ilk uçuşlara imza atan Bayraktar AKINCI TİHA, art arda ihracat başarılarına imza attı. Suudi Arabistan Krallığı Hava ve Deniz Kuvvetleri Komutanlığı envanterinde görev yapacak Bayraktar AKINCI TİHA, bu anlaşma neticesinde Türkiye'nin tek seferde yapılan en büyük havacılık ihracatının gerçekleştirilmesini sağladı.



14 Aralık 2022
Bayraktar KIZILELMA

İnsansız savaş uçağı platformu olan Bayraktar KIZILELMA, 14 Aralık 2022'de ilk kez gökyüzüyle buluştu. Geliştirme ve üretim faaliyetleri Baykar tarafından yürütülen Bayraktar KIZILELMA'nın 2024 yılı içinde seri üretimine geçilmesi planlanıyor.

25 Nisan 2023'te 9. ve 10. test uçuşları gerçekleştirilen Bayraktar KIZILELMA, Bayraktar Akıncı ile birlikte otonom olarak kol uçuşu gerçekleştirdi. Böylece dünyada ilk kez bir taarruzi İHA ile insansız savaş uçağı otonom olarak kol uçuşu gerçekleştirmiş oldu. 27 Nisan-1 Mayıs tarihleri arasında İstanbul'da yapılan Teknofest Havacılık Fuarı'nda yüksek süratte gösteri uçuşları, Bayraktar Akıncı ve SOLOTÜRK'e ait bir gösteri F-16'sı ile otonom kol uçuşları gerçekleştirdi.

Hava-yer görevleriyle beraber yapay zeka kabiliyetiyle hava-hava muharebesi icra edecek olan Bayraktar KIZILELMA'nın, düşük radar kesiti sayesinde sahip olacağı düşük görünürlük ile Türk savunma kuvvetleri için güç çarpanı olacağı öngörülüyor.



25 Nisan 2023
HÜRJET

Türk Havacılık Uzay Sanayii AŞ (TUSAŞ) tarafından geliştirilen ileri seviye jet eğitimi ve yakın hava desteği uçağı HÜRJET, 25 Nisan 2023'te ilk uçuşunu gerçekleştirdi. Uçuş testleri devam eden HÜRJET'in varyantları arasında Hafif Taarruz Uçağı, Jet Eğitim Uçağı, Akrotim Gösteri Uçağı, Harbe Hazırlık Uçağı, Red Aircraft ve Uçak Gemisi versiyonları bulunuyor. Tek motorlu ve tandem kokpitli HÜRJET Jet Eğitim Uçağı, üstün performans özellikleri ile modern savaş uçağı eğitiminde kritik bir rol oynamak üzere tasarlandı. Savaş varyantı HÜRJET-C, geniş görev yelpazesi ve üstün faydalı yük kapasitesi ile muharebe alanlarında önemli bir güç unsuru oluşturuyor.

lında %20'lerde olan yerli ve millîlik oranı günümüzde %80'lere ulaştırıldı.

Türkiye'nin millî hava platformları, son yıllara damgasını vurdu. Böylece Türkiye –özellikle son on yılda geçirdiği dönüşümlerle– havacılık alanında en hızlı gelişen ülkelerden biri oldu. Azerbaycan-Ermenistan ve Ukrayna Rusya arasındaki mücadelelerde kullanılan Türk İHA ve SİHA ürünlerinin gösterdiği başarılar dünyada geniş yankı uyandırdı, TUSAŞ tarafından üretilen Millî Muharip uçağı KAAN ise havacılık sanayiinde gözleri bir kez daha Türkiye'ye çevirdi. 2013 yılında temel eğitim uçağı HÜRKUŞ ile başlayan serüvenle, 10 yıl içinde 9 millî hava platformunun ilk uçuşlarını gerçekleştirmeyi başaran Türk savunma sanayisinde, yerlilik oranının artırılarak ithalat bağımlılığın azaltılması, millî ürünlerle sektördeki ihraç başarılarının artırılması hedefleniyor.



27 Ekim 2023
Bayraktar TB3

Baykar'ın gökyüzüyle buluşturduğu Bayraktar TB3, kısa pistli gemilerden kalkış ve iniş kabiliyetine sahip silahlı insansız hava aracı sistemidir. 27 Ekim 2023'te ilk uçuşunu yapan Bayraktar TB3, TUSAŞ Motor Sanayi AŞ (TEI) tarafından yerli olarak geliştirilen PD-170 motoruyla havalandı. Katlanabilen kanat yapısıyla TCG Anadolu gibi kısa pistli gemilerden kalkış ve iniş kabiliyetine sahip bir insansız hava aracı olmasının yanı sıra taşıdığı yerli akıllı mühimmatlarla operasyon icra etme kabiliyetine de sahip.



28 Aralık 2023
ANKA III

Türk Havacılık Uzay Sanayii AŞ (TUSAŞ) tarafından geliştirilen ve 28 Aralık 2023'te ilk kez gökyüzü ile buluşan ANKA III ilk dikey kuyruksuz turbofan motorlu insansız hava aracı olma özelliğine sahip. Geliştirme çalışmaları devam etmekte olan ANKA III keşif, gözetleme ve istihbarat, farklı hava-yer mühimmatları ile taarruz, hava-hava mühimmatları ile düşman helikopter, pervaneli uçak, İHA'larına angaje olarak av taraması, düşman RF yayımı yapan radar ve hava savunma sistemlerini etkisiz hale getirme, hava ve karada dost kuvvetlere himaye, sinyal ve haberleşme istihbarat, elektronik harp, diğer dost unsurlarla beraber operasyon ve haberleşme rölesi gibi birçok görevi yerine getirebilecek.



21 Şubat 2024
KAAN Millî Muharip Uçak

Millî muharip uçak KAAN, üstün özelliklere sahip beşinci nesil jet muharip uçak projesi olarak Türkiye'nin en önemli teknoloji projeleri arasında yer alıyor. 21 Şubat 2024 tarihindeki ilk uçuşunda 13 dakika havada kalan, 8000 feet irtifaya çıkan ve 230 knot hıza ulaşan KAAN, pilotlar tarafından uçak bilgisayar olarak nitelendiriliyor.

Türk Havacılık Uzay Sanayii AŞ (TUSAŞ) tarafından yürütülen proje ile yeni nesil bir uçakta olması gereken düşük görünürlük, dâhili silah yuvası, yüksek manevra kabiliyeti, artırılmış durumsal farkındalık ve sensör füzyonu gibi teknoloji alanlarındaki kabiliyetlerin kazanılması ile Türkiye'nin; dünyada ABD, Rusya, Çin vb. 5'inci nesil bir muharip uçağı üretebilecek altyapı ve teknolojiye sahip sınırlı sayıdaki ülkeler arasında yerini alacağı öngörülüyor.



Çevre

‘Sıfır atık’ta öncü ülke Türkiye

Sıfır Atık Projesi ile dünya çapında örnek gösterilen Türkiye'nin iklim değişikliğiyle mücadele ve sürdürülebilir kalkınma planlarının desteklenmesi amacıyla Birleşmiş Milletler (BM) Genel Kuruluna sunduğu "Sıfır Atık" girişimine ilişkin kararı 2022 yılında kabul edildi. BM Genel Kurulu aldığı kararla 30 Mart'ı 'Uluslararası Sıfır Atık Günü' ilan etti. Böylece Emine Erdoğan Hanımefendi tarafından başlatılan Sıfır Atık Hareketi'nin, artık küresel bir çevre hareketi olduğu BM Genel Kurulu kararıyla da desteklenmiş oldu.

BM üyesi ülkelerin ve uluslararası kuruluşların sıfır atık girişimlerini uygulamaya teşvik eden kararda; sıfır atık uygulamaları, çevre dostu atık yönetimi, sürdürülebilir tüketim ve üretim temalarının BM tarafından incelenmesine devam edilmesi gerektiğine değinildi. Kurulun kararıyla, BM Genel Sekreteri Antonio Guterres'ten, hem yerel hem de ulusal sıfır atık girişimlerini teşvik etmek amacıyla bir danışma kurulu oluşturması talep edildi. Üç yıl süreyle görev yapacak bu danışma kurulu oluşturulurken üyeler arasında bilgi, deneyim, uzmanlık, cinsiyet dengesi, âdil coğrafî temsil gibi unsurlar göz önüne alınarak; gönüllü ve seçkin bireylerin kurulda yer alması istenmekte.

Türkiye'nin girişimleri ile ilan edilen 30 Mart "Uluslararası Sıfır Atık Günü"

Uluslararası Sıfır Atık Günü ilk kez 2023 yılında kutlandı.

Türkiye'de çevre alanında en fazla gündeme gelen konular arasında Sıfır Atık Projesi'yle ilgili gelişmeler, Ulusal Katkı Beyanı'nın BM Sekreterliğine sunulması ve sıcaklık değerlerindeki artış yer alıyor.

Türkiye'nin girişimleri ile BM 77. Genel Kuruluna sunulan ve "Sürdürülebilir kalkınma amaçlarına ulaşmak için sıfır atık uygulamalarının teşvik edilmesi" konulu kararıyla 30 Mart "Uluslararası Sıfır Atık Günü" ilan edilerek, ilk kez 2023 yılında kutlandı.

Cumhurbaşkanı Recep Tayyip Erdo-

Sıfır Atık Nedir?

Sıfır atık, döngüselliğe dayalı bir kaynak ve atık yönetimi yaklaşımıdır. Sürdürülebilir üretim ve tüketim alışkanlıklarını teşvik eder ve kaynakların verimli kullanılmasını destekler. Sıfır atık, israftan kaçınmayı ve atığın önlenmesini, azaltılmasını, yeniden kullanılmasını ve geri dönüştürülmesini savunur. Böylece sosyal dayanışmanın geliştirilmesi de dâhil olmak üzere olumlu sosyo-ekonomik sonuçlara ulaşılmasına yardımcı olabilir.









"Çalışmalarımız neticesinde BM Genel Kurulu tarafından ilan edilen 30 Mart Uluslararası Sıfır Atık Günü'nü tebrik ediyorum.

Değerli eşim Emine Erdoğan Hanımefendi öncülüğünde sürdürülen, bugün dünya markası haline gelen Sıfır Atık Hareketi yoluna kararlılıkla devam edecek."

Cumhurbaşkanı Recep Tayyip Erdoğan



ğan'ın eşi Emine Erdoğan, BM Genel Sekreterliğinin özel davetlisi olarak katılım sağladığı, Uluslararası Sıfır Atık Günü özel oturumunda, Sıfır Atık Projesi kapsamında 2017-2022 yılları arasında geri kazanılan milyonlarca atık ile 650 milyon ton ham maddenin tasarruf edildiğini ve 4 milyon ton sera gazı salımının önlendiğini ifade etti.

2023 yılında New York'ta gerçekleştirilen BM 78. Genel Kurulu kapsamında, "Sıfır Atık Projesi"nin tüm dünyada yaygınlaştırılabilmesi için Emine Erdoğan ve BM Genel Sekreteri Antonio Guterres iyi niyet beyanını imzaladı.

BM Sıfır Atık Danışma Kurulu

Guterres'in teklifiyle Emine Erdoğan'ın başkanlığını üstlendiği Birleşmiş Milletler Sıfır Atık Danışma Kurulunun ilk toplantısı 27 Temmuz 2023 tarihinde, çevrim içi olarak gerçekleşti. Bu toplantıda, uluslararası iyi uygulamalar ve başarı öykülerinin yaygınlaştırılması, farklı ülke ve sektörlerle bilgi alışverişinin sağlanması amacıyla yerel ve ulusal girişimlere destek verilmesi kararlaştırıldı.

Kurul üyeleri çevrimiçi toplantının

ardından, 1 Ekim 2023 tarihinde İstanbul'daki Vahdettin Köşkü'nde yüz yüze gerçekleştirilen, Emine Erdoğan'ın başkanlık ettiği ilk resmi toplantıda bir araya geldi.

Sıfır atık konusunda dünyada başarıya ulaşmış oldukça fazla gizli hikâyenin bulunduğunu belirten Emine Erdoğan, konuşmasına şu sözlerle devam etti: "Edinilen tüm tecrübe ve kazanımları araştırmak ve geliştirmek amacıyla bir Sıfır Atık Enstitüsünün kurulmasının faydalı olduğunu düşünüyorum. Danışma kurulumuzun çizdiği hedefler doğrultusunda enstitünün, dünyanın atık yönetimi alanındaki birikimini derleyerek en iyi uygulamaların ve öğrenilen derslerin kaydedildiği bir platform olacağını umut ediyorum. İyi uygulama örneklerini bir cevher olarak değerlendirmeli ve gün yüzüne çıkararak yol gösterici ışığından herkesin istifade etmesini sağlamalıyız. Danışma kurulumuz iş birliğinde başarılı sıfır atık hikayelerini taltif etmek üzere küresel bir Sıfır Atık Ödülleri'nin tertip edilmesi üzerine çalışmalıyız. Söz konusu ödüller, halihazırda var olan başarı hikayelerini dünyaya tanıtırken, yeni girişimlerin oluşmasına da kayda değer bir katkı sağlayacaktır."

Küresel Sıfır Atık İyi Niyet Beyanı

"Paris Anlaşması ve 2030 Sürdürülebilir Kalkınma Gündemi hedeflerine ulaşmak için, sürdürülebilir atık yönetimi ve iklim değişikliği arasındaki güçlü bağı anlayarak, atık oluşumunu önleme, azaltma, geri dönüşüm ve yeniden kullanım yollarını kabul ediyoruz. Sürdürülebilir atık yönetimi uygulamalarını hayata geçirmeyi taahhüt ediyoruz.

Sıfır atık yaklaşımını dünya çapında teşvik etmeye ve daha kapsamlı tanınması ve uygulanması için en iyi uygulamaları paylaşmaya söz veriyoruz. Ayrıca sorumlu atık üretimi ve tüketimini teşvik etmek için sıfır atık konusundaki girişim, kampanya, program, proje ve faaliyetleri desteklemeyi vadediyoruz."



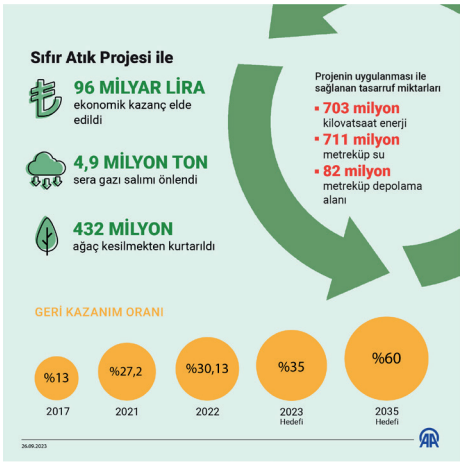



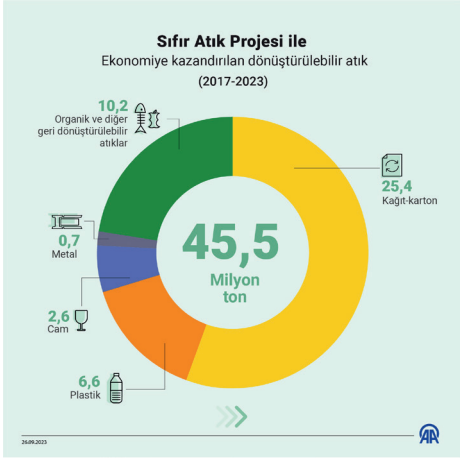

Sıfır Atık Sözlüğü

Atık Çevreye atılan veya bırakılan ya da atılması zorunlu olan herhangi bir madde veya materyal.

Geri Kazanım Piyasada ya da bir tesiste kullanılan maddelerin yerine ikame edilmek üzere atıkların faydalı bir amaç için kullanıma hazır hale getirilmesinde yer alan işlemler

Kompozit ambalaj Farklı malzemelerden yapılmış, elle birbirinden ayrılması mümkün olmayan ambalaj

Organik geri dönüşüm Atık depolama alanlarında yapılan depolama işlemi hariç, ambalaj atıklarının biyolojik olarak parçalanabilen kısımlarının kontrollü bir şekilde mikroorganizmalar aracılığıyla kompost veya metan gazı elde edilecek şekilde oksijenli veya oksijensiz ortamda ayrıştırılması

Çok hafif plastik torbalar Kalınlığı çift kat 15 mikronun altında olan, açık gıdalar için birincil ambalaj olarak veya bu gıdaların hijyeni için ihtiyaç duyulan plastik torbalar

Ambalaj Atığı Üretim artıkları hariç, Atık Yönetimi Yönetmeliğindeki atık tanımına uyan her tür ambalajı ve ambalaj malzemesi

Sıfır Atık Projesi'nin aldığı uluslararası ödüller

Sıfır Atık Projesi'nin öncüsü Emine Erdoğan'a, çevre ve iklim konusunda yaptığı çalışmalar dolayısıyla Birleşmiş Milletler ve Dünya Bankası gibi kuruluşlardan çeşitli uluslararası ödüller takdim edildi.



Sıfır Atık Projesi ile geri kazanım oranında artış

"Gelecek nesillere temiz ve yaşanabilir dünya bırakma" amacıyla 2017 yılında hayata geçirilen Sıfır Atık Projesi kapsamında başlangıcından bu yana; 25,4 milyon ton kağıt-karton, 6,6 milyon ton plastik, 2,6 milyon ton cam, 0,7 milyon ton metal, 10,2 milyon ton organik ve diğer geri dönüştürülebilir atık olmak üzere toplam 45,5 milyon ton geri kazanılabilir atık, Çevre, Şehircilik ve İklim Değişikliği Bakanlığından lisans almış işletmeler tarafından işlenerek ekonomiye kazandırıldı. Toplanan bu atıklardan 96 milyar TL ekonomik kazanç elde edildi.

Emine Erdoğan'ın himayelerinde, başta Cumhurbaşkanlığı olmak üzere, Çevre, Şehircilik ve İklim Değişikliği Bakanlığının merkez, taşra ve yurt dışı teşkilatlarının sorumluluğunda yürütülen ve 2017 yılında başlatılan "Sıfır Atık Projesi", sürdürülebilir kalkınma ilkeleri çerçevesinde atıkları kontrol altına almayı, geri dönüşümle hammadde ve enerji tasarrufu sağlamayı, gelecek nesillere temiz ve yaşanabilir dünya bırakmayı amaçlıyor.

172 bin binadan Sıfır Atık sistemine geçiş

Sıfır atık uygulamalarından daha geniş kitlelerin faydalanabilmesi amacıyla 2020 yılında Çevre Kanunu'nda yapılan değişiklikler arasında "sıfır atık sisteminin kurulması ve işletilmesi" yer alıyor. Yapılan bu değişiklikten itibaren 2023 yılına kadar sıfır atık yönetim sistemine geçen bina ve yerleşke sayısı 172 bini buldu.

2017 yılı Haziran ayından itibaren 2023 yılının Eylül ayına kadar sıfır atık konusunda yaklaşık 19,5 milyon kişiye eğitim verildi. Bu rakam 2022 yılının ilk yarısına kadar geçen sürede 17,5 milyondur. Bu veriler doğrultusunda, her geçen yıl sıfır atık konusunda daha çok bireyin bilgi sahibi olduğu sonucuna ulaşılabilir. Geri kazanım oranı ise, 2017 yılında yüzde 13 iken; 2021 yılında yüzde 27,2'ye, 2022 yılında yüzde 30,13'e yükseldi. Geri kazanım oranının 2035 yılında yüzde 60'a çıkarılması ve depolanan atık miktarının ise önemli oranda düşürülmesi hedefleniyor.

Bununla birlikte, 703 milyon kilovat-saat enerji, 711 milyon metreküp su ve 82 milyon metreküp depolama alanından tasarruf edilerek, 4,9 milyon ton sera gazı emisyonları önlendi. Proje sayesinde 432 milyon ağaç kesilmekten kurtarılırken 108 milyon varil petrol tasarruf edildi.









Cumhurbaşkanlığı İletişim Başkanlığından Expo City Dubai'de stant

Cumhurbaşkanlığı İletişim Başkanlığı tarafından 1 Aralık 2023 tarihinde Birleşmiş Milletler (BM) İklim Değişikliği Çerçeve Sözleşmesi 28. Taraflar Konferansı (COP 28) kapsamında Expo City Dubai'de stant açıldı. Emine Erdoğan'ın da ziyaret ettiği stantta İletişim Başkanlığının "Türkiye'nin Yeşil Kalkınma Devrimi" ve "Yaşanabilir Bir Dünya için Türkiye'nin Sıfır Atık Yolculuğu" kitapları katılımcılara dağıtıldı.

12 Aralık 2023 tarihine kadar katılımcıların ziyaretine açık olan stantta, Türkiye'nin çevre, atık yönetimi, yenilenebilir enerji politikaları ve Sıfır Atık Hareketi konusunda yaptığı çalışmaları tanıtıldı. Çevre ve sıfır atık konusunda Türkiye'nin sürdürülebilir kalkınma politikalarının bulunduğu videoların led ekranlarda gösterildiği stant, katılımcılar tarafından büyük ilgi gördü.

Küresel Sıfır Atık İyi Niyet Beyanı

Küresel Sıfır Atık Hareketi'ne bireysel katılımı sağlamak amacıyla ilki, BM 78. Genel Kurulu kapsamında uluslararası bireysel imzaya açılan "Küresel Sıfır Atık İyi Niyet Beyanı" da stantta çevrim içi olarak imzaya açıldı. Ortak Evimiz Dünya için Küresel Sıfır Atık İyi Niyet Beyanının ilk imzacıları Emine Erdoğan ve Birleşmiş Milletler Genel Sekreteri Antonio Guterres oldu.

Dubai'deki stantı ziyaret eden katılımcılar, "https://zerowastecommitment.com" uzantılı internet sitesi üzerinden imzaya açılan Küresel Sıfır Atık İyi Niyet Beyanına imza atarak destek verdi. İmza atan katılımcılara sertifikaları teslim edildi.







Vefa/Hatıra

İlkeli duruşuyla öne çıkan lider Muhsin Yazıcıoğlu

(1954-2009)



Genç yaşta atıldığı siyasette millî iradenin yanında yer alan, ilkeli ve tavizsiz duruşu ile hatırlanan, darbe karşıtı söylemleriyle hafızalarda yer edinen Türk siyasetinin unutulmaz isimlerinden Büyük Birlik Partisi'nin Kurucu Genel Başkanı Muhsin Yazıcıoğlu vefatının 15. yılında saygıyla anılıyor.

31 Aralık 1954'te Sivas'ın Şarkışla ilçesine bağlı Elmalı köyünde dünyaya gelen Muhsin Yazıcıoğlu, ilk ve ortaöğretimini de yine burada tamamladıktan sonra Ankara Üniversitesi Veteriner Fakültesini bitirdi.

Siyasete ilk adımını, 1968'de Şarkışla'da Genç Ülkücüler Hareketi'ne katılarak atan Yazıcıoğlu, 1972 yılında Ankara'ya geldikten sonra Ülkü Ocakları Genel Merkezinde görev yapmaya başlayarak sırasıyla Ülkü Ocakları Genel Başkan Yardımcılığı ve Ülkü Ocakları Genel Başkanlığı görevlerini yürüttü. 1978 yılında yoluna Ülkücü Gençlik Derneği Kurucu Genel Başkanı olarak devam eden Muhsin Yazıcıoğlu'na 1980'de ise MHP'de Genel Başkan Müşavirliği görevi verildi.

"Eller silah değil, kalem tutmalı"

Muhsin Yazıcıoğlu, her fırsatta Anadolu gençliğinin okuması ve vatanına hizmet etmesi gerektiğinin altını çizdi. 24 yaşında dönemin Cumhurbaşkanı Fahri Korutürk'e mektup yazan Yazıcıoğlu, "Eller silah değil, kalem tutmalı" sözleriyle gençlik lideri oldu.

1980 askeri darbesi öncesinde dönemin Ülkü Ocakları Genel Başkanı olan Yazıcıoğlu, gençliğin içine düştüğü kaos ve kardeş kavgasını görmüş bir siyasî ferasetin sahibiydi. Darbeden sonraki dönemde "MHP ve Ülkücü Kuruluşlar Davası"nda yargılanan Muhsin Yazıcıoğlu, 5,5 yılı hücrede olmak üzere 7,5 yıl süreyle Mamak Cezaevi'nde kaldı fakat dava sonunda herhangi bir ceza almadı.

Yazıcıoğlu, yaşadıklarına karşın hiçbir zaman devletine küsmeyerek 1987 yılında yine vatan aşkıyla milletine hizmet için siyasete kaldığı yerden devam etti ve Milliyetçi Çalışma Partisinin (MÇP) Genel Sekreter Yardımcılığı görevine getirildi.

Partiden ayrılma: "Siyasî anlayışımız uyuşmuyor"

Muhsin Yazıcıoğlu, 1991 genel seçimlerinde Sivas'tan milletvekili seçildi ancak 1992 yılında partisi ile bir ayrılık sürecine girdi. Yazıcıoğlu, bir grup arkadaşı ile beraber, "Siyasî anlayışımız uyuşmuyor" diyerek partiden ayrıldı ve 1993'te Büyük Birlik Partisini (BBP) kurdu. 24 Aralık 1995 tarihinde ANAP ile



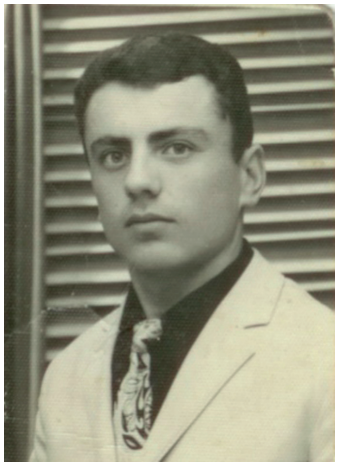





ittifak yaparak yeniden Meclise giren Yazıcıoğlu, 1996 yılında ANAP'tan istifa etti ve yeniden BBP'ye geri döndü.

Yazıcıoğlu, BBP'nin seçimi protesto etmesi nedeniyle partiden istifa ederek 22 Temmuz 2007 tarihinde yapılan seçimlerde bağımsız milletvekili olarak Sivas'tan seçildi ve yeniden TBMM'ye girerek seçimden önce bırakmış olduğu Genel Başkanlık görevini de tekrar devraldı.

İlk kez helikopter kiralayarak mitinge katılmıştı

Muhsin Yazıcıoğlu 2009'da yerel seçimler için ilk kez helikopter kiralayarak mitinge katıldı ve tüm zorluklara rağmen seçimler için iddialıydı. 25 Mart 2009'da Çağlayancerit mitinginin ardından Yozgat'ta gerçekleştireceği mitinge giderken, içinde olduğu helikopter Keş Dağı'na düştü. Olayın ardından bölgede yapılan arama çalışmaları kapsamında Muhsin Yazıcıoğlu ve 5 kişinin cansız bedenine, Keş Dağı Kurudere Kanlıçukur mevkisinde ulaşıldı.

Vatan ve millet sevdalısı Muhsin Yazıcıoğlu, 31 Mart 2009 tarihinde Ankara'da son yolculuğuna uğurlandı. Yazıcıoğlu'nun



"Vefatının 15'inci yıl dönümünde Muhsin Yazıcıoğlu kardeşimi rahmetle yâd ediyorum. Merhum Yazıcıoğlu'nu her zaman cesaretiyle, yiğitliğiyle, dava adamlığıyla ve millî irade yanındaki sarsılmaz duruşuyla hatırlayacağız.

Ruhu şad, mekânı cennet olsun."

25.03.2024
Cumhurbaşkanı Recep Tayyip Erdoğan

vasiyeti üzerine naaşı Taceddin Dergâhı'na defnedildi.

Muhsin Yazıcıoğlu'nun ismi, Sivas ve Anadolu'nun birçok şehrinde, Pakistan gibi dost ve kardeş ülkelerde park, cadde ve okullara verilerek yaşatılıyor.

"Üşüyorum" şiiri simge haline geldi

Siyasî hayatı boyunca darbelerin karşısında duran BBP'nin kurucu lideri Muhsin Yazıcıoğlu, 28 Şubat sürecinde de millî iradenin ve demokrasinin yanında yer aldı. Yazıcıoğlu, şu sözleri ile o dönem ve sonrasında darbelere karşı duruşun adeta simgesi haline geldi:

"Ordu gözbebeğimizdir ancak namlusunu millete çevirmiş tanka selam durmam."

Muhsin Yazıcıoğlu siyasî kişiliğinin yanı sıra şair kimliği ile de biliniyordu. Mamak Cezaevi'nde geçirdiği dönemlerde yazdığı "Üşüyorum" başlıklı şiir, vefatından sonra naaşının karlar üzerinde bulunması ile sevenlerince bir simge haline geldi.





Geride bıraktığı onurlu yaşamı, devletine ve mesleğine bağlılığı ile örnek olan, İstanbul Adalet Sarayı'ndaki odasında terör örgütü DHKP-C üyelerince şehit edilen Cumhuriyet Savcısı Mehmet Selim Kiraz'ın şehadetinin üzerinden 9 yıl geçti.



Vefa/Hatıra

Şehit Cumhuriyet Savcısı Mehmet Selim Kiraz

(1969-2015)

1969 yılında Siirt'e bağlı Karaboğaz köyünde doğan Mehmet Selim Kiraz, 6 çocuklu bir ailenin tek erkek evladıydı. Lise öğrenimine Mersin İmam Hatip Lisesi'nde devam ederek aynı zamanda aile bütçesine katkı sağlamak için bir terzinin yanında çıraklık yaptı. Liseden mezun olan Kiraz, İstanbul Üniversitesi Hukuk Fakültesi'ni kazandı. 1994 yılında Hukuk Fakültesi'ni bitiren Savcı Kiraz, Mersin'de 1995 yılında hâkim adayı olarak göreve başladı ve sırasıyla; Erzincan, Çayır, Karaman, Kazım Karabekir, Iğdır ve Osmaniye'de Cumhuriyet Savcılığı görevini yürüttü. Daha sonra 2010 yılında 4 yıl boyunca görev yapacağı Gaziosmanpaşa Cumhuriyet Savcılığı görevine atanan Kiraz, 2014 yılında da HSYK yaz kararnamesiyle İstanbul Cumhuriyet Başsavcılığına tayin edildi ve Memur Suçları Bürosu'nda görevlendirildi.

Savcı Kiraz'ın makam odasında teröristlerce rehin alınması

Kiraz, İstanbul Cumhuriyet Başsavcılığı Memur Suçları Bürosunda görevlendirildikten sonra Berkin Elvan'ın ölümüne ilişkin soruşturma dosyasını yürüttü ve bir ilerleme kaydetti. 31 Mart 2015 tarihinde terör örgütü üyeleri avukat gibi davranarak Çağlayan'daki İstanbul Adalet Sarayına girdi. Kiraz, adliyenin 6. katında yer alan odasında teröristlerce rehin alındı. Haber, Anadolu Ajansı tarafından 13.56'da kamuoyuna duyuruldu.

Kamuoyu ve Savcı Mehmet Selim Kiraz'ın ailesi yetkililerin yoğun uğraşlarını yakından takip etti. İçeriden silah seslerinin duyulmasının ardından Kiraz'ın yaralandığı anlaşıldı. Savcı Kiraz ambulans ile hastaneye kaldırılırken iki terörist ise emniyet güçleri tarafından etkisiz hale getirildi. Tüm Türkiye'yi yasa boğan o acı haber ise İstanbul İl Sağlık Müdürü tarafından saat 23.20 sıralarında duyuruldu ve operasyonun ardından zaten ağır yaralı olan Kiraz'ın hayatını kaybettiği açıklandı.

Evli ve 2 çocuk babası olan Savcı Mehmet Selim Kiraz, İstanbul Adalet Sarayındaki odasında terör örgütü DHKP-C üyelerince 46 yaşındayken şehit edildi.

Soruşturma süreci

Olayın ardından başlatılan soruşturma kapsamında o güne ait fotoğraflar incelenerek Kiraz'ı şehit eden terör mensuplarının ayrı ayrı adliyeye girişleri yer alırken teröristlerden birinin avukat girişinden elinde cübbeyle, diğer teröristin ise vatandaşların girdiği kapıdan arama yapılarak adliyeye girdiği belirlendi. Ayrıca fotoğraflarda teröristlerin koridorda buluşarak Kiraz'ın odasına girdikleri de görüldü. 30 Mart 2016 tarihinde savcılık DHKP-C yöneticisi 9 şüpheli hakkında yakalama kararı çıkardı.

Acılı baba oğlunun sözlerini aktardı

Şehit savcının babası Hakkı Kiraz, olay günü oğlunu kaybetme korkusu ve tevekkül ile gelişmeleri takip ettiğini ancak sadece oğlunu değil, bir arkadaş, kardeş ve yaren kaybettiğini söyledi. Acılı baba o anlarda, "Sabırlı olalım Allah böyle yazdıysa bizim yapabileceğimiz bir şey yok" sözleriyle de bir taraftan ailesini de sakinleştirmeye çalıştığını belirtti.

Baba Kiraz, oğluna Berkin Elvan dosyadan çekilmeyecekse de en azından bir tedbir aldırmasını söylediğini ancak oğlunun kendisine "Eğer biz korkacaksak bu cübbeyi giymeyiz, bu cübbeyi giyiyorsam peygamber görevini yapıyorum. Kimseden korkmam, kimseden de çekinmem. Önümdeki dosyaya bakarım, adalet ne diyorsa onu yaparım. Ne geliyorsa Allah'tan gelir, başımın üstüne" şeklinde cevap verdiğini anlattı.

Bu saldırıda örgütün hedefinin oğlunun şahsı değil de devlet olduğunu vurgulayan baba yine oğlunun bu dosya ile alakalı şu sözleri söylediğini aktardı: "Bu ifa ettiğim görevim nedeniyle eğer suçlu babam da olsa, sanık olarak karşıma çıksan Rabbim şahittir, seni ayırt etmem."

Hakkı Kiraz, oğlum artık benim oğlum olmaktan çıktı. Bütün Türkiye'nin, milletin evladı oldu ifadelerini kullandı.

Şehit Savcı Mehmet Selim Kiraz'ı rahmetle anıyoruz.

"Şehit savcımızı alçakça katleden zihniyetle, bu zihniyetin destekçileriyle ve eli kanlı katilleri meşrulaştırmaya çalışan terör yandaşlarıyla mücadelemizi sonuna kadar sürdüreceğiz."

31.03.2023
Cumhurbaşkanı Recep Tayyip Erdoğan



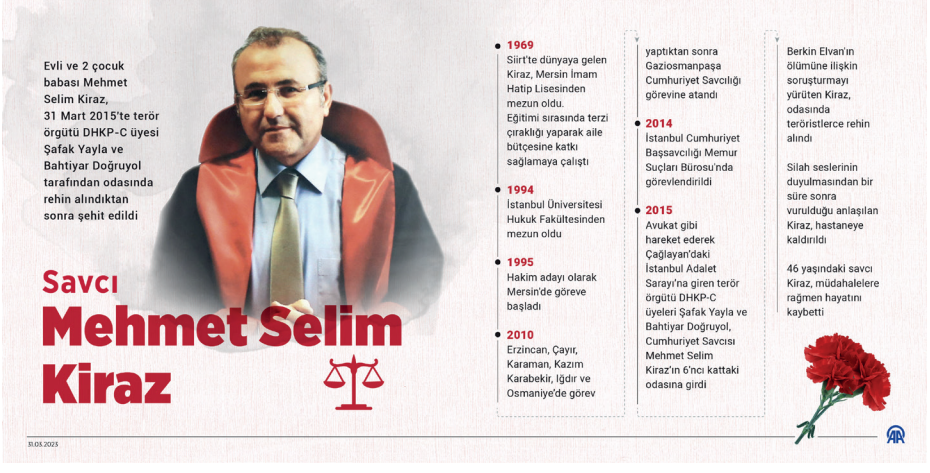

13 Mart 2019'da aramızdan ayrılan Cumhurbaşkanlığı Güvenlik ve Dış Politikalar Kurulu ile Yükseköğretim Kurulu Üyesi Prof. Dr. Beril Dedeoğlu vefatının 5. yılında anılıyor.



Vefa / Hatıra

Prof. Dr. Beril Dedeoğlu

(1961-2019)

Prof. Dr. Beril Dedeoğlu, 1961 yılında Ankara'da doğdu. İstanbul Üniversitesi İktisat Fakültesi Uluslararası İlişkiler Bölümü'nden 1986'da mezun olan Dedeoğlu, yüksek lisans ve doktorasını İstanbul Üniversitesi Sosyal Bilimler Enstitüsü Uluslararası İlişkiler Bölümünde tamamladı. Dedeoğlu, 1995'te akademik kariyerine Galatasaray Üniversitesi Uluslararası İlişkiler Bölümünde başlayarak 1999'de doçent, 2005'te ise profesör oldu. Profesör olduğu tarihten itibaren ise üniversitenin Uluslararası İlişkiler Bölüm Başkanlığını yaptı. Uluslararası güvenlik ve strateji, Avrupa Birliği ve uluslararası ilişkiler alanlarında birçok kitap ve makale kaleme alan Beril Dedeoğlu, çeşitli gazetelerde yazarlık da yaptı. Akil insanlar Heyeti'nde de yer alan Dedeoğlu, 2015 yılında geçici seçim hükümetinde Avrupa Birliği Bakanı ve Başmüzakereci olarak görev aldı. 2018 yılında Cumhurbaşkanlığı Güvenlik ve Dış Politikalar Kurulu üyeliğine atanan Prof. Dr. Beril Dedeoğlu aynı zamanda Yükseköğretim Kurulu üyesiydi.

Vefatı

28 Şubat 2019 tarihinde geçirdiği beyin kanaması nedeniyle hastanede tedavi altına alınan Beril Dedeoğlu 13 Mart 2019 tarihinde 57 yaşında hayatını kaybetti. Beril Dedeoğlu'nun Galatasaray Üniversitesinde düzenlenen anma törenine Cumhurbaşkanı Recep Tayyip Erdoğan da katılarak konuşma gerçekleştirdi. Töreninin ardından Cumhurbaşkanlığı Güvenlik ve Dış Politikalar Kurulu ile Yükseköğretim Kurulu Üyesi Prof. Dr. Beril Dedeoğlu, Fatih Camisi'nde kılınan cenaze namazı ile Edirnekapı Mezarlığı'na defnedildi.

Fahrettin Altun'dan başsağlığı mesajı

Cumhurbaşkanlığı İletişim Başkanı Fahrettin Altun, Prof. Dr. Beril Dedeoğlu'nun vefatı dolayısıyla sosyal medya hesabından yayınladığı taziye mesajında:

"Kıymetli insan, değerli Hocam Prof. Dr. Beril Dedeoğlu'nun vefatından çok ama çok derin bir üzüntü duydum. Çalışkan ve üretken bir akademisyen, berrak bir zihin, samimi bir dosttu. Kendisine Allah'tan rahmet, ailesine, öğrencilerine ve sevenlerine başsağlığı diliyorum." ifadelerini kullandı.







"Bağrından çıktığı topluma hizmet etme heyecanı ve çabasına bizzat şahit olduğum Beril Dedeoğlu'nu genç denebilecek bir yaşta kaybetmenin üzüntüsü içerisindeyim. Halbuki bizim Beril Hocamızla birlikte yapmayı planladığımız daha çok çalışma vardı."

15.03.2019
Cumhurbaşkanı Recep Tayyip Erdoğan



Röportaj

Olimpiyat, Dünya ve Avrupa şampiyonu

Taha Akgül

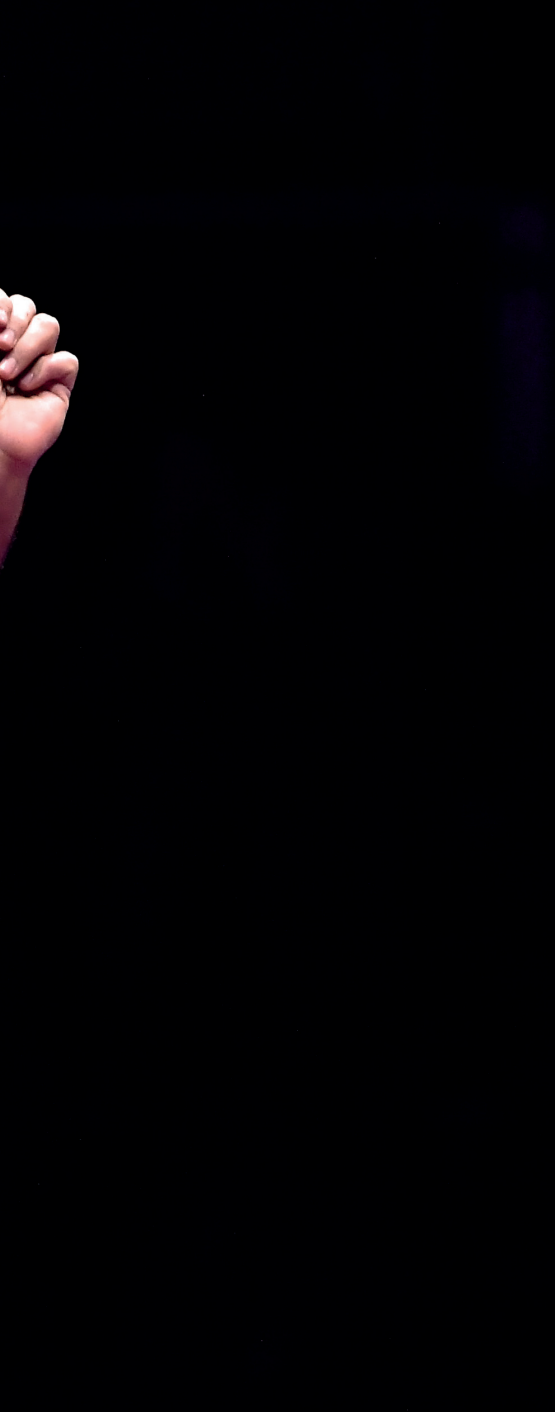

> “Kazandığım bütün altın madalyaların önemi çok farklı. Hepsi birbirinden değerli, gerçekten her şampiyon olduğumda ülkemizin bayrağını göndere çektirmek, İstiklal Marşımızı okutmak bizim için çok büyük bir gurur.”

Tarihimizde olimpiyatlarda en başarılı olduğumuz spor branşı, ata sporumuz olan güreştir. Türkiye güreşte elde ettiği şampiyonluklarla son yıllarda en başarılı dönemlerinden birini yaşıyor. Tecrübeli isimlerin yanı sıra genç sporcularımız da güreşte elde ettiği madalyalarla Türkiye’nin adını tüm dünyada duyuruyor. Bu tecrübeli isimlerden biri de başarılarıyla Türk spor tarihine adını yazdıran olimpiyat, dünya ve Avrupa şampiyonu güreşçimiz Taha Akgül. Millî sporcumuz son olarak Romanya’nın başkenti Bükreş’te gerçekleştirilen Avrupa Şampiyonası’nda 11. altın madalyasını kazanarak büyük bir başarı elde etti. Güreş gibi zor bir sporda her geçen gün kendini geliştirerek başarıdan başarıya koşan, iyi bir sporcu olmasının yanı sıra kişiliğiyle de gençlere rol model olan, Anadolu insanının gönlünü fetheden Taha Akgül, *Ayın Tarihi* dergisinin bu ayki konuğu oldu.

■■■ Öncelikle son kazandığınız Avrupa Şampiyonluğu için sizi tebrik ederiz. Sohbetimize başlarken hepimiz sizi tanıyoruz ama birkaç cümleyle kendinizden bahseder misiniz, Taha Akgül kimdir?

Tabii kısaca kendimden bahsedeyim Taha Akgül 1990 Sivas doğumluyum. Üç erkek kardeşiz, ben ortancayım. İlkokul, ortaokul ve liseyi Sivas’ta tamamladım. Güreşe 12 yaşında başladım. Halen aktif şekilde devam ediyorum.

■■■ Güreş sporuna başlamanız nasıl gerçekleşti, bu süreçte ailenizin güreşe bakış açısı ve size desteği nasıldı?

Babamız güreşçi olduğu için bizi güreşe başlatmış. Önce abim, daha sonra ben güreşe başladım. Abim Sivas Güreş Eğitim Merkezi’ni kazanıp evden ayrılınca ben de seçmelere girip ertesi sene abim gibi Güreş Eğitim Merkezi’ni kazandım. Bu sayede güreş hayatımız başlamış oldu. Babamızın desteği çok önemliydi.





Özellikle babam güreşçi olduğu için bizleri çok destekledi, antrenmanlara götürdü, bizle beraber kendi de antrenman yapıyordu. Annem daha çok eğitimde başarılı olmamızı isterdi ama onun da desteği çok önemliydi bizlere.

■■■ 2016 Rio Olimpiyatları'nda ülkemizin kazandığı tek altın madalya sizinle geldi. O anlara tekrar geri dönersek, Rio'da yaşananları bir de siz anlatır mısınız?

Olimpiyatlar tüm sporcuların hayalidir. Benim de hayalim olimpiyat şampiyonu olabilmekti, bunu Rio Olimpiyatları'nda gerçekleştirdim ve kariyerimin zirvesi orası oldu. Özellikle Rio Olimpiyatları'nda ben güreşene kadar altın madalyamız yoktu ve tüm ümit bana kalmıştı. O yüzden stresim çok fazlaydı ve 2014 ve 2015 yılının dünya şampiyonu olduğumdan dolayı 2016 yılında da tekrardan dünyanın zirvesine çıkabilirdim. O yüzden gerçekten çok fazla stres yaptım. Özellikle finale kaldıktan sonra tam 7 saat final maçını beklerken hiç kimseyle konuşamadım, aç susuz bir şekilde sadece final maçıma odaklandım ve maçı bekledim. Gerçekten anlatılmaz bir stres hiç kimseyle konuşamıyorsun hiç kimseyle dertleşemiyorsun sadece iradenle baş başasın ama altın madalya kazandıktan sonra gerçekten dünyanın en iyisi olduğumu hissettim. Dünya şampiyonlukları başka ama olimpiyat bambaşka, inanın o an dünyanın en mutlu insanı bendim, ülkemin tek altın madalyasını kazanmıştım. Tarihe adımı altın harflerle yazdırdım artık tarih kitapları açıldığında '2016 yılında kim olimpiyat şampiyonu oldu?' diye sorulduğunda "Taha Akgül" ismi orada yazacak. Bunun tarifi mümkün değil çok şükür.

■■■ Kariyerinizde şu ana dek 1 olimpiyat, 3 dünya, 11 Avrupa şampiyonluğu ile sayısız madalya ve başarı var. Özellikle millî forma altında kazandığınız şampiyonluklar size neler hissettiriyor?

Kazandığım bütün altın madalyaların önemi çok farklı. Hepsi birbirinden değerli, gerçekten her şampiyon olduğumda ülkemizin bayrağını göndere çektirmek, İstiklal Marşımızı okutmak bizim için çok büyük bir gurur. Her şampiyonadan sonra inanın bir sonraki şampiyona için dinlenmeden hemen çalışmalara başlıyorum zaten başarımdaki sır da bu. Dile kolay 11 Avrupa, 3 dünya ve bir olimpiyat şampiyonluğu. Hepsinin altında ayrı bir fedakârlık, ayrı bir cefa var. Şampiyon olduğumuzda ülkeme geldiğimde insanların bizlere teveccüh göstermesi bizlere dua etmesi bizler için en büyük mutluluk. Bunun için spor kariyerim bitene kadar altın madalya için mücadele edeceğim.

■■■ Geçtiğimiz günlerde Romanya'nın başkenti Bükreş'te düzenlenen Avrupa Güreş Şampiyonası'nda Serbest Stil Güreş Millî Takımımız 31 yıl aranın ardından, Grekoromen Millî Takımımız ise üst üste ikinci kez Avrupa şampiyonluğuna ulaştı. Bu başarılarla birlikte ülkemizde güreşin geleceğini nasıl görüyorsunuz?

Romanya'nın başkenti Bükreş'ten Serbest Millî Takımımızın özellikle 31 yıl aradan sonra takım halinde Avrupa şampiyonu olması çok büyük bir başarı ve özellikle final maçında Gürcü sporcuyla benim maçımın takım şampiyonluğunu belli ediyor olması beni çok strese soktu. Efsane rakibim Gürcü sporcu beni yenseydi Gürcüler şampiyon oluyordu, ben yendiğimde biz şampiyon oluyorduk o yüzden maçın önemi iki kat daha artmıştı. Benim aldığım altın madalya ile beraber iki kupa birden kazandık. Hem ben 11. şampiyonluğumu kazandım hem de serbest takımımız Avrupa şampiyonu oldu. Kariyerimdeki kazanmadığım tek başarı takımı kupasıydı onu da Avrupa şampiyonu olarak tüm takım olarak başardık.

■■■ Şampiyonalara hazırlanırken zorlu fiziksel ve mental aşamalardan geçiyorsunuz. Çok sıkı antrenmanların yanında kilonuzu ayarlamak, psikolojinizi iyi tutmak da çok önemli. Siz bu süreçleri nasıl geçiriyorsunuz?

Özellikle müsabakalara iyi hazırlandığımda, kendimi müsabakalarda çok iyi





hissediyorum. Kamp süreçlerinde çok ağır antrenmanlar yapıyoruz, çok yoruluyoruz ama müsabakaya gittiğimizde de çok rahat ediyoruz, özellikle ben hep bu psikolojiyle hazırlanıyorum. İyi çalışırsam kendimi iyi hissediyorum ve Allah da bana orada yardım ediyor. Bir de güreş çok ağır bir spor inanın bir halterci kadar ağırlık kaldırıyoruz, bir atlet kadar koşu yapıyoruz üstüne bir de güreş yapıyoruz, gerçekten zor.

■■■ Güreş ata sporumuz olarak özellikle Anadolu'da çok sevilen ve takip edilen bir spor. Siz de bu sporun ülkemizdeki en önemli figürlerinden biri olarak sokağa çıktığınızda Türk halkıyla etkileşiminiz nasıl oluyor?

Kazandığımız başarılara oranla ülkemizde yeteri kadar popüler olamasak da futbol, basketbol dışındaki branşlardan sonra en çok tanınan sporcular arasındayız. Ama kırdığımız rekorlar sayesinde oldu bu. Yoksa bizim takımda 1 kez 2 kez 3 kez şampiyon olmuş kardeşlerimiz var hiç tanınmıyorlar maalesef, bu duruma üzülüyoruz. Sağ olsunlar halkımız, insanımız özellikle Anadolu insanı bizi çok seviyor çok dua ediyor. Ben Anadolu'da nereye gitsem bana bir kapısını açan, misafir etmek isteyen olur. Şampiyon olup ülkeme döndüğümde çok güzel dönüşler alıyoruz halkımızdan, sağ olsunlar onların duasıyla şampiyon oluyoruz.

■■■ Her sporcunun hayali olimpiyatlara katılmak ve burada madalya kazanmaktır, önümüzdeki en büyük şampiyona olan 2024 Paris Olimpiyat Oyunları sizin de 4. olimpiyatınız olacak. Paris'te ve daha sonrasında kariyer hedefleriniz nelerdir?

İnşallah Paris benim kariyerimin zirvesi olacak, ikinci kez olimpiyat şampiyonu olmak istiyorum. Paris Olimpiyatları'ndan sonra kariyerimi değerlendireceğim inşallah, Türk sporuna yönetici olarak hizmet etmek istiyorum.

■■■ Hayatınızın büyük bir kısmını kamplarda ve antrenmanlarda geçiriyorsunuz. Bunlardan kalan kısıtlı zamanda ilgilendiğiniz alanlar, yapmaktan hoşlandığınız aktiviteler nelerdir?

Kamplarda ailemizden sevdiklerimizden ayrı kalıyoruz. Kamp dışında onlarla vakit geçiriyoruz, onlarla eğleniyoruz. Ben futbolu seviyorum, futbol oynamayı ve izlemeyi çok severim. Halı saha maçları da yapıyoruz. Genelde hep spor alakalı aktiviteler oluyor.

■■■ Son olarak güreş sporuna yeni başlayacak gençlere neleri yapmaları ve yapmamaları konusundaki tavsiyeleriniz nelerdir?

Özellikle genç sporculara tavsiyem sevdikleri işi yapsınlar, bu spor olur, sanat olur, mimarlık olur, doktorluk olur, ne olursa olsun hayatın hangi alanı olursa olsun sevdikleri işi yapsınlar çünkü yorulduklarında fedakârlık yapmaları gerekecek. İnsan sevmediği işte fedakârlık yapamaz. Özellikle sporda da sevdikleri sporu seçsinler. Spor yapan kardeşlerimiz beslenmelerine dinlenmelerine ve çalışmalarına dikkat etmeleri gerekiyor. Bu üç temel faktör sporun olmazsa olmazı; çalışma, beslenme ve dinlenme. İnşallah bu üçünü tam yaptıkları takdirde yaptıkları sporda çok önemli yerlere geleceklerine inanıyorum. Belki şampiyon olamayabilirler ama çok iyi bir antrenör belki çok iyi bir yönetici olurlar. Allah verilen emeği boşa çıkartmıyor, kim emek verirse kesin yaptığı işte bir şekilde başarılı oluyor.

TÜRKİYE CUMHURİYETİ
CUMHURBAŞKANLIĞI
İLETİŞİM
BAŞKANLIĞI

TÜRKİYE YÜZYILI

TÜRKİYE CUMHURİYETİ'NİN YÜZÜNCÜ YILI

Ayın Tarihi
Diplomasi



Cumhurbaşkanı Recep Tayyip Erdoğan'ın diplomasi trafiği

Cumhurbaşkanı Recep Tayyip Erdoğan'ın telefon diplomasisi

III. Antalya Diplomasi Forumu

Cumhurbaşkanı Recep Tayyip Erdoğan'ın Diploması Trafiği

1 Mart 2024
Antalya Diplomasi Forumu

Cumhurbaşkanı Recep Tayyip Erdoğan, Antalya Diplomasi Forumu'nun resmî açılışında konuştu. Antalya Diplomasi Forumu'nun 3. buluşması münasebetiyle bir arada olmaktan büyük memnuniyet duyduğunu söyleyen Cumhurbaşkanı Erdoğan, forumu, 6 Şubat 2023'te yaşanan "Asrın Felaketi" nedeniyle geçen yıl iptal etmek durumunda kaldıklarını anımsattı. Cumhurbaşkanı Erdoğan, ülkenin 11 ilini ve 14 milyon vatandaşını etkileyen 53 binden fazla canın yitirildiği deprem felaketinin yaralarını hızla sardıklarını anlattı.
Bu zorlu süreçte, dost ve kardeş ülkelerden gördükleri maddi, manevi desteği özellikle ifade etmek istediğini belirten Cumhurbaşkanı Erdoğan, deprem süresince Türkiye'yle dayanışma içinde hareket eden herkese şükranlarını sundu.
Konuşmasında Filistin meselesine de değinen Cumhurbaşkanı Erdoğan, "Uluslararası toplum, Filistin halkına olan borcunu ancak Filistin Devleti'nin kurulmasıyla ödeyebilir. Bunun için 1967 sınırları temelinde, başkenti Doğu Kudüs olan bağımsız, egemen ve coğrafî bütünlüğü haiz Filistin Devleti'nin teşekkülü şarttır" dedi.



1 Mart 2024
Türkmenistan

Cumhurbaşkanı Recep Tayyip Erdoğan, Antalya Diplomasi Forumu için Türkiye'de bulunan Türkmenistan Millî Lideri ve Halk Maslahatı Başkanı Gurbangulu Berdimuhammedov ile Antalya'da bir görüşme gerçekleştirdi.
Görüşmede Türkiye ile Türkmenistan ikili ilişkileri, bölgesel ve küresel konular ile İsrail'in masum sivillere yönelik sistematik saldırıları ele alındı. Cumhurbaşkanı Erdoğan, Türkmenistan ile tüm alanlarda iki ülkeye de kazandıracak karşılıklı adımların artarak sürdürülmesi ve iki ülke arasındaki ticaret hacminin 5 milyar dolar seviyesine ulaştırılması için gayretlerin artırılması gerektiğini belirtti. Cumhurbaşkanı Erdoğan görüşmede, İsrail'in gıda yardımı almak üzere bekleyen sivillere yönelik saldırısının kabul edilemez olduğunu, bölgeye gönderilen insani yardımları artırmak için Türkiye ve Türkmenistan'ın iş birliği yapabileceğini ifade etti.

Türkiye ile Türkmenistan arasında "Doğal Gaz Alanında İş Birliğinin Geliştirilmesine İlişkin Karşılıklı İş Birliği Mutabakat Zaptı", "Petrol ve Doğal Gaz Alanlarında İş Birliğine İlişkin


Türkmenistan Millî Lideri ve Halk Maslahatı Başkanı Gurbangulu Berdimuhammedov ile

Niyet Beyanı" ve "Türkmenistan Havayolları ile Türk Hava Kurumu Üniversitesi Arasında Mutabakat Muhtırası" imzalandı. Görüşme öncesi Cumhurbaşkanı Erdoğan'a, Türkmenistan tarafından doğum günü vesilesiyle "Türkmen Halkının Fahri Aksakalı" unvanı tevcih edildi ve hediye kaftan sunuldu.

1 Mart 2024
Macaristan

Cumhurbaşkanı Recep Tayyip Erdoğan, Antalya Diplomasi Forumu için Türkiye'de bulunan Macaristan Başbakanı Viktor Orban'ı Antalya'da kabul etti. Görüşmede Türkiye-Macaristan ilişkileri, İsrail'in Filistin halkına yönelik saldırıları, Ukrayna-Rusya savaşındaki son durum, Türkiye-Avrupa Birliği ilişkileri ve NATO'nun genişleme süreci ele alındı.

Cumhurbaşkanı Erdoğan görüşmede, Türkiye ile Macaristan arasında ekonomiden savunma sanayiine, enerjiden ulaştırmaya kadar birçok alanda iyi ilişkilerin artarak devam edeceğini söyledi.


Macaristan Başbakanı Viktor Orban ile

1 Mart 2024
Bulgaristan

Cumhurbaşkanı Recep Tayyip Erdoğan, Antalya Diplomasi Forumu için Türkiye'de bulunan Bulgaristan Cumhurbaşkanı Rumen Radev ile Antalya'da bir görüşme gerçekleştirdi. Görüşmede, Türkiye ve Bulgaristan ilişkileri, Ukrayna-Rusya ve İsrail-Filistin çatışmaları ile ilgili son gelişmeler ele alındı.
Cumhurbaşkanı Erdoğan, Türkiye ve Bulgaristan arasında özellikle savunma sanayii ve enerji alanlarında iş birliğinin artırılması ve diğer alanlarda da ilişkilerin geliştirilmesinin önemli olduğunu ifade etti; Türkiye'nin Bulgaristan ile karayoluyla LNG ihracatı, tecrübe paylaşımı ve yenilenebilir enerji alanlarında iş birliğine hazır olduğunu belirtti.


Bulgaristan Cumhurbaşkanı Rumen Radev ile

1 Mart 2024
Bosna Hersek

Cumhurbaşkanı Recep Tayyip Erdoğan, Antalya Diplomasi Forumu için Türkiye'de bulunan Bosna Hersek Devlet Başkanlığı Konseyi üyeleri Denis Becirovic, Zeljko Komsic ve Zeljka Cvijanovic ile bir araya geldi.

Görüşmede Türkiye ve Bosna-Hersek ilişkileri, bölgesel konular ve küresel meseleler ele alındı. Cumhurbaşkanı Erdoğan görüşmede, Bosna-Hersek'in birlik, huzur ve istikrarının korunması ve iki ülke ilişkilerinin derinleştirilmesinin Türkiye için çok önemli olduğunu ve Türkiye'nin bu konularda kararlı, samimi ve yapıcı katkılarının artarak süreceğini ifade etti. Cumhurbaşkanı Erdoğan, iki ülke ticaret hacminin artması için atılan adımların ve her alanda iş birliklerinin devam edeceğini belirtti.


Bosna Hersek Devlet Başkanlığı Konseyi üyeleri Denis Becirovic, Zeljko Komsic ve Zeljka Cvijanovic ile

1 Mart 2024
Bosna-Hersek

Cumhurbaşkanı Recep Tayyip Erdoğan, Antalya Diplomasi Forumu için Türkiye'de bulunan Bosna-Hersek Sırp Kesimi Başkanı Milorad Dodik ile Antalya'da görüştü. Görüşmede Türkiye ile Bosna-Hersek ilişkileri, bölgesel ve küresel konular değerlendirildi. Cumhurbaşkanı Erdoğan görüşmede, Türkiye'nin Bosna-Hersek'in


Bosna-Hersek Sırp Kesimi Başkanı Milorad Dodik ile

toprak bütünlüğü, egemenliği ve siyasî birliğini son derece önemsediğini ve tüm sorunların çözümünün diyalogdan geçtiğine inandığını söyledi.

1 Mart 2024
Cibuti

Cumhurbaşkanı Erdoğan, Antalya Diplomasi Forumu kapsamında Cibuti Cumhurbaşkanı Guelleh ile de görüşme gerçekleştirdi. Cumhurbaşkanı Erdoğan, görüşmede Türkiye'nin bütün Afrika ülkeleriyle olduğu gibi Cibuti ile de karşılıklı saygı ve derin ortaklığa dayalı ilişkilerinin sürdüğünü ve derinleştiğini vurguladı.

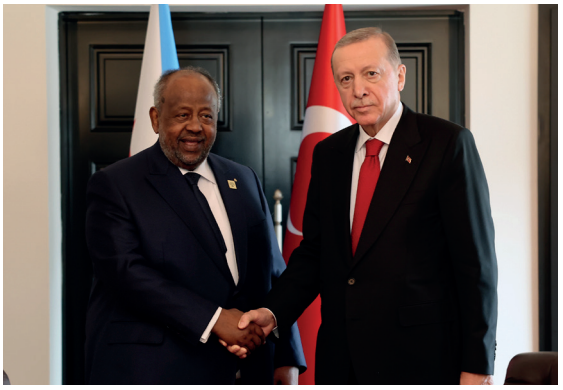
Cibuti Cumhurbaşkanı Guelleh ile

1 Mart 2024
Esvatini Krallığı

Cumhurbaşkanı Recep Tayyip Erdoğan, Antalya Diplomasi Forumu için Türkiye'de bulunan Esvatini Kralı III. Mswati ile Antalya'da bir görüşme gerçekleştirdi. Görüşmede, iki ülke ilişkileri başta olmak üzere bölgesel konular değerlendirildi. Cumhurbaşkanı Erdoğan görüşmede, Türkiye'nin Afrika'nın tamamına "kazan-kazan" anlayışıyla yaklaştığını ve bunun devam edeceğini ifade etti.


Esvatini Kralı III. Mswati ile

1 Mart 2024
Madagaskar

Cumhurbaşkanı Recep Tayyip Erdoğan, Antalya Diplomasi Forumu için Türkiye'de bulunan Madagaskar Cumhurbaşkanı Andry Rajoelina ile Antalya'da bir araya geldi. Görüşmede, Türkiye ve Madagaskar arasındaki ilişkiler, bölgesel ve küresel konular değerlendirildi. Cumhurbaşkanı Erdoğan, Türkiye ile Madagaskar arasında ekonomi başta olmak üzere birçok iş birliği alanı bulunduğunu ve bunların geliştirilmesi için gayretlerin artarak devamının iki ülkenin de çıkarına olduğunu belirtti.

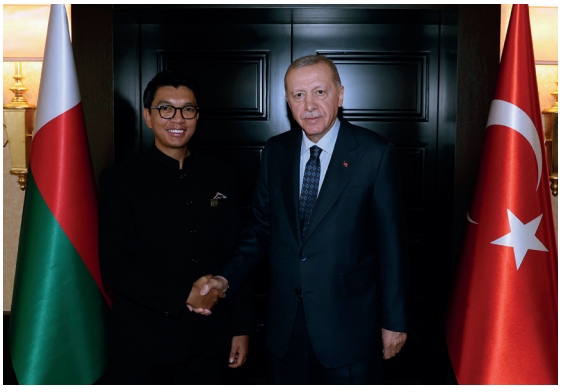
Madagaskar Cumhurbaşkanı Andry Rajoelina ile

1 Mart 2024
Somali

Cumhurbaşkanı Recep Tayyip Erdoğan, Antalya Diplomasi Forumu için Türkiye'de bulunan Somali Cumhurbaşkanı Hasan Şeyh Mahmud ile görüştü. Görüşmede, Türkiye-Somali ilişkilerinin yanı sıra İsrail'in Filistin topraklarındaki katliamları ve insanî yardımlar, terörle mücadele, bölgesel ve küresel konular ele alındı.

Görüşmede Cumhurbaşkanı Erdoğan, Türkiye'nin Somali'ye savunma başta olmak üzere birçok alanda desteklerinin devam edeceğini ifade etti. Cumhurbaşkanı Erdoğan, Türkiye'nin Somali ile Etiyopya arasında yaşanan gerginlik konusunda her türlü arabuluculuk için hazır olduğunu belirtti.

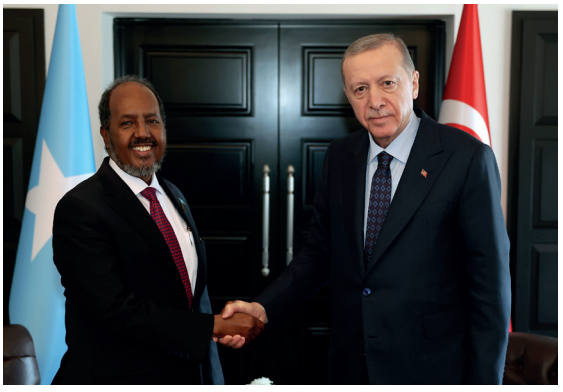
Somali Cumhurbaşkanı Hasan Şeyh Mahmud ile

1 Mart 2024
Irak

Cumhurbaşkanı Recep Tayyip Erdoğan, Antalya Diplomasi Forumu nedeniyle Türkiye'de bulunan Neçirvan Barzani'yi

kabul etti. Kabulde bölgesel ve küresel konular, Kalkınma Yolu Projesi ve terörle mücadele konuları ele alındı.
Cumhurbaşkanı Erdoğan kabulde, Kalkınma Yolu Projesi'nin Irak ve Türkiye başta olmak üzere bölge ülkeleri için önemli olduğunu, Türkiye'nin projeye tam desteğinin süreceğini ifade etti. Cumhurbaşkanı Erdoğan, terör örgütü PKK/PYD/YPG'ye karşı ortak mücadele anlayışı ile hareket edilmesinin huzur ve istikrar açısından önemini belirtti.

2 Mart 2024
Kosova

Cumhurbaşkanı Recep Tayyip Erdoğan, Antalya Diplomasi Forumu için Türkiye'de bulunan Kosova Cumhurbaşkanı Vjosa Osmani ile görüştü. Görüşmede, Türkiye-Kosova ikili ilişkileri, terörle mücadele, küresel ve bölgesel konular ile İsrail'in Gazze'ye yönelik saldırıları ele alındı.
Görüşmede, Türkiye ile Kosova arasındaki ilişkilerin ilerlediğini, Kosova'daki FETÖ yapılanmasıyla mücadelenin önemli olduğunu belirten Cumhurbaşkanı Erdoğan, bu konuda mesafe alınması gerektiğini ifade etti.

5 Mart 2024
Filistin

Cumhurbaşkanı Recep Tayyip Erdoğan, Filistin Devlet Başkanı Mahmud Abbas ile Cumhurbaşkanlığı Külliyesinde bir araya geldi. Görüşme sonunda yapılan ortak basın toplantısında, Filistin Devlet Başkanı Abbas ve heyetini ülkede misafir etmekten büyük bir memnuniyet duyduğunu belirten Cumhurbaşkanı Erdoğan, Türkiye ve Türk milletinin Filistin davasına her zaman destek verdiğini, Filistin'in, gönüllerinde müstesna bir yerinin olduğunu vurguladı.
Cumhurbaşkanı Erdoğan sözlerini şöyle sürdürdü: "Bugün yaptığımız istişarelerde Filistin'deki son durumu etraflıca ele aldık. Filistinli kardeşlerimiz tarihlerinin en zor dönemlerinden birini yaşıyor. 7 Ekim'den bu yana Gazze ve Ramallah'ta masum insanlara karşı İsrail'in düzenlediği saldırılar sonucunda 32 bine yakın Filistinli şehit oldu, 72 binden fazla kişi yaralandı, 2 milyona yakın Filistinli evini terk etmek zorunda kaldı. 2,3 milyon Filistinli, günlük temel ihtiyaçlarına ulaşamıyor. İsrail, Gazze halkını sadece açlık ve susuzlukla değil, aynı zamanda masum insanların tepelerine bomba yağdırarak da vahşice katlediyor. Tam 151 gündür son asrın en büyük barbarlıklarından birine şahit oluyoruz. Batılı güçlerin de sınırsız desteğiyle Netanyahu ve gözü dönmüş yönetimi, Filistin halkına yönelik apaçık bir soykırım uygulamaktadır."
Mahmut Abbas'ın şahsında Filistin halkına, ülkesi ve milleti adına taziyelerini ileten Cumhurbaşkanı Erdoğan, "Rabb'im şehitlerimize rahmet eylesin. Onları cennetiyle, cemaliyle müşerref eylesin. Yaralılara Mevla'dan acil şifalar niyaz ediyorum." diye konuştu.

8 Mart 2024
Ukrayna

Cumhurbaşkanı Recep Tayyip Erdoğan, Ukrayna Devlet Başkanı Volodimir Zelenskiy ile bir araya geldi. Görüşme, Dolmabahçe Çalışma Ofisi'nde gerçekleşti. Cumhurbaşkanı


IKBY Başkanı Neçirvan Barzani ile


Kosova Cumhurbaşkanı Vjosa Osmani ile




Filistin Devlet Başkanı Mahmud Abbas ile

Recep Tayyip Erdoğan, Dolmabahçe Çalışma Ofisi'nde Ukrayna Devlet Başkanı Volodimir Zelenskiy ile gerçekleşen görüşmenin ardından düzenlenen ortak basın toplantısında konuştu.

Zelenskiy'i geçen sene temmuz ayından sonra yeniden misafir etmekten büyük bir memnuniyet duyduğunu söyleyen Cumhurbaşkanı Erdoğan, "Çarşamba günü Sayın Zelenskiy ve Sayın Miçotakis'in de bulunduğu bölgeye yakın bir yere düzenlenen füze saldırısı sebebiyle her iki ülkeye de 'geçmiş olsun' dileklerimizi iletiyorum. İki yılı geride bırakan savaş nedeniyle hayatlarını kaybeden Ukrayna vatandaşları için de taziyelerimi sunuyorum. Kıymetli dostumla bugünkü görüşmelerimizde savaşla ilgili gelişmeleri ayrıntılı şekilde ele aldık. Kendisine tespitlerimizi bir dost olarak tüm samimiyetimle ifade ettim." dedi.

Cumhurbaşkanı Erdoğan, görüşmede stratejik ortakları Ukrayna'nın toprak bütünlüğü, egemenliği ve bağımsızlığına yönelik desteklerini vurguladıklarını belirterek, savaşın başta Ukrayna olmak üzere bölgesel ve küresel plandaki olumsuz yansımalarının giderek arttığını dile getirdi. Toplantıda, iki ülke arasında "Eşya ve Taşıtlar için Elektronik Ön Bilgi Değişimi Sistemi Kurulması"na ilişkin hazırlanan iş birliği protokolü imzalandı.





Ukrayna Devlet Başkanı Volodimir Zelenskiy ile

12 Mart 2024

Arnavutluk, Filipinler, Yunanistan, Burundi, Kore Cumhuriyeti Büyükelçileri

Cumhurbaşkanı Recep Tayyip Erdoğan, Arnavutluk Büyükelçisi Blerta Kadzadej'i, Filipinler Büyükelçisi Henry S. Bensurto'yu, Yunanistan Büyükelçisi Theodoros Bizakis'i, Burundi Büyükelçisi Didace NTureka ile Kore Cumhuriyeti Büyükelçisi Jeong Yeondoo'yu, Cumhurbaşkanlığı Külliyesi'nde kabul etti. Kabulde büyükelçiler, Cumhurbaşkanı Erdoğan'a güven mektuplarını sundu. Bazı büyükelçilik mensuplarını takdim eden büyükelçiler, Cumhurbaşkanı Erdoğan ile hatıra fotoğrafı çektirdi.

Cumhurbaşkanı Erdoğan, daha sonra Arnavutluk Büyükelçisi Kadzadej, Filipinler Büyükelçisi Bensurto, Yunanistan Büyükelçisi Bizakis, Burundi Büyükelçisi NTureka, Kore Cumhuriyeti Büyükelçisi Yeondoo ile ayrı ayrı görüştü.





Cumhurbaşkanlığı Külliyesi'nde büyükelçi kabulleri.

Cumhurbaşkanı Recep Tayyip Erdoğan'ın Telefon Diplomasisi



3 Mart 2024
Pakistan

Cumhurbaşkanı Recep Tayyip Erdoğan, Pakistan Başbakanı Şahbaz Şerif ile bir telefon görüşmesi gerçekleştirdi. Görüşmede Türkiye-Pakistan ilişkileri, bölgesel ve küresel konular ele alındı.

Cumhurbaşkanı Erdoğan görüşmede, Şahbaz Şerif'i yeniden başbakan seçilmesinden dolayı tebrik etti ve yeni dönemde Türkiye ile Pakistan ilişkilerinin derinleşerek gelişeceğine inandığını belirtti. Cumhurbaşkanı Erdoğan, Pakistan'da gerçekleşen terör saldırılarını kınadığını ifade etti ve Pakistan halkına taziye dileklerini iletti.



4 Mart 2024
Yunanistan

Cumhurbaşkanı Recep Tayyip Erdoğan, Yunanistan Başbakanı Kiryakos Miçotakis ile bir telefon görüşmesi gerçekleştirdi.

Görüşmede, Cumhurbaşkanı Erdoğan, Yunanistan Başbakanı Miçotakis'in doğum gününü tebrik etti.



11 Mart 2024
Birleşik Arap Emirlikleri

Cumhurbaşkanı Recep Tayyip Erdoğan, Birleşik Arap Emirlikleri Devlet Başkanı Muhammed Bin Zayed Al Nahyan ile bir telefon görüşmesi gerçekleştirdi. Görüşmede Cumhurbaşkanı Erdoğan, Al Nahyan'ın doğum gününü tebrik etti ve Ramazan-ı Şerif'ini de kutladı.

Cumhurbaşkanı Erdoğan, Birleşik Arap Emirlikleri Devlet Başkanı Al Nahyan'ı iki ülke arasında tesis edilen Yüksek Düzeyli Stratejik Konsey'in ilk toplantısı için Türkiye'ye davet etti.



12 Mart 2024
Pakistan

Cumhurbaşkanı Recep Tayyip Erdoğan, Pakistan Cumhurbaşkanı Asıf Ali Zerdari'yi, cumhurbaşkanı seçilmesi dolayısıyla telefonda arayarak tebrik etti.

Zerdari'yi cumhurbaşkanı seçilmesinden dolayı tebrik eden Cumhurbaşkanı Erdoğan, görüşmede, iki ülke ilişkilerinin her alanda gelişmesini beklediğini söyleyerek yeni dönemin Pakistan için hayırlara vesile olması temennisini dile getirdi.

Genel seçim sürecinde Pakistan'da gerçekleşen terör saldırılarını kınayan Cumhurbaşkanı Erdoğan, Türkiye'nin terörle mücadelede Pakistan'ın yanında olmaya devam edeceğini belirtti.



18 Mart 2024
Rusya Federasyonu

Cumhurbaşkanı Recep Tayyip Erdoğan, telefonda görüştüğü Rusya Devlet Başkanı Vladimir Putin'i seçim zaferinden dolayı tebrik ederek, Türkiye ile Rusya ilişkilerindeki olumlu seyrin yeni dönemde artarak devam edeceğine inandığını belirtti. Cumhurbaşkanı Erdoğan, Türkiye'nin Ukrayna'da müzakere masasına dönülmesi konusunda her türlü kolaylaştırıcı rolü oynamaya hazır olduğunu ifade etti.

23 Mart 2024
Rusya Federasyonu

Cumhurbaşkanı Recep Tayyip Erdoğan, Rusya Devlet Başkanı Vladimir Putin'i arayarak Moskova'da gerçekleşen terör saldırısı nedeniyle duyduğu derin üzüntüyü ve taziye dileklerini iletti.


ANTALYA
DIPLOMAC
FORUM

Diplomasi

III. Antalya Diplomasi Forumu

Dünyanın nabzı Antalya'da attı!

Türkiye'nin küresel bir aktör olmasının tescili haline dönüşen Antalya Diplomasi Forumu'nun "Krizler Döneminde Diplomasiyi Öne Çıkarmak" ana temasıyla düzenlenen üçüncüsüne 148 ülkeden 4 bin 700 kişi katıldı. 19 devlet ve hükûmet başkanı, 64 bakan ve 2 özerk yönetim başkanının iştirak ettiği Forum'un katılım düzeyi, Türkiye'nin kapasitesini ve birikimini yansıtırken dünya siyasetinde son yıllarda artan ağırlığına da ayna tuttu.









3. Antalya Diplomasi Forumu

148 ülkeden **4 bin 700** kişi katıldı.

19 devlet ve hükûmet başkanı

64 bakan

2 özerk yönetim başkanı

Forum kapsamında **52** oturum düzenlendi.

Cumhurbaşkanı Recep Tayyip Erdoğan **11** devlet başkanı ile görüştü.

Dışişleri Bakanı Hakan Fidan **32** bakan ile görüştü.

Antalya Diplomasi Forumu (ADF) Cumhurbaşkanı Recep Tayyip Erdoğan'ın himayelerinde ve Dışişleri Bakanlığı'nın inisiyatifiyle 1-3 Mart 2024 tarihleri arasında gerçekleştirildi. Bu yıl üçüncüsü düzenlenen Forum, küresel ve bölgesel gündemleri şekillendiren sınamaları ele almak üzere; Devlet ve Hükümet Başkanları, Bakanlar, diplomatlar, iş insanları, akademisyenler ile düşünce kuruluşları, gençlik ve medya temsilcilerini bir araya getirdi. Rusya-Ukrayna ve İsrail-Filistin Savaşları'nın devam ettiği bir dönemde "Krizler Döneminde Diplomasiyi Öne Çıkarmak" ana temasıyla düzenlenen forum küresel meselelerin ve krizlerin yanı sıra iklim değişikliği, göç, İslam karşıtlığı, ticaret savaşları ve yapay zeka gibi dünyanın çeşitli sorunlarının ele alındığı; teorik ve pratik tartışmaların yapıldığı bir zemin









oldu. Toplamda 148 ülkeden 4 bin 700 kişinin katıldığı Forum küresel diplomasinin önemli buluşma noktalarından biri haline gelerek dünyanın önde gelen forumları arasına girdi. Önemli toplantı ve panellere ev sahipliği yapan ADF'ye 19 Devlet ve Hükümet Başkanı, 64 Bakan ve 2 Özerk Yönetim Başkanı iştirak etti. Açılış konuşmasında herkesin diline pelesenk ettiği kural temelli uluslararası düzenin anlamını ve ağırlığını kaybettiğini ve 21. Yüzyılın bir buhranlar çağına dönüştüğünü ifade eden Cumhurbaşkanı Erdoğan forum kapsamında 11 Devlet Başkanı ile görüştü.

Orta Doğu'dan Balkanlara, Türk Dünyası'ndan Afrika'ya kadar pek çok bölgesel meselenin bizzat o bölgeden diplomatlar ya da bakanlar tarafından ele alındığı oturumlara ev sahipliği yapan ADF, Türkiye'ye duyulan güvene ve Türkiye'nin çatışan tarafları ortak bir paydada buluşturabilme kapasitesine ayna tuttu. Rusya-Ukrayna Savaşı dolayısıyla sıklıkla eleştirilere maruz kalan Rusya Dışişleri Bakanı Sergey Lavrov ile Macaristan Başbakanı Viktor Orban'ın ADF'ye katılım sağlayarak oturumlarda konuşmacı olmaları bu güvenin yansıması olarak öne çıktı.

Ev sahipliğini Dışişleri Bakanı Hakan Fidan'ın yaptığı "Gazze Temas Grubu" panelinde Filistin meselesi ve Gazze'de yaşanan katliamın durdurulması için girişimler, çabalar yeniden gündeme getirilip görüş alışverişinde bulunulurken "Kadın, barış, güvenlik" başlıklı panel Cumhurbaşkanı Recep Tayyip Erdoğan'ın eşi Emine Erdoğan'ın öncülüğünde özel ve üst düzey katılımla gerçekleştirildi.

Türkiye'nin sanat, enerji, savunma ve sanayi alanındaki vizyonunu ortaya koyan ve Refik Anadol imzası taşıyan "Türkiye Yüzyılı" sergisinin yanı sıra İletişim Başkanlığınca İstanbul'da düzenlenen, çocukların gözünden Gazze'deki insanlık dramına dikkati çekmeyi amaçlayan "Kurşun Geçirmez Düşler: Gazzeli Çocuk Ressamlar Sergisi"nin bir bölümü de forumda yer aldı.

Cumhurbaşkanlığı İletişim Başkan Yardımcısı Doç. Dr. Çağatay Özdemir forum kapsamında moderatörlüğünü Kaliforniya Eyalet Üniversitesinden Prof. Dr. Nancy Snow'un yaptığı bir söyleşiye konuk olarak iştirak etti ve Türkiye'nin yumuşak güç uygulamalarına ilişkin açıklamalarda bulundu.


TÜRKİYE CUMHURİYETİ
CUMHURBAŞKANLIĞI
İLETİŞİM
BAŞKANLIĞI
TÜRKİYE YÜZYILI
TÜRKİYE CUMHURİYETİ'NİN YÜZÜNCÜ YILI
Ayın Tarihi
Dünya

Dünya gündemi kronolojisi

İsrail uluslararası hukukla sınanıyor

Dünya medyasında Türkiye



Dünya

Dünya gündemi kronolojisi

1 Mart 2024

• Türkiye'ye F-16 satışının bloke edilmesini öngören tasarı, ABD Senatosu Genel Kurulu'ndaki oylamada 13 "evet" oyuna karşı 79 "hayır" oyu ile reddedildi.

• Avrupa Birliği Komisyonu, Birleşmiş Milletler Yakın Doğu'daki Filistinli Mültecilere Yardım ve Bayındırlık Ajansı'na (UNRWA) finansman sağlamaya devam edeceğini ve gelecek hafta Ajansa 50 milyon avro aktarılacağını bildirdi.

• Gazze'nin kuzeyinde yardım konvoyuna ulaşmaya çalışan Filistinlilerin olduğu bölgeye İsrailli askerlerin ateş açması sonucunda en az 112 Filistinli hayatını kaybetti.

2 Mart 2024

• Nikaragua, İsrail'in Gazze'deki saldırılarına destek sağlayarak "soykırım işlemesini kolaylaştırdığı" gerekçesiyle Almanya aleyhine Uluslararası Adalet Divanı'nda dava açarak UAD'den Almanya'nın İsrail'e verdiği askerî desteği durdurmasına hükmetmesini istedi.

3 Mart 2024

• Pakistan Halk Partisi ve farklı siyasî partilerden oluşan ittifakın ortak adayı Şahbaz Şerif Pakistan meclisinde yapılan oylamada 201 oy alarak ikinci kez başbakan seçildi.

4 Mart 2024

• İran'da 1 Mart'ta katılımın %41 ile rekor düzeyde düşük gerçekleştiği parlamento ve Uzmanlar Meclisi seçimlerinde 290 sandalye için yarışan adaylardan 245'i kesin olarak milletvekili olmaya hak kazanırken, 21 seçim bölgesinde seçimlerin 2'nci tura kaldığı açıklandı.

• Avrupa-Akdeniz İnsan Hakları İzleme Örgütü (Euro-Med), Gazze'ye düzenlenen İsrail saldırılarında hayatını kaybedenlerin gömüldüğü 130'dan fazla toplu mezar belgelediklerini bildirdi.

5 Mart 2024

• ABD Merkez Kuvvetler Komutanlığı (CENTCOM), "seyrüsefer özgürlüğünü korumak ve ABD donanması ile ticari gemiler için uluslararası suları daha güvenli hale getirmek" için Yemen'deki Husilerin kontrolünde bulunan bölgelerde "yakın tehdit" olduğu belirlenen hedeflere "savunma saldırıları" düzenlediklerini bildirdi.

7 Mart 2024

• Tüm müttefiklerin meclislerindeki onay sürecinin tamamlanmasının ardından İsveç, ABD'nin başkenti Washington'da düzenlenen giriş protokolü kabul töreniyle NATO'nun resmen 32. üyesi oldu.

• Britanya Müslüman Konseyine bağlı Medya İzleme Merkezi (CfMM), Gazze'deki saldırılara ilişkin İngiliz medyasında 7 Ekim-7 Kasım tarihleri arasında yapılan haberlerdeki dili ve yaklaşımı inceleyerek, içeriklerin %70'inde katliam ve vahşet ifadelerinin İsraillilerin yaşadıklarını anlatmak için kullanıldığını ortaya koydu.



1 Mart 2024 AB Komisyonu UNRWA'ya finansman sağlamaya devam edeceğini bildirdi.



1 Mart 2024 Türkiye'ye F-16 satışının bloke edilmesini öngören tasarı ABD Senatosu'nda reddedildi.



2 Mart 2024 Nikaragua Almanya aleyhine Uluslararası Adalet Divanı'nda dava açtı.



3 Mart 2024 Pakistan'da Şahbaz Şerif ikinci kez başbakan seçildi



8 Mart 2024 ABD Başkanı Joe Biden "Birliğin Durumu" konuşmasını yapan en yaşlı başkan olarak Amerikan tarihine geçti.



12 Mart 2024 Fransa Ulusal Meclisi Ukrayna ile imzalanan güvenlik alanında işbirliği anlaşmasını onayladı.



13 Mart 2024 AB Parlamentosu Yapay Zeka Yasası'nı kabul etti.



14 Mart 2024 Danimarka Başbakanı Mette Frederiksen ülkesinin ilk defa kadınları zorunlu askerliğe dahil etmeyi ve askerlik süresini uzatmayı planladığını açıkladı.

8 Mart 2024

• Başkanların yıllık olarak Kongre ortak oturumunda gerçekleştirdiği "Birliğin Durumu" (State of the Union) konuşmasını yapan 80 yaşındaki Joe Biden, ABD tarihinde bu konuşmayı yapan en yaşlı başkan olarak tarihe geçerken, konuşmasında İsrail'in Hamas'ın ardından sonuna kadar gitmeye hakkı olduğunu buna karşılık, saldırılarını yaparken sivilleri hedef almamak gibi bir sorumluluğu olduğunu dile getirdi.

10 Mart 2024

• ABD'nin Gazze'ye deniz yoluyla yardım ulaştırılmasına yardımcı olmak için yüzer liman inşa etme amacına yönelik olarak General Frank S. Besson adlı destek gemisinin Orta Doğu'ya doğru yola çıktığı açıklandı.

12 Mart 2024

• Fransa Ulusal Meclisi, Ukrayna ile 16 Şubat'ta güvenlik alanında imzalanan iş birliği anlaşmasını 99 "hayır"a karşı 372 "evet" oyuyla kabul ederek onayladı.

• Küresel silah transferlerine ilişkin yayınladığı son raporunda Stockholm Uluslararası Barış Araştırmaları Enstitüsü (SIPRI), Avrupa ülkelerinin 2019-23 yılları arasında silah ithalatını önceki döneme kıyasla yaklaşık olarak iki katına çıkardığını açıkladı. Raporda artışın gerekçesi olarak Rusya-Ukrayna Savaşı gösterilirken, Fransa'nın dünyanın en büyük ikinci silah ihracatçısı olarak Rusya'yı geride bıraktığı ve Ukrayna'nın Avrupa'nın en fazla silah ithal eden ülkesi olduğu kaydedildi.

13 Mart 2024

• Dünyada yapay zeka kullanımına ilişkin kurallar getiren ilk yasal düzenleme olan Avrupa Yapay Zeka Yasası, Avrupa Parlamentosu'nda 46'ya karşı 523 üyenin oyuyla kabul edildi. Yapay zeka sistemlerini topluma zarar verme ihtimaline göre risk temelli bir biçimde düzenlemesi öngörülen yasaya göre, Avrupa Birliği ülkelerinde kullanılacak yapay zeka sistemlerinin güvenli olması ve temel haklara saygı göstermesi gerekecek.

• Kongre'deki 60 milyar dolarlık yardım paketinin Cumhuriyetçiler tarafından engellenmesinin ardından ABD hükûmeti Ukrayna'ya mühimmat, roket ve hava savunma füzelerini içeren 300 milyon dolarlık yeni bir askerî yardım paketi açıkladı.

14 Mart 2024

• Danimarka Başbakanı Mette Frederiksen, ülkesinin ilk defa kadınları zorunlu askerliğe dahil etmeyi ve askerlik süresini uzatmayı planladığını ayrıca hükûmetin savunma bütçesini 6 milyar dolar artırarak NATO'nun harcama hedeflerine ulaşmak istediğini açıkladı.

• İngiliz hükûmeti, "basın özgürlüğünü korumak için ek bir adım olacağı" gerekçesiyle yabancı hükûmetlerin

İngiltere'de gazete ve haber dergilerini satın almasının yasaklanacağını bildirdi.

• NATO Genel Sekreteri Stoltenberg'in yayınlanan Yıllık Raporu'nda, İttifak'ın GSYH'nin en az yüzde 2'sini savunmaya harcama hedefini, 11 üyenin tutturmasının beklendiği belirtildi.

• Azerbaycan Cumhurbaşkanı İlham Aliyev, 11. Küresel Bakü Forumu'nun açılışında yaptığı konuşmada Ermenistan'la barışa hiçbir zaman olmadığı kadar yakın olduklarını, Güney Kafkasya'nın barışa hiç bu kadar yaklaşmadığını ifade etti.

• Alman Meclis'inde yapılan oylamada Ukrayna'ya Taurus füzeleri sağlanmasını içeren önerge 190'a karşı 495 oyla reddedildi.

• Filistin Devlet Başkanı Mahmud Abbas, eski Başbakan Yardımcısı ve Filistin Yatırım Fonu Başkanı Muhammed Mustafa'yı yeni Başbakan olarak atadı.

• Türkiye ile Irak arasında 14 Mart 2024 tarihinde Bağdat'ta bir güvenlik zirvesi gerçekleştirildi. İki ülke arasında 2023 yılı Aralık ayında başlayan güvenlik iş birliği diyaloğunun devamı mahiyetinde olan zirvede bölgesel gelişmeler, terörle mücadele, güvenlik ve askerî iş birliği konuları gündem maddelerini oluşturdu.

Ortak açıklamayla kamuoyuna duyurulan Zirve kararları arasında en öne çıkanı; tarafların Irak'ın siyasî birliğine, egemenliğine ve toprak bütünlüğüne verdiği öneme binaen PKK'nın Türkiye ve Irak için güvenlik tehdidi teşkil ettiğinin ve söz konusu örgütün Irak topraklarında mevcudiyet göstermesinin Irak Anayasası'nı ihlal ettiği anlamına geldiğinin kayda geçirilmesi oldu. Irak Ulusal Güvenlik Konseyi tarafından PKK'nın Irak'ta yasaklı bir örgüt olduğu yönünde karar alınırken tarafların, Irak topraklarını kullanarak Türkiye'yi hedef alan örgüt ve uzantılarına yönelik alınması gereken önlemler konusunu istişare ettiği bildirildi. İki ülke arasında düzenli temas mekanizmalarının tesis edilmesi amacıyla bir Mutabakat Zaptı üzerinde çalışmaların yoğunlaşacağı belirtilen açıklamada hazırlanacak bu metin marifetiyle, iki ülke yetkililerinin eşgüdümlü şekilde, düzenli aralıklarla ve sonuç odaklı bir yaklaşımla çalışmak üzerinde mutabık kaldığı ifade edildi. Terörle mücadele, ticaret, tarım, enerji, su, sağlık ve ulaştırma alanlarında münhasıran çalışacak Ortak Daimi Komitelerin ihdasının kararlaştırıldığını bildiren açıklama, PKK'nın Irak'ta varlığı ve faaliyetlerine karşı ortak duruşun sergilenecek olması nedeniyle Türkiye'nin terörle mücadelesi açısından bir dönüm noktasına işaret ediyor.



14 Mart 2024 İlham Aliyev 11. Küresel Bakü Forumu'nda konuştu.



14 Mart 2024 Muhammed Mustafa Filistin'in yeni başbakanı oldu.





14 Mart 2024 Türkiye-Irak Güvenlik Zirvesi



22 Mart 2024 ABD'nin tasarısı BMGK'de veto edildi.

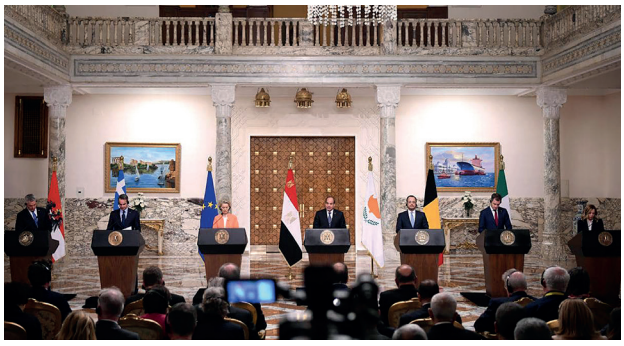

17 Mart 2024 Kahire'de Mısır-AB Zirvesi gerçekleştirildi.



18 Mart 2024 NATO Genel Sekreteri Jens Stoltenberg çıktığı Güney Kafkasya turu kapsamında Azerbaycan'da temaslarda bulundu.



18 Mart 2024 Rusya devlet başkanlığı seçimlerini 5. kez Vladimir Putin kazandı.



19 Mart 2024 ABD Ulusal Güvenlik Danışmanı Jake Sullivan, Hamas'ın 3 numaralı ismi Marwan Issa'nın öldürüldüğünü duyurdu.

15 Mart 2024

• Rusya'da devlet başkanlığı koltuğuna oturmak için 4 adayın yarışacağı seçimlerde 112 milyonu aşkın seçmen sandık başına gitti. 2014'te Ukrayna'dan ilhak edilen Kırım'da, 2022'de ilhak edilen Donetsk, Luhansk, Herson ve Zaporijya bölgelerinde de gerçekleştirilecek olan ve 3 güne yayılması beklenen seçimler hem sandık başında hem de elektronik ortamda yapılacak.

• Türkiye-Azerbaycan-Gürcistan Üçlü Dışişleri Bakanları 9. Toplantısı Bakü'de gerçekleştirildi.

17 Mart 2024

• Kahire'de gerçekleşen Mısır ile Avrupa Birliği arasındaki zirve sonunda ilişki düzeyinin stratejik ve kapsamlı ortaklığa yükseltilmesine ilişkin bir deklarasyon imzalanırken, 7.4 milyar Euro'luk bir anlaşma üzerinde de mutabakata varıldığı bildirildi.

18 Mart 2024

• Katılım oranının %74'ün üzerinde olduğu Rusya Devlet Başkanlığı seçimlerini oyların % 87,8'ini alan Vladimir Putin kazanarak beşinci kez liderlik koltuğuna oturdu.

• Avrupa Birliği Dış İlişkiler ve Güvenlik Politikası Yüksek Temsilcisi Josep Borrell, Filistinlilere karşı şiddet eylemlerinde bulunan yasa dışı Yahudi yerleşimcilere AB'nin bireysel yaptırımlar uygulamakta mutabık kaldığını açıkladı.

• AB Konseyi, Ukrayna'ya askeri yardım fonuna 5 milyar Euro'luk desteği onaylarken savaş dolayısıyla uygulanan yaptırımlar çerçevesinde şiddet yanlısı yerleşimcilerin AB ülkelerine girişinin yasaklanacağını ve bu kişilerin Avrupa'daki mal varlıklarının dondurulacağını duyurdu.

• NATO Genel Sekreteri Jens Stoltenberg, çıktığı Güney Kafkasya turu kapsamında sırasıyla Azerbaycan, Gürcistan ve Ermenistan'a ziyaretlerde bulunarak bu ülkelerde üst düzey temaslarda bulundu.

19 Mart 2024

• ABD Ulusal Güvenlik Danışmanı Jake Sullivan, Hamas'ın 3 numaralı ismi Marwan Issa'nın İsrail'in düzenlediği saldırıda öldürüldüğünü, komutan Issa'nın 7 Ekim'den sonraki çatışmalarda öldürülen en üst düzey Hamas yetkilisi olduğunu duyurdu.

21 Mart 2024

• Brüksel'de Uluslararası Atom Enerjisi Ajansı (UAEA) ve Belçika hükûmetinin ev sahipliğinde 1. Nükleer Enerji Zirvesi gerçekleştirildi. Zirvenin sonunda yayımlanan Nükleer Enerji Ortak Bildirisi'ne göre 30'un üzerinde ülke, mevcut nükleer reaktörlerin ömrünün uzatılması, yatırımları finanse edecek koşulların sağlanması, yeni nükleer enerji santrallerinin inşası ve küçük modüler reaktörlerin kurulmasında birlikte çalışmayı taahhüt etti.

• BM Genel Kurulunda yapay zeka teknolojilerinin geliştirilmesi, kullanımı, erişilebilirliği ve dağıtımı hakkında düzenlenen oturum neticesinde yapay zeka teknolojisini düzenlemek üzere küresel temel oluşturacak ilk karar tasarısı kabul edildi.

• AB, birliğe katılım için 8 yıl önce başvuruda bulunan Bosna Hersek'le üyelik müzakerelerine başlama kararı aldı. Müzakerelerin ne zaman başlayacağına ilişkin belirli bir tarih verilmezken, müzakerelerin resmi olarak başlaması için ülkenin bir dizi önemli reformu daha hayata geçirmesi gerektiği belirtildi.

22 Mart 2024

• Brüksel'de gerçekleştirilen AB zirvesinin ilk gün oturumları sonunda yapılan basın toplantısında AB Komisyonu Başkanı Ursula von der Leyen, üye ülkelerin liderlerinin birliğin yaptırım rejimi çerçevesinde dondurulan Rus varlıklarından elde edilen gelirin Ukrayna'ya verilmesinde prensipte anlaştığını duyurdu.

• Türkiye'nin girişimiyle, kutsal kitaplara karşı işlenen suçları uluslararası hukukun ihlali kapsamında sayan BM Genel Kurul kararı, BM Eğitim, Bilim ve Kültür Örgütünün (UNESCO) ırkçılık, ayrımcılık ve nefret suçlarına ilişkin kararında yer aldı.

22 Mart 2023

• ABD ve İngiltere büyükelçiliklerinin Rusya'daki vatandaşlarını ülkenin başkentinde bir terör saldırısı olabileceği konusunda uyarmasından iki hafta sonra Rusya'nın başkenti Moskova'daki Crocus City Hall konser salonunda silahlı bir saldırı gerçekleştirildi. Rusya Soruşturma Komitesi, Moskova'daki saldırıda 60'tan fazla kişinin hayatını kaybettiğini ve ölü sayısının artabileceğini açıklarken, terör örgütü DEAŞ sosyal medya hesabından saldırıyı mensuplarının düzenlediğini duyurdu.

• BM Güvenlik Konseyi ABD'nin Gazze'de ateşkesi rehinelerin bırakılmasıyla ilişkilendirdiği karar tasarısını oyladı. 15 üyeli BMGK'de Çin ve Rusya ateşkesi koşula bağladığı ve acil ateşkes çağrısında bulunmadığı için tasarıyı veto ederken, Cezayir "hayır", Guyana ise "çekimser" oy kullandı.

• Belçika'nın başkenti Brüksel'de düzenlenen AB Liderler Zirvesi'nin sonuç bildirisinin savunmayla ilgili yayımlanan kısmında; Avrupa'nın savunma teknolojisi ve endüstriyel tabanının Birlik çapında güçlendirileceği, savunmada ortak yatırımların artırılacağı ve Avrupa savunma sanayisinin kamu finansmanı ve özel finansmana erişiminin geliştirileceği ifadelerine yer verildi. Macaristan'ın İsrail-Filistin savaşının başlamasından bu yana ilk kez bir bildiriye imza atmasıyla birlikte AB liderleri oybirliğiyle Gazze'de "sürdürülebilir bir ateşkese imkan verecek acil insanî duraklama" çağrısında bulunabildi.

25 Mart 2024

• Gazze'de ramazanda acilen ateşkes sağlanması talep edilen karar tasarısı 15 üyeli Birleşmiş Milletler Güvenlik Konseyi'nde, 14 "evet" ve 1 "çekimser" oyla kabul edildi. ABD çekimser oy kullanırken, uzun süren müzakerelerin ardından karar tasarısında mutabık kalınan "daimi ateşkes" ifadesinin de "kalıcı" olarak değiştirilmesini sağladı. Tasarının kabulünün ardından söz alan ABD'nin BM Daimi Temsilcisi Linda Thomas-Greenfield, BMGK'de kabul edilen ve bağlayıcılığı olan ateşkes kararı için "bağlayıcı olmayan" nitelemesini kullandı. Beyaz Saray Ulusal Güvenlik İletişim Danışmanı John Kirby de yaptığı açıklamada ateşkes kararının "bağlayıcı olmadığını" savunarak İsrail'e desteklerinin tam olduğunu yineledi.



21 Mart 2024 Brüksel'de 1. Nükleer Enerji Zirvesi gerçekleştirildi.



21 Mart 2024 AB Bosna Hersek'le üyelik müzakerelerine başlama kararı aldı.



22 Mart 2024 AB Komisyonu Başkanı Ursula von der Leyen

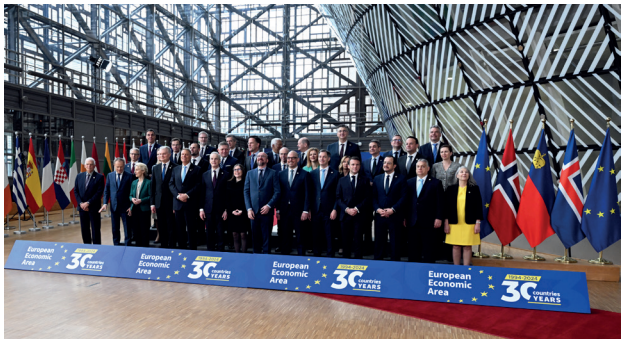

22 Mart 2024 Brüksel'de AB Liderler Zirvesi gerçekleştirildi.



25 Mart 2024 Gazze'de ramazanda acilen ateşkes sağlanması talep edilen karar tasarısı BMGK'de kabul edildi.









UAD

İsrail uluslararası hukukla sınanıyor

Güney Afrika'nın, İsrail aleyhine Uluslararası Adalet Divanı'nda açtığı davanın esas konusuna ilişkin duruşmaların ilerleyen günlerde başlaması ve İsrail'in fiillerinin soykırım kapsamında kabul edilip edilemeyeceğine dair nihai kararın verilmesinin uzun bir sürece yayılması beklenirken UAD, Birleşmiş Milletler Genel Kurulu'nun talebi doğrultusunda Kudüs'ün durumu ve İsrail'in Filistinlilerin kendi kaderini tayin etme hakkını ihlalinin ve işgalinin hukuki sonuçları üzerine bir danışma görüşü yayımlamayı öngördü. Divan'ın BM üyesi devletlere danışma görüşü istenen sorular hakkında yazılı ve sözlü beyanda bulunma haklarına ilişkin bildirim yapmasının ardından 19-26 Şubat 2024 tarihleri arasında gerçekleştirilen duruşmalarda aralarında Türkiye'nin de bulunduğu 52 devletin yanı sıra Arap Birliği, İslam İşbirliği Teşkilatı ve Afrika Birliği sözlü beyanda bulundu. Divan tarafından henüz verilmeyen danışma görüşünün bağlayıcı olmadığı bununla birlikte sürecin soykırım davasıyla eş zamanlı ilerlemesi ve emsal olması açısından büyük önem taşıdığı uluslararası hukukçular tarafından dile getiriliyor. Adalet Divanı'nın danışma görüşlerinin Uluslararası Ceza Mahkemesi'nin harekete geçmesi için önemli bir zemin oluşturabileceği bu durumun da sadece İsrail'in değil, bireylerin de yargılanabileceği bir sürece yol açabileceği belirtiliyor.

Filistin'in işgaline ilişkin danışma görüşünde yazılı ve sözlü beyanda bulunan devlet sayısı tarihi seviyelerde olurken öne çıkan sunumlar ise şu şekilde oldu:

“Filistin halkı, BM belgelerinde açıkça belirtildiği gibi yabancı işgali altındaki bir halktır. Bu bakımdan kendi kaderini tayin hakkına tamamıyla sahip bir topluluktur.”

• **Türkiye** adına söz alan Dışişleri Bakan Yardımcısı Ahmet Yıldız: “İsrail, hukuk dışı tek taraflı eylemlerine devam etmiş ve BM kararlarını hiçe saymıştır. İki devletli vizyonu tehlikeye atmıştır. Hukuk dışı yerleşim çalışmaları genişleyerek devam etmiş ve şu anda da işgal altındaki Filistin’in Doğu Kudüs de dâhil olmak üzere artık topraklarında kalıcı barışın gelmesi konusuna da çok büyük balta vurmaktadır.”

• **İrlanda** adına söz alan Başsavcı Rossa Fanning: “İsrail, kendi sivil nüfusunun bir kısmını işgal altındaki topraklara aktararak Dördüncü Cenevre Sözleşmesi’nin 49. maddesinin altıncı fıkrasını ihlal etmiştir. Bu yıkım ve mülkiyete el koyma, askeri gereklilikle makul bir şekilde gerekçelendirilemez. Aksine, bunun yerleşimlerin genişlemesini kolaylaştırmak ve hatta teşvik etmek için yapıldığı açıktır.”

• **Japonya** adına söz alan Oxford Üniversitesi Uluslararası Hukuk Profesörü Dapo Akande: “Zorla toprakları ilhak etmek silahlı saldırıya orantılı karşılık olamaz. Meşru müdafaa hakkı bir devletin kendi halkını savunmak ve halihazırda sahip olunan toprakları korumak için kullanılır. Meşru savunma ilave toprak elde etmek için kullanılamaz.”

• **Çin** adına söz alan Dışişleri Bakanlığı Hukuk Danışmanı Ma Şinmin: “İsrail’in Filistin topraklarını uzun süreli işgalinde uyguladığı baskı politikası ve pratikleri, Filistin halkının kendi kaderini tayin hakkını tümüyle gerçekleştirmesini engelledi. Filistin halkı, BM belgelerinde açıkça belirtildiği gibi yabancı işgali altındaki bir halktır. Bu bakımdan kendi kaderini tayin hakkına tamamıyla sahip bir topluluktur. Filistin halkının yabancı işgaline karşı silahlı mücadele dahil güç kullanma hakkı vardır. Kendi kaderini tayin hakkı için silahlı mücadele, terörist eylemlerden farklıdır.”

• **Lüksemburg** adına söz alan Dışişleri Bakanlığı Hukuk İşleri Direktörü Alain Germeaux: “İsrail’in Filistin topraklarında işgalci güç olarak uyması gereken yükümlülükler bulunmaktadır. İsrail, Filistin topraklarındaki tek işgalci güç olarak, işgal süresi boyunca uluslararası insancıl hukuk ve insan hakları hukukuna uyum sağlamalıdır.”

• **Küba** adına söz alan Dışişleri Bakan Yardımcısı Anayansi Rodriguez Camejo: “İşgalci güç İsrail’in hukuka aykırı kuvvet kullanımı nedeniyle Filistin halkı, kadınlar ve sivil nüfus bir bütün olarak katledilmeye devam ediyor. Bu katliam, uluslararası hukuka göre soykırım, savaş suçları ve insanlığa karşı suçlardan sorumlu olan Amerika Birleşik Devletleri gibi ülkelerin suç ortaklığıyla gerçekleşmektedir.”

• **Kolombiya** adına söz alan Dışişleri Bakan Danışmanı Andrea Jimenez Herrera: “İsrail, Filistin topraklarındaki yasa dışı işgal, yerleşim ve ilhak faaliyetlerine son vermelidir. Bunu kayıtsız, şartsız, derhal ve eksiksiz yapmalıdır. Devam etmekte olan uluslararası haksız eylemlere son vermeli ve bunların tekrarlanmayacağına dair uygun güvence ve garantiler sunmalıdır. İsrail ayrıca uluslararası insancıl hukuka ve uluslararası insan hakları hukukuna saygı göstermelidir. Bunlar Filistin halkının haklarıdır.”

• **Rusya** adına söz alan Lahey Büyükelçisi Vladimir Tarabrin: “Washington’un hatalı politikası, tahmin edilebileceği üzere, bugün uluslararası toplumun tüm sorumlu üyelerinin, binlerce masumun hayatına mal olan başarısızlığına yol açmıştır. İsrail’deki yetkililerin ve bazı Batılı ülkelerin, İsrail’in vatandaşlarını koruma görevine atıfta bulunarak sivillere yönelik ayrım gözetmeyen şiddeti savunmaya çalışmasının mantığını kabul edemeyiz.”

• **Fransa** adına söz alan Dışişleri Bakanlığı Hukuk İşleri Direktörü Diégo Colas: “Fransa, Kudüs dâhil olmak üzere Filistin topraklarının tamamının birliğinin, devamlılığının ve bütünlüğünün korunması gereğine ters düşen her türlü eylemin, Filistin halkının kendi kaderini tayin hakkının ihlali olduğu görüşündedir.”

• **İran** adına söz alan Dışişleri Bakan Yardımcısı Rıza Necefi: “BM Güvenlik Konseyinin eylemsizliğinin ya da yetersiz eyleminin, Filistin topraklarının uzun süreli işgalinin ana nedenlerinden biri olduğunu iddia ediyorum. İsrail rejimi tarafından neredeyse 80 yıldır işlenen tüm zulüm ve suçlar, bu eylemsizliğin bir sonucudur. Bugün bile Güvenlik Konseyi, belli bir daimi üyenin neden olduğu çıkmaz nedeniyle felç olmuş durumdadır.”

• **Irak** adına söz alan Dışişleri Bakanlığı Hukuk Dairesi Başkanı Haydar Albarrak: “İsrail, Filistinlilerin topraklarına el konulması, bu topraklar üzerinde yerleşim birimleri kurulması ve genişletilmesi, çocuklar ve kadınlar dâhil binlerce Filistinlinin gözaltında tutulmaya devam edilmesi, gözaltı merkezleri ve sağlıklarını etkileyen ve güvenliklerini tehlikeye atan koşulları dayatarak Filistinlilerin kendi kaderini tayin hakkını engelliyor.”

TÜRKİYE YÜZYILI

Gündem

Dünya medyasında Türkiye



Güven artıyor... Fitch Türkiye'nin kredi notunu bir kez daha ürtırdı

Yayın Tarihi: Mart 2024 / Ülke: Almanya

Fitch'in Türkiye'nin kredi notunu bir kez daha yükseltme kararı, hükümetin Haziran 2023'ten bu yana başlattığı ekonomik reformların etkinliğine olan güvenin arttığını yansıtıyor. Geçen yıl mayıs ayında Cumhurbaşkanı Tayyip Erdoğan'ın yeniden seçilmesinin ardından Türkiye, alışılmışın dışında düşük faiz politikasından vazgeçerek sıkılaştırmaya yönelmiş ve kilit faiz oranını artırdı. Fitch analistleri bir açıklamada, "Görünümün durağana değişmesi, kısa vadeli makrofinansal istikrar risklerini azaltan ve ödemeler dengesi baskılarını hafifleten daha geleneksel ve tutarlı bir politika karışımına dönüşü yansıtıyor." dedi. Cumartesi günü Fitch, Türkiye'nin kredi notunu olumlu bir görünümle B'den B+'ya yükseltti.



Türkiye'nin umudu... Yeni savaş uçağı "Kaan" göklerde

Yayın Tarihi: Mart 2024 / Ülke: Almanya

Tarihî bir dönüm noktası… Türk savaş uçağı "Kaan" ilk uçuşunu başarıyla tamamladı. Türkiye'nin hedefi artık –ABD'li ortaklarının direnişine rağmen– lider bir savaş uçağı ülkesi olmak. Geçtiğimiz günlerde Ankara yakınlarındaki Mürted'de gerçekleştirilen uçuş, Türkiye Cumhurbaşkanı Recep Tayyip Erdoğan'ın savunma sanayinde teknolojik açıdan kendi kendine yeterliliğe ulaşma çabalarının bir zaferini simgeliyor. Türk havacılığı için tarihî bir an olan "Kaan" savaş uçağı, ilk uçuşunu başarılı bir şekilde tamamladı. "Kaan" jetinin başarılı ilk uçuşu sadece teknik bir atılım değil, aynı zamanda Türkiye'nin modern askerî teknoloji dünyasında artan etkisinin de bir sembolü. Uçağın seri üretimine 2028 yılında başlanması planlanıyor ve muhtemelen sadece az sayıda ön sipariş olacaktır.

Türkiye medya ve iletişim alanında küresel yumuşak güç endeksinde 10 sıra yükselerek 18. sıraya yerleşti

Yayın Tarihi: Mart 2024 / Ülke: Hong Kong

Türkiye'nin medya ve iletişim alanındaki stratejik ilerlemeleri, ülkeyi "Küresel Yumuşak Güç Endeksi 2024" sıralamasında 10 sıra birden yükseltti ve ülkenin uluslararası arenadaki güçlü bir oyuncu olarak konumunu sağlamlaştırdı. Uluslararası alanda tanınmış bir marka değerlendirme kuruluşu olan Brand Finance tarafından hazırlanan son verilere göre Türkiye 193 ülke arasında 18. sırada yer alıyor ve bu da yumuşak güç konusunda ülkenin kayda değer yükselişine işaret ediyor. Türkiye'nin Küresel Yumuşak Güç Endeksi'ndeki sıralamasının yükselmesine giden yolda ülkenin medya ve iletişim çabalarının kapsayıcılığını, etkinliğini, güvenilirliğini ve erişilebilirliğini artırmayı amaçlayan bir dizi stratejik girişim yer alıyor. Geleceğe dönük olarak bakıldığında bu başarının Türkiye'ye küresel ortaklıklar, yatırımlar ve diplomatik girişimler açısından yeni yollar açma potansiyeli taşıyan ciddi etkileri de yer alıyor. Yumuşak güce verilen stratejik önem Türkiye'nin dünya sahnesinde öne çıkmasında mühim bir faktör olduğunu gösteriyor ve bu açıdan medya ve iletişim yoluyla küresel imajını güçlendirmeyi amaçlayan diğer ülkeler için de bir kıstas teşkil ediyor.





Türkiye İspanya'dan daha popüler… Seyahat endüstrisi rekor sonuçlar

Yayın Tarihi: Mart 2024 / Ülke: Almanya

Almanların en sevdiği paket tatil destinasyonları listesindeki İspanya geleneksel birinciliğini bu yıl Türkiye'ye bıraktı. Ocak ayı sonu rezervasyon rakamlarına göre bu ülkeyi Yunanistan, Mısır ve Portekiz takip ediyor. Alman Seyahat Birliği (DRV) Başkanı Norbert Fiebig: "Türkiye uzun zamandır iyi kaliteyle birlikte düşük fiyatları temsil ediyor. Rezervasyon rakamlarındaki yüzde 39'luk artış, bu özelliğin birçok kişi için daha da önemli hale geldiğini gösteriyor." dedi.

Türk Ordusunun genişleyen küresel ayak izinin haritalandırılması

Yayın Tarihi: Mart 2024 / Ülke: ABD

Osmanlı İmparatorluğu'ndan bu yana Türk ordusu hiç bu kadar geniş bir ayak izine sahip olmadı. Türkiye, Kuzey Kıbrıs'taki 50 yıllık askeri varlığının yanı sıra Orta Doğu'daki dört ülkede daha güç bulunduruyor ve halen Suriye ve Irak'taki operasyonlarını artırmayı planladığını açıkladı. Türkiye aynı zamanda Azerbaycan ve Somali'de de birlik bulunduruyor ve bu yılın başında varılan bir anlaşmayla deniz güvenliğini de iyileştirme sözü verdi. Ayrıca Türk donanması, enerji kaynakları ve kara parçaları üzerinde hak iddia ettiği Akdeniz ve Ege'de de devriye geziyor. Türkiye, 425.000 muharip askeri gücüyle Kuzey Atlantik Antlaşması Örgütü'nün personel bakımından en büyük ikinci ordusuna sahip. Kosova'da NATO liderliğindeki bir barışı koruma misyonunda yer almayı sürdürüyor. Bosna-Hersek'te şu anda AB tarafından yönetilen ve buradaki etnik Türk topluluklarının korunmasına yardımcı olmaya özel ilgi gösteren bir misyonda da yer alıyor. Gambiya ve Mali'de Türkiye'den giden askeri eğitmenleri bulunuyor.





Türkiye'de 8600 yıl öncesine ait dünyanın en eski ekmeği bulundu

Yayın Tarihi: Mart 2024 / Ülke: ABD

Türkiye'deki arkeologlar, M.Ö. 6600 yılına tarihlenen dünyanın bilinen en eski ekmeğini keşfettiklerini söylüyor. Yapılan açıklamaya göre Türkiye'nin güneyindeki Konya ilinde yer alan Çatalhöyük arkeolojik sit alanında, bitişik kerpiç evlerin bulunduğu ve "Mekan 66" olarak adlandırılan bölgede büyük ölçüde tahrip olmuş bir fırın yapısı bulundu. Arkeologların fırının çevresinde buğday, arpa, bezelye tohumları ve avuç içi büyüklüğünde, yuvarlak, "süngerimsi" bir kalıntı buldukları belirtildi. Analizler organik kalıntının 8.600 yıllık, pişmemiş, mayalanmış ekmek olduğunu belirledi.



TÜRKİYE CUMHURİYETİ
CUMHURBAŞKANLIĞI
İLETİŞİM
BAŞKANLIĞI

TÜRKİYE YÜZYILI

TÜRKİYE CUMHURİYETİ'NİN YÜZÜNCÜ YILI

Ayın Tarihi
Kültür-Sanat



Cumhuriyet'in 100. yılında 106 yeni kütüphane

Tarih, kültür ve doğanın buluşma noktası: Çanakkale

18 Mart Çanakkale Deniz Zaferi etkinlikleri

Arşivden: Çanakkale Zaferi



Kültür–Sanat

Cumhuriyet'in 100. yılında 106 yeni kütüphane

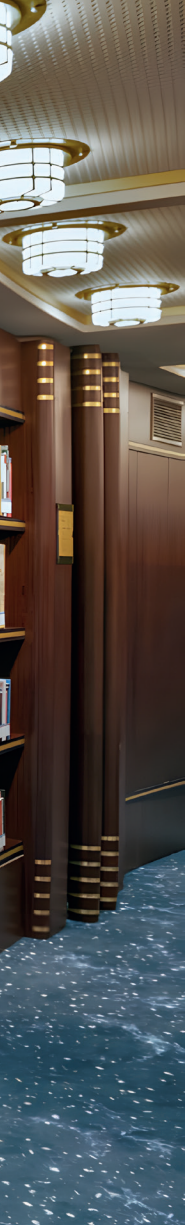

Halk kütüphaneleri tarihî rekorlara imza attı

Türkiye'de halk kütüphanelerinin kapasitesi ve faaliyetleri her geçen yıl artarken, kütüphanelerin mekânsal ve işlevsel gelişimi ve hizmet içeriklerinin zenginleştirilmesi ile birlikte kullanım istatistikleri ve kitap varlıklarında da tarihî rekorlara imza atıldı. Cumhuriyet'in 100. yılında 100 yeni kütüphane hedefine ulaşılırken, 81 ildeki kütüphane sayısı 1.295'e yükseldi.

Toplam kütüphane kullanım alanı sadece 1 yıl içinde yaklaşık 400 bin metrekareden 510 bin metrekareye yükselirken oturma kapasitesi ise 97 binden 135 bine çıktı. 2023 yılında halk kütüphanelerinde kullanıcı ve üye sayısında da büyük artış yaşandı. Üye sayısının 6.2 milyon kişiye, kullanıcı sayısının 33.5 milyon kişiye, toplam kitap sayısının ise 24.2 milyona erişmesiyle bu üç alanda da tüm zamanların rekorları kırıldı. İstanbul en fazla kullanıcı sayısına sahip şehir olarak ilk sırada yer alırken, halk kütüphanelerine en fazla üye olan il ise Ankara oldu.

2023 yılında 81 ildeki kütüphane sayısı 1.295'e ulaşırken, en fazla halk kütüphanesinin bulunduğu şehir 79 kütüphane ile İstanbul oldu. İstanbul'u sırasıyla Ankara (75), İzmir (44), Konya (40) ve Nevşehir (30) takip etti. 2023'te 81 ildeki halk kütüphanelerindeki kitap sayısı ise 24 milyona yükseldi.

Kütüphane bazında değerlendirildiğinde ise 2023 yıl sonu kullanıcı sayısı sıralamasında ilk sırayı 2 milyon 460 bin kullanıcı ile İstanbul Rami Kütüphanesi alırken, Batman Şehit Şenay Aybüke Yalçın İl Halk Kütüphanesi Müdürlüğü 1 milyon 650 bin kullanıcı sayısı ile ikinci sırada yer aldı. Konya İl Halk Kütüphanesi Müdürlüğü 992 bin, Şems-i Sivasî İl Halk Kütüphanesi Müdürlüğü 917 bin, Isparta Halil Hamit Paşa İl Halk Kütüphanesi Müdürlüğü de 767 bin ile en çok kullanıcı sayısına sahip diğer kütüphaneler oldu.

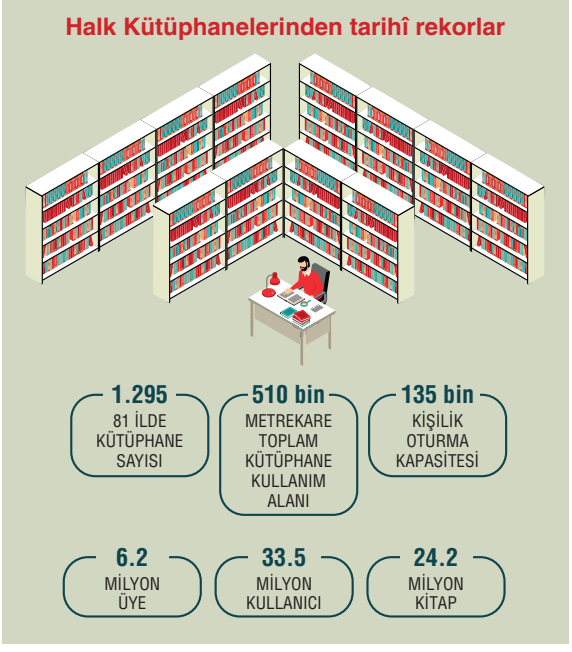

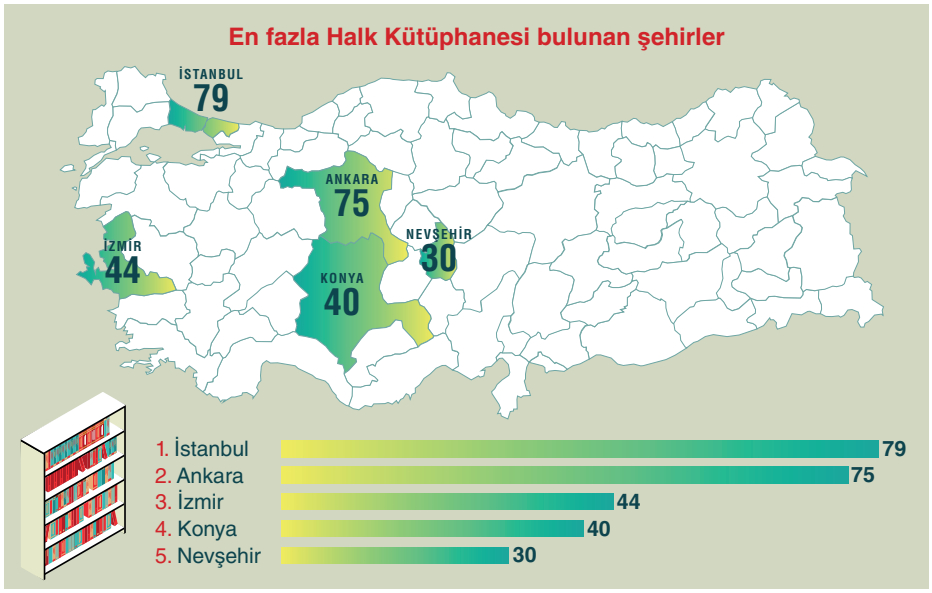

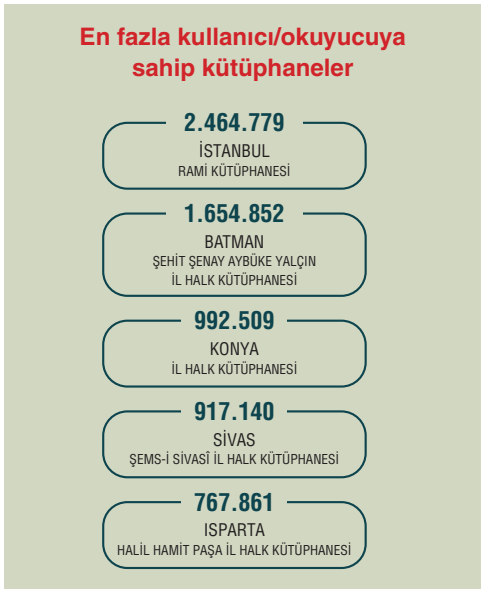

2023 yılı gezici kütüphane hizmetinde de artışların olduğu bir yıl oldu. Ülke genelinde gezici kütüphane aracı sayısı 85'e, toplam hizmet götürülen yer sayısı da (ilçe, kasaba/köy, mahalle/semt) 1.764'e ulaştı.

Cumhuriyet'in 100. yılında Halk Kütüphaneleri

Halk kütüphaneleri Cumhuriyet'in 100. yılında Türkiye Yüzyılı vizyonundan hareketle birçok ilke imza atmaya, erişilebilir, sürdürülebilir, "yaşayan kütüphane" anlayışıyla örnek projeleri hayata geçirmeye devam ediyor. Cumhuriyet'in 100. yılında 100 yeni kütüphane hedefine ulaşılırken, kütüphane kapalı kullanım alanı, kullanıcı sayısı, üye sayısı ve toplam kitap sayılarında tarihî rekorlara imza atıldı.

Çağdaş kütüphane anlayışı çerçevesinde kütüphanelerin toplumsal odak noktalarına konumlandırılması düşüncesinden hareketle son 21 yılda Türkiye'nin ilk edebiyat müze kütüphaneleri, havalimanı ve gar kütüphaneleri, bebek kütüphaneleri, turizm ve seyahat kütüphanesi ve AVM kütüphaneleri hizmete açıldı. 2024 mart ayı itibarıyla yurt genelinde 20 bebek kütüphanesi, 18 ihtisas kütüphanesi ve edebiyat müze kütüphanesi, 12 AVM kütüphanesi, 2 gar kütüphanesi ve 3 havalimanı kütüphanesi bulunuyor.

Sadece son beş yılda 241 halk kütüphanesi yeniden yapılandırılırken; 68 halk kütüphanesinin yeniden yapılandırılmasına, 25 halk kütüphanesinin ise sıfırdan inşa edilmesine ilişkin çalışmalar devam


Amasya İl Halk Kütüphanesi


Batman İl Halk Kütüphanesi



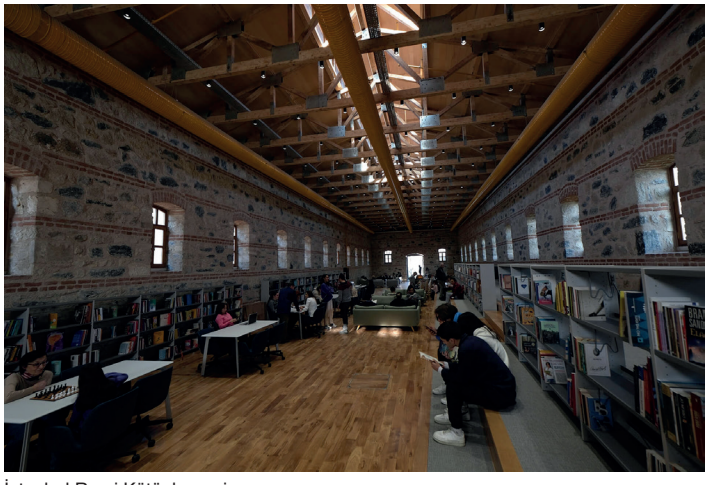

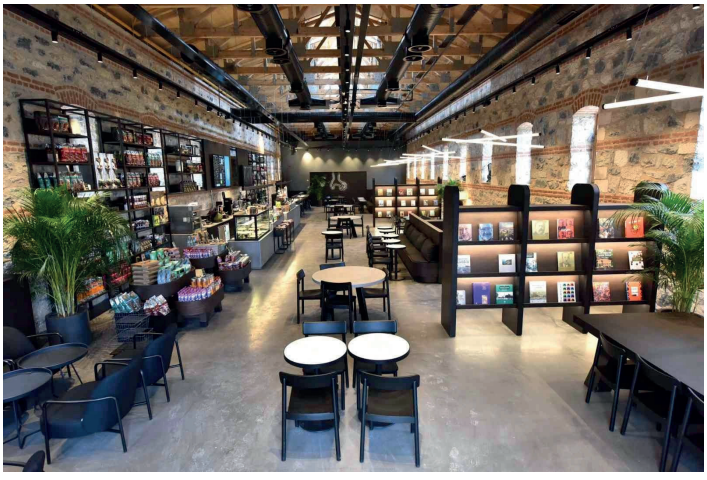

İstanbul Rami Kütüphanesi

ediyor. Buna ek olarak yerel yönetimlerle yeni kütüphaneleri hizmete açmak üzere, birlikte sürdürülen yapım çalışması sayısı ise 55'e ulaşmış durumda.

Türkiye'nin 81 ilinde 1.295 Halk kütüphanesi hizmet veriyor

Tüm bu çabaların sonucunda 2002 yılında yaklaşık 227 bin metrekare olan kütüphane kullanım alanı %124 artışla 2023 yılında 510 bin metrekareye çıktı. Oturma kapasitesi ise 21 yılda 68 bin kişiden 135 bin kişiye, halk kütüphanesi üye sayısı 427 bin kişiden 6.2 milyon kişiye, kitap sayısı ise 12 milyon adetten 24.2 milyona adede ulaştı.

Kültür ve Turizm Bakanlığı halihazırda kendisine bağlı olarak hizmet veren 1.295 halk kütüphanesini, kullanıcılarının güncel kütüphanecilik hizmeti ihtiyaçlarını karşılayacak sosyal ve teknolojik donatılara sahip olacak şekilde yeniden yapılandırıyor. Erişilebilir, sürdürülebilir, yaşayan kütüphane anlayışı ile yenilerinin hizmete açılması için de yüzlerce proje hayata geçirilirken yeni projelerin çalışmaları da devam ediyor. Cumhurbaşkanlığı 2024 Yatırım Programı'nda yer alan 50 kütüphanenin (17'si deprem bölgesi) uygulama ve proje süreçleri de hızla sürdürülüyor.

Son 5 yılda "Kamu Eliyle Yapılan Kültür Yatırımlarını Destek Projesi" kapsamında destek verilenler de dahil olmak üzere 141 kütüphane hizmete açıldı. Hizmet içeriklerinin ve kütüphane yapılarının güncel kullanıcı ihtiyaçları ve çağdaş kütüphanecilik ilkeleri doğrultusunda hızla dönüştürülmesi sonucunda ise halk kütüphanelerine vatandaşların ilgisinin artmasıyla birlikte, halk kütüphanesi üye sayısı 6.2 milyona yükseldi. Bu kütüphanelerde ayrıca bireyler ve gruplar arası dijital uçurumun orta-

Yeni nesil kütüphaneler



Bebek Kütüphaneleri

Türkiye'de Kültür ve Turizm Bakanlığına bağlı olarak hizmet veren, bebeklik döneminden başlayan yaşam boyu öğrenme sürecinde, okuma-öğrenme ilişkisinin kurulmasına aracılık ederek okumanın bir eylem olmaktan öte, bir yaşam biçimi olmasını sağlamayı hedefleyen 92 bebek ve çocuk kütüphanesi bulunuyor. Erken okurluk çalışmaları çerçevesinde ülkemizde bir ilk olarak 0-3 yaş grubu bebek kütüphaneleri de açılmaya başladı. Ülkemizdeki ilk bebek kütüphanesi 2019 yılında Karabük İlk Halk Kütüphanesi bünyesinde hizmete alınırken, Türkiye'nin ilk müstakil bebek kütüphanesi ise Tokat Valiliği iş birliği ile Tokat'ta hizmete sunuldu. Bunları Bitlis ve Ankara Sincan, Akyurt, Mamak'ta açılan müstakil bebek ve çocuk kütüphaneleri izledi.



AVM Kütüphaneleri

Kütüphane hizmetlerinin yaygınlaştırılması amacıyla toplum tarafından yoğun olarak kullanılan mekânlardan olan AVM'lerde kütüphaneler açılarak vatandaşların kullanımına sunuldu. Halk kütüphanesi hizmetlerinin her alanda verilmesi amacından hareketle AVM kütüphanesi sayısı 12'ye çıkarıldı.



Havaalanı Kütüphaneleri

Türkiye'nin ilk havalimanı kütüphanesi 2019 yılında İstanbul Havalimanı'nda ikincisi ise 2022 yılında Ankara'da Esenboğa Havalimanı'nda açıldı. 2023 yılında Antalya Havalimanı Kütüphanesi de hizmete açılarak 3. havalimanı kütüphanesi de okuyuculara hizmet vermeye başladı. Havaalanı kütüphaneleri, havalimanı çalışanları ve yolculara yerleşik kütüphane hizmetleri verdiği gibi sesli kitap, e-kitap ve diğer dijital formatlarda engelsiz erişim imkânı da sağlıyor.



Gar Kütüphaneleri

Türkiye'de kütüphanecilik alanında ilklerden biri olan gar kütüphaneleri hizmet vermeye başladı. Ülkemizin ilk gar kütüphanesi 2019 yılında Konya Yüksek Hızlı Tren Garı'nda hizmete açılırken, 2022 yılında Ankara YHT Gar'ındaki kütüphane vatandaşların kullanımına sunuldu.



Edebiyat Müze Kütüphaneleri

Kültürel mekânlar olarak tasarlanan edebiyat müze kütüphanelerinde bulundukları ilde ve çevre illerde doğmuş ya da uzun yıllar yaşamış, yöreyle bütünleşmiş yazarların eserleri ve kendileri hakkında yazılmış çalışmalardan oluşturulmuş özel koleksiyonlar ile müze kütüphaneciliği felsefesine uygun kitaplar, o yörede üretilmiş yazma eserlerin tıpkıbasımları, yazarlara ait objeler yer alıyor.

dan kaldırılması, sosyal uyumun artırılması ve eğitimde fırsat eşitliğinin sağlanması amacıyla binlerce eğitim ve uyum faaliyeti düzenlendi.

Erişilebilir, sürdürülebilir, yaşayan kütüphane

Diğer yandan halk kütüphanelerinde toplumun kültür, sanat ve bilimle buluşmasını sağlayan birer marka kurum niteliği kazandırmak vizyonuyla "Etkin Kütüphane" konsepti altında 50'ye yakın disiplinde binlerce etkinlik düzenleniyor. Bu etkinliklerin temel bileşenlerini ise kullanıcıların erken yaşta bilim ile tanışmasını, eleştirel ve yaratıcı düşünme becerileri kazanmasını sağlamayı hedefleyen "deneyim odaklı öğrenme atölyeleri" (matematik, akıllı tarım, afet farkındalık, kimya, fizik, sanal gerçeklik, robotik kodlama, yaşam boyu öğrenme, maker vb. atölyeleri), sosyal katılımı güçlendirmek amacıyla gerçekleştirilen kültürel, sanatsal ve toplumsal etkinlikler (müzik, resim, keçe, origami, örgü, seramik, ebru, dikiş, heykel, ahşap, takı tasarımı, masal atölyeleri, psikososyal destek, oyun terapisi, satranç, izcilik, sinema vb.) ve toplumda okuma kültürünün gelişimi ve kütüphane kullanım alışkanlığının gelişimi hedefiyle düzenlenen etkinlikler (okur-yazar buluşmaları, yaratıcı drama faaliyetleri, imza günleri, etkileşimli okuma etkinlikleri vb.) oluşturuyor.

100. yılda 106 yeni kütüphane

Cumhuriyetin 100. yılında, Türkiye'nin dört bir yanında 106 yeni kütüphane vatandaşların hizmetine sunularak "100. yılda 100 yeni kütüphane" hedefi gerçekleştirildi. 100. yılda kazandırılan her bir yeni kütüphane hayatın her alanında bilgi üretimine katkı sağlayan, kullanıcıların kültürel ve sosyal ihtiyaçlarına cevap veren, yaratıcı ve yenilikçi süreçleri destekleyen, bebeklik döneminden itibaren okuma kültürünün gelişimine katkıda bulunan, teknolojik ve bilimsel gelişmelerin yakından takip edilmesine imkân sağlayan ve kültürel kalkınmaya destek olan yapılar olarak kurgulandı, inşa edildi ve işlevlendirildi.

Kütüphane kapalı kullanım alanı, kullanıcı sayısı, üye sayısı ve toplam kitap sayılarında tarihî rekorlar

Kütüphanelerin mekânsal ve işlevsel gelişimi ve hizmet içeriklerinin zenginleştirilmesi ile birlikte kullanım istatistikleri ve kitap varlıklarında da tarihî rekorlara imza atıldı. Toplam kütüphane kullanım alanı



Denizli İl Halk Kütüphanesi



Kastamonu İl Halk Kütüphanesi







Erzincan İl Halk Kütüphanesi

sadece 1 yıl içinde yaklaşık 400 bin metrekareden 510 bin metrekareye çıkarken oturma kapasitesi ise 97 binden 135 bine ulaştı. 2023 yılında halk kütüphanelerinde üye sayısının 6.2 milyon kişiye, kullanıcı sayısının 33.5 milyon kişiye, toplam kitap sayısının ise 24.2 milyona erişmesiyle bu üç alanda da tüm zamanların rekorları kırıldı.

İstanbul'un en büyük, Avrupa'nın sayılı kütüphanelerinden biri olan Rami Kütüphanesi hizmete açıldı

Kütüphane olarak kullanılmak üzere gerekli restorasyon, rekonstrüksiyon, teşhir-tanzim ve çevre düzenlemesine yönelik çalışmaları Kültür ve Turizm Bakanlığı tarafından gerçekleştirilen Rami Kışlası Cumhurbaşkanı Recep Tayyip Erdoğan'ın teşrifleriyle 13 Ocak 2023 tarihinde kütüphane olarak hizmete açıldı. Toplam 36 bin 257 metrekare kapalı kullanım alanı ve 50 bin 954 metrekare peyzaj alanı ile Rami Kütüphanesi İstanbul'un en büyük, Avrupa'nın ise sayılı kütüphaneleri arasında yer alıyor. Kompleks içinde bulunan Türkiye'nin en büyük Atatürk İhtisas Kütüphanesi ile Yazma Eserler Kütüphanesi Rami Kütüphanesi'nin en önemli ve en çok ilgi gören bölümleri arasında bulunuyor. Kitap şifahanesi ile yazma eserlerin restorasyon ve konservasyon işlemleri de dünya standartlarına kavuşturulmuş durumda.

Kütüphane çeşitliliği arttı

Yeni nesil kütüphane kullanıcılarının günlük yaşantılarının yoğunlaşması nedeni ile kütüphanelerin toplamsal odak noktalarına konumlandırılması düşüncesinden hareketle tematik kütüphaneler açılarak, kütüphane çeşitliliğinde artış sağlandı.

Halk kütüphanesi ve yerleşik kütüphane hizmetlerinden yararlanamayan vatandaşlar için 10 yeni gezici kütüphane aracı alınarak toplam gezici kütüphane sayısı 85'e ulaştırıldı. 20'si bebek kütüphanesi olmak üzere toplam çocuk kütüphanesi sayısı 92'ye, 11'i edebiyat müze kütüphanesi olmak üzere ihtisas kütüphanesi sayısı 18'e, gar kütüphanesi sayısı ikiye, havalimanı



Gezici kütüphane

Gezici kütüphane
85

Hizmet götürülen yer
1764

Kitap sayısı
237.278

Kullanıcı
400.935

Üye
185.354

Ödünç verilen kitap
162.843

kütüphanesi sayısı üçe ve AVM kütüphanesi sayısı ise 12'ye çıkarıldı. Ayrıca Kültür ve Turizm Bakanlığı ve Adalet Bakanlığı iş birliği ile ceza infaz kurumları kampüslerinde yer alan adalet kütüphanesi sayısı sekize yükseltildi.

Herkes için erişilebilir kütüphaneler

Dezavantajlı gruplar da dahil olmak üzere toplumun tüm kesimlerine, her yerde kütüphanecilik hizmeti vermek, tüm toplumsal gruplarda okuma alışkanlığının gelişimine katkıda bulunmak üzere gezici kütüphaneler, konuşan kitaplık, millet kıraathaneleri, AVM kütüphaneleri, gar ve havalimanı kütüphaneleri, bebek ve çocuk kütüphaneleri, ihtisas kütüphaneleri, ceza ve tevkif evi kütüphaneleri, kadın konukevi kütüphaneleri ve etkin kütüphane mobil uygulaması gibi yüzlerce proje hayata geçirildi.

Engelli erişimini kolaylaştırmak için Türkiye'de ilk olan uygulamalar başlatıldı

Kütüphanelerde dezavantajlı grupların bilgiye erişiminin kolaylaştırılması ve aynı zamanda akıllı-dijital kütüphanecilik yaklaşımına katkı sağlanması amacı ile Türkiye'de kütüphanecilik alanında ilk defa 2023 yılında pilot olarak belirlenen kütüphanelerde görme engelliler için sesli navigasyon sistemi oluşturuldu. Kütüphanenin farklı noktalarında konumlandırılan sensörler vasıtasıyla görme engellileri sesli komutlarla kütüphanenin gitmek istedikleri bölümlerine yönlendiren sistem görme engellilere özel olarak hazırlanmış bir mobil uygulama üzerinde kullanılabiliyor.

Millî Kütüphane Konuşan Kitaplık Görme Engelliler Merkezi'nde, gönüllü okurlar aracılığıyla görme engelli üyeler için seslendirilen kitapların sayısı, seslendirme yapan kütüphaneler arasında koordinasyonun sağlanmasıyla birlikte büyük bir artışla yaklaşık 6.000'e ulaştı. Web sitesinden ve "Konuşan Kitaplık Mobil Uygulaması" üzerinden erişilebilen sesli kitaplar arasında güncel ve klasik edebi eserler, roman, şiir, deneme, öykü, psikoloji gibi farklı kategorilerde eserler ve sınavlara hazırlık kitapları bulunuyor.

Gezici Kütüphane araç sayısı 85'e ulaştı

Çeşitli nedenlerle yerleşik kütüphane hizmetinden yararlanamaya vatandaşlara hizmet veren, Türkiye'nin her noktasında, her vatandaşın kütüphane hizmetinden yaralanabilmesi amacıyla faaliyet gösteren gezici kütüphanelerin sayısı 85'e çıkarıldı. Ülke genelinde gezici kütüphane hizmeti götürülen yer sayısı (ilçe, kasaba/köy, mahalle/semt) 1.764'e yükselirken, gezici kü-

tüphane hizmetinden yararlanan kullanıcı sayısı da 400 bine ulaştı.

Gezici kütüphane araçları ile; toplumdaki okuma alışkanlığının geliştirilmesi, vatandaşların hem örgün eğitim hem de yaşam boyu eğitim çabalarına katkıda bulunulması, hasta, engelli veya eve bağımlılar olarak adlandırılabilecek toplumdaki hassas gruplara hizmet götürülmesi, hapishane, hastane, huzur evleri ve yetiştirme yurtları gibi kurumlara bilgi hizmetleri konusunda profesyonel tavsiyelerde bulunulması, okul kütüphanelerinin ve küçük ölçekli araştırma merkezlerinin hizmet kalitelerinin ve kütüphanelerin toplum nezdindeki tanınırlığının yükseltilmesi amaçlanıyor.

Gezici kütüphanelerde vatandaşlar kitap, süreli yayın okuma veya ödünç alma, danışma kaynaklarından yararlanma, internete erişim gibi yerleşik kütüphanelerden aldıkları hizmetleri alabiliyor.

Halk kütüphanelerinde dijital uygulamalar

Halk kütüphaneleri dijital uygulamaları ile daha erişilebilir bir kütüphane hizmeti sunarken, mobil uygulamaları ile de kullanıcılara birçok hizmete kütüphane dışında da ulaşabilme imkanı sağlıyor.

Dijital Kütüphane Sistemi'nde, Yazma Eserler (yazmalar.mkutup.gov.tr), Süreli Yayınlar (sureli.mkutup.gov.tr) ve Güzel Sanatlar (guzelsanatlar.mkutup.gov.tr) sistemleri tek bir modül haline getirilmiş durumda. Dijital Kütüphane Sistemi, Millî Kütüphane bünyesinde yer alan el yazması eserler, süreli yayınlar ve kitap dışı materyallerin künye bilgilerini ve yüksek çözünürlüklü dijital poz dosyalarını içeriyor.

Konuşan Kitaplık Görme Engelliler Merkezi

Üyelik süreçlerini tamamlayan görme engelli vatandaşlarımız, web sayfası ve Konuşan Kitaplık Mobil Uygulaması aracılığıyla katalogda bulunan kitaplara erişebiliyor, taleplerini ve görüşlerini iletebiliyor. Talep etmeleri durumunda sesli kitaplar DVD'ye yüklenerek ücretsiz olarak adreslerine de gönderiliyor. Merkezde, sınavlara hazırlık, güncel ve klasik edebi eserlerden oluşan roman, şiir, deneme, öykü, psikoloji gibi farklı kategorilerde eserler yer alıyor.

Gönüllü okuyucu olmak isteyen vatandaşlar ilgili telefon numaralarından ya da mkkitapdisi@ktb.gov.tr adresine göndereceksi e-postalarla başvuru ve seslendirme sürecine ilişkin ayrıntılı bilgi alabiliyor.

Halk kütüphanelerinde dijital uygulamalar

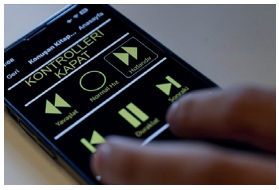

Konuşan Kitaplık Görme Engelliler Merkezi

Kütüphaneler ve Yayımlar Genel Müdürlüğüne bağlı olarak hizmet veren Millî Kütüphane Konuşan Kitaplık Görme Engelliler Merkezi'nde, gönüllü okurlar aracılığıyla 11 kayıt stüdyosunda kitaplar seslendiriliyor. Görme engelli vatandaşların üyelik süreçleri web sayfasında yer alan formun doldurulmasından ve engelli kimlik kartlarının veya sağlık kurulu raporlarının taranmış halinin/fotoğrafının aynı sayfada yer alan bölüme yüklenmesinden sonra tamamlanıyor. Üyeler web sayfası (https://konusankitaplik.mkutup.gov.tr) ve Konuşan Kitaplık Mobil Uygulaması aracılığıyla katalogda bulunan kitaplara erişebilirken, mkkitapdisi@ktb.gov.tr e-posta adresinden ya da web sayfasında yer alan "İstek Bildir" bölümünden taleplerini ve görüşlerini de iletebiliyor.



Etkin Kütüphane Uygulaması

Etkin Kütüphane Mobil Uygulaması ile T.C. Kültür ve Turizm Bakanlığına bağlı halk kütüphanelerinin bilgilerine erişilebilirken, kütüphanelerde gerçekleştirilen etkinlik bilgilerine ulaşılıp, kitap taraması yapılabiliyor. Üyelik bilgilerinin güncellenebildiği uygulamada, okuma ve ödünç alma işlemlerine de ulaşılabiliyor.



E-Kitabım Uygulaması

Kültür ve Turizm Bakanlığı tarafından hazırlanan mobil uygulamayla okurlar, kamu yayıncıları ve özel yayınevleri tarafından yayımlanan binlerce e-kitaba ücretsiz ulaşma imkanına sahip oluyor. Kitapların mobil cihazlara indirilerek 15 gün boyunca okunabildiği uygulama ile okurlar, kendi kitaplıklarını oluşturarak okuma da yapabiliyor.



Akıllı Kitap Platformu

Halk kütüphanelerini akıllı kitap teknolojisi ile buluşturan Akıllı Kitap Platformu ile Türk ve dünya edebiyatında iz bırakan yazarların elektronik ve sesli kitaplarına erişilebilirken, dünyaca ünlü tablolar hakkında detaylı bilgi alabilmek de mümkün oluyor.



Taş Plaklar

Millî Kütüphane koleksiyonunda, en eskisi 1928 yılına ait yaklaşık 6 bin 200 taş plak bulunuyor. Türk sanat müziği, Türk halk müziği, klasik müzik, tango, vals gibi müzik türlerinden oluşan taş plak koleksiyonunda Zeki Müren, Safiye Ayla, Sadettin Kaynak, Münir Nurettin Selçuk, Yesari Asım Arsoy, Selahattin Pınar, Müzeyyen Senar, Hamiyet Yüceses gibi Türk müziğinin ünlü sanatçı ve bestekârlarına ait taş plaklar mevcut. Bunun yanı sıra; Bach, Beethoven, Brahms, Chopin, Lizst, Mozart gibi dünyaca ünlü klasik müzik bestecilerinin eserleri de kütüphane koleksiyonunda yer alıyor.


Sana dar gelmeyecek makberi kimler kazsın?
"Gömelim gel seni tarihe!" desem, sığmazsın.
Tüllenen mağribi, akşamları, sarsam yarana...
Yine bir şey yapabildim diyemem hatırana.
Ey şehit oğlu şehit, isteme benden makber,
Sana ağuşunu açmış duruyor Peygamber.
MEHMET AKİF ERSOY
BİSMİLLAHİRRAHMANİRRAHİM
"ALLAH YOLUNDA ŞEHİT OLANLARA
"ÖLÜLER" DEMEYİN.
BİLAKİS ONLAR DİRİDİRLER.
FAKAT SİZ ANLAYAMA-SINIZ.-
KUR'AN-I KERİM
BAKARA SURESİ, AYET : 154
"ŞEHİTLER,
ALLAH' DAN ŞUNU İSTEYECEKLER:
-YA RABBİ BİZİ DÜNYAYA TEKRAR GÖNDER
VE SENİN UĞRUNDA BİR KERE DAHA
ŞEHİD OLALIM."
"HADİS-İ ŞERİF"

Tarihe adına yazdıran, tarihi yeniden yazan kahramanların ebedi istirahatgahı, bir destanın yazıldığı şehir Çanakkale, dünyanın dört bir yanından insanların ilgisini çekmeye, ziyaretçilerini ağırlamaya devam ediyor.

Şehir

Tarih, kültür ve doğanın buluşma noktası: Çanakkale

Geçit vermeyen şehitlerin ve "Çanakkale geçilmez!" diyenlerin diyarının her köşesinde, her tepesinde bambaşka bir kahramanlık hikâyesi, bu topraklarda verilen istiklal ve istikbal mücadelesinin izi bulunuyor. Tarihimizin en şanlı zaferlerinden birine tanıklık eden, geçmişe dair birçok izi barındıran, çok sayıda medeniyete ev sahipliği yapan Çanakkale kadim geçmişinin ve tarihinin yansıra kültürel zenginliği, yeşil ile mavinin bir arada olduğu doğal güzellikleriyle de hayranlık uyandırıyor. Tarihin, kültürün ve doğanın buluşma noktası Çanakkale, Türkiye'nin en çok ziyaret edilen şehirleri arasında yer alıyor.

Çanakkale hakkında kısaca

Çanakkale şehri Ege ve Marmara Denizi'ni birbirine bağlayan, Avrupa kıtası ile Asya kıtasını birbirinden ayıran iki boğazdan biri olan Çanakkale Boğazı'nın girişinde yer almaktadır. Çanakkale, özellikle antik kent kalıntılarıyla, kültür mirası koruma çalışmalarının yoğunlaştığı bir şehir konumundadır. Tarihî bakımdan çok zengin bir geçmişe sahip olan, birçok inancı, kültürü bir arada barındıran şehirde geçmişten günümüze gelen birçok kale, cami, kilise, ören yeri, antik kent ve çok sayıda tarihî ve kültürel yapı mevcuttur.

Çanakkale kendine özgü fiziki şartlarından, bitki örtüsünden ve ikliminden kaynaklanan birçok doğal güzelliğe de ev sahipliği yapmaktadır. Dağlar, tepeler, şelaleler, göller, kum plajlar, mavi sular, yaylalar, nehirler, Çanakkale'nin hayran bırakan doğal güzelliklerinden bazılarıdır.

Çanakkale tarihî ve kültürel yapıtları, doğal güzellikleri, mutfağı ve geleneksel sanat eserleri ile Türkiye'nin görülmesi ve keşfedilmesi gereken şehirlerinden biridir. Tarihi, kültürü, doğayı bir arada sunan, birçok özelliği bir arada barındıran Çanakkale'yi gezmek, ziyaret etmek için birçok neden bulunmaktadır. İşte bunlardan bazıları...

Çanakkale'yi gez, gör, keşfet

Çanakkale'yi ziyaret etmek istediğinizde nereleri gezebilir, neleri yapabilir, neleri tadabilir, neleri görebiliriz?

Çanakkale denilince akla gelen, Çanakkale'nin öne çıkan özellikleri ve güzellikleri ile tarih, kültür ve doğanın buluşma noktası Çanakkale...

Çanakkale'de Görün

- Çanakkale Savaşları Gelibolu Tarihi Alanı
- Çanakkale Şehitler Abidesi
- 57. Piyade Alayı Şehitliği
- Kilitbahir Kalesi
- Seyit Onbaşı Anıtı
- Yahya Çavuş Anıtı
- Mehmetçiğe Saygı Anıtı
- Conkbayırı Yeni Zelenda Anıtı
- Çimenlik Kalesi
- Seddülbahir Kalesi
- Conkbayırı
- Apollon Smintheus Tapınağı
- Babakale Kalesi
- Saat Kulesi
- Hadrian Heykeli
- Helles Anıtı
- Poleksena Lahti



Apollon Smintheus Tapınağı



Babakale Kalesi



Çimenlik Kalesi



Helles Anıtı



Seddülbahir Kalesi



Seyit Onbaşı Anıtı













Çanakkale Savaşları Gelibolu Tarihî Alanı

Adım atılan her noktada Çanakkale Muharebeleri'nin en çarpıcı izlerinin görülebileceği Tarihî Alan, 33.444 hektarlık alanı kaplayan sınırları içerisinde çok sayıda şehitlik, mezarlık ile müzeler ve anıtların yer aldığı bir açık hava müzesi niteliğindedir. Çanakkale deniz ve kara savaşlarının yapıldığı yerler alanın içerisinde yer alıyor. Tarihî Alan, Arıburnu Tepeleri ve Tuzla Gölü gibi doğal güzelliklere de ev sahipliği yapıyor. Çanakkale ve Gelibolu 1. Dünya Savaşı alanları, dünya tarihini etkileyen önemli noktalardan biri olarak kabul edilmiş ve 2014 yılında UNESCO Dünya Miras Geçici Listesi'ne dâhil edilmiştir.

Türkiye'de en fazla ziyaret edilen savaş alanı olan Tarihî Alan'da bulunan 138 sivil mimarlık örneği, 49 anıtsal yapı, 50 Türk şehitliği, 29 Türk anıt ve kitabesi, 34 yabancı mezarlık ve anıt ile kaleler, tabyalar gibi tarihi yapılar inanç turizmi açısından büyük bir potansiyel oluşturuyor.

Alanda batık gemiler, siperler, toplar, burçlar, kaleler ve savaşla ilgili yüzlerce kalıntıdan başka doğal sit alanları içerisinde ise XV. yy askerî mimarîsinin örneklerini içeren kültürel bir miras koleksiyonu da buluyor. Çok çeşitli doğal sit alanları ve anıtlar içerisinde ise kumsallar, koylar, Akdeniz çalıları ile karışık koru parçaları, çarpıcı görünümlü jeolojik ve jeomorfolojik oluşumlar, bir tuz gölü yer alıyor.

Çanakkale Şehitler Abidesi

Gelibolu Yarımadası'nın en çok ziyaret edilen ana ziyaret noktası olan Çanakkale Şehitler Abidesi, Çanakkale Savaşları'nda şehit olan 250 bin kahramanın anısına yapılan, kolosal nitelikli bir anıttır. Yüksekliği 41,7 metre olan Abide, dört ayak ve bir kubbeden oluşuyor. Anıtın ayaklarının üzerinde muharebe anlarını yansıtan kabartma rölyefler bulunuyor. Abide'nin arka bölümünde yer alan Şehitlik'te, Çanakkale Muharebeleri sırasında şehit düşen ve bugüne kadar isimleri tespit edilen 59.408 şehidimizin isimleri bulunuyor. Şehitliğin önünde muharebe dönemini yansıtan 45 m. uzunluğunda bir rölyef yer alıyor. Rölyefi geçtikten sonra ise şehitliğin başlangıç bölümünde meçhul asker mezarı ve Mustafa Kemal Atatürk'ün 1934'te müttefik askerleri için söylediği sözlerin yer aldığı mermer bir kitabe buluyor.

Kilitbahir Kalesi

Kilitbahir, Çanakkale'nin tam karşısında ve boğazın en dar yerindedir. Kale, İstanbul'un fethinden sonra boğazların denetimini sağlamak amacıyla Çimenlik Kalesi ile birlikte karşılıklı olarak Fâtih Sultan Mehmet tarafından yaptırılmıştır. Kilitbahir Kalesi planı itibariyle Osmanlı kaleleri içinde özel bir yere sahiptir. Kale'de bir dış sur, iç kale ve iç kale içinde birde iç kule yer alır. İnce bir dış sura sahip kalenin, iç kalesi üç yapraklı yonca planlı olup ortada bir kule, güney yönünde Kanuni dönemine ait ikinci bir avlu ve en uçta silindirik bir kule bulunur. Bir yamaç üzerine kurulan kale, denize doğru top atışına elverişli bir şekilde olup, mazgalları da buna göre yerleştirilmiştir.

Kale'nin inşa edilmesi ile birlikte gelişen Kilitbahir köyünde birçok Osmanlı Dönemi eserine rastlanır. Fatih Camii, Tabip Hasan Camii, Cahidi Sultan Camii, Uşşaki Dergâhı (Ahmed Talibi Tekkesi), çok sayıda çeşme, geleneksel konutlar, iki hamam kalıntısı ve Cahidi Sultan Camii çevresindeki mezarlar bu yapılara örnektir.

Çanakkale'de Gezin

Ören Yerleri ve Antik Kentler

- Troya Ören Yeri
- Assos Ören Yeri
- Alexandria Troas Ören Yeri
- Neandria Antik Kenti
- Priapos Antik Kenti
- Parion Antik Kenti

Müzeler

- Anadolu Hamidiye Tabyası Çanakkale Savaşları Tarih Müzesi
- Çanakkale Destanı Tanıtım Merkezi
- Çanakkale Deniz Müzesi
- Atatürk Evi Müzesi
- Piri Reis Müzesi
- Troya Müzesi
- Bayramiç Hadımoğlu Konağı

Kültür ve Doğa Alanları

- Gökçeada
- Bozcaada
- Kazdağı Millî Parkı
- Aynalı Çarşı
- Gelibolu Mevlevîhanesi
- Çanakkale Fatih Camii
- Lapseki/Çardak
- Ayazmapınarı Tabiat Parkı
- Ertuğrul Koyu
- Anzak Koyu
- Yenice



Alexandra Troas Ören Yeri



Çanakkale Destanı Tanıtım Merkezi

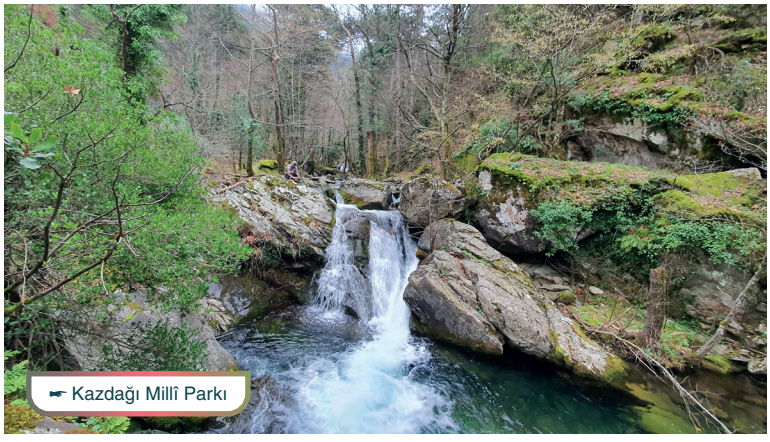

Kazdağı Millî Parkı



Troya Ören Yeri

Çanakkale'ye 25 km uzaklıktaki Tevfikiye köyü sınırlarında yer alan Troya, Anadolu'nun en zengin arkeolojik buluntularının yer aldığı, dünyanın en ünlü antik kentlerinden biridir. Troya'da yapılan kazılarda tespit edilen 10 katman, kesintisiz olarak 3000 yıldan fazla bir zamanı göstermesinin yansıra Anadolu, Ege ve Balkanların buluştuğu bu benzersiz coğrafyada olan uygarlıkları izlememizi de sağlar. Troya gösterdiği kesintisiz katmanlaşma ile Avrupa ve Ege'deki diğer arkeolojik alanlar için referans görevi görür. Antik kent, bulunduğu coğrafi konum nedeniyle burada hüküm süren uygarlıkların diğer bölgelerle ticari ve kültürel bağlantıları açısından önemli bir rol üsteniyordu. Ören yerindeki kalıntılar arasında; surlar, tapınak, bir giriş bölümü ile arkadaki ana odadan oluşan megaron tarzı yapı, kanalizasyon sistemine ait borular ve odeon gibi kamusal yapılar bulunur.

Troya mitolojik, tarihsel ve arkeolojik önemi nedeniyle 1996 yılında "Tarihî Millî Park" olarak ilan edildi, 1998 yılında ise ören yeri Dünya Kültür Mirası Listesi'ne alındı. UNESCO Dünya Kültür Mirası Listesi'ne alınmasının 20. yılı olması nedeniyle 2018 yılı Kültür ve Turizm Bakanlığı tarafından "Troya Yılı" olarak ilan edildi. Troya, Homeros'un *İlyada* adlı eserine ve sanata olan katkılarından dolayı da kültürel bir önem taşır. İlyada Destanı, Troya Savaşı efsanesinin küçük bir bölümünü kapsar.






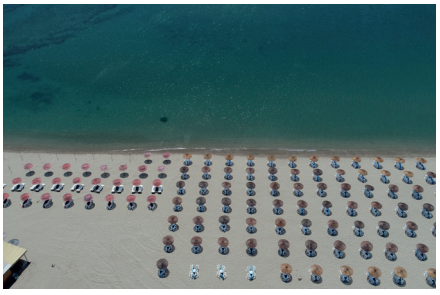
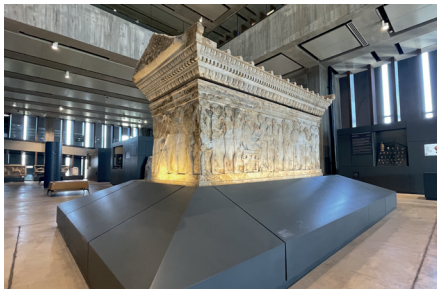



Troya Müzesi

Troya Antik Kenti girişinde Troya Müzesi yer alıyor. Üç kattan oluşan, 90 bin metrekarelik büyüklüğe sahip Troya Müzesi, müze teşhir, depolama, idari birimler, sosyal donatı mahalleri ile açık teşhir, peyzaj ve ziyaret alanlarından oluşur.

Troya Müzesi'nde; Homeros'un İlyada Destanı ile tarihe geçmiş Troas Bölgesi'nde iz bırakan Troya ve kültürlerinin yaşamı ve arkeolojik tarihi, kazılardan çıkan eserler aracılığıyla anlatılır. Eserler taş (mermer), heykel, lahit, yazıt, sunak, mil taşı, paleolitik balta ve kesiciler vb., pişmiş toprak seramikler, metal kaplar; altınlar, silahlar, sikkeler, kemik obje ve aletler, cam bilezikler, süs eşyaları, bardak, koku şişeleri, gözyaşı şişelerinden vb. oluşur. Müze bahçesinde, peyzaj ile birlikte taş eserler de, lahit, sütun, steller, sütun başlıkları vb. bütünlük oluşturacak şekilde sergilenir.

Aynalı Çarşı

İsmi türkülere konu olan Aynalı Çarşı, Çanakkale'nin önemli sembollerinden biridir. Günümüze kadar erişebilen orijinal kapısı ve kitabesiyle dikkat çeken bu çarşının, türküde adı geçen Aynalı Çarşı olduğu düşünülür. Ancak kitabesinde Aynalı Çarşı adı geçmez. Çarşının adını ayna diye tabir edilen ve çarşıda satılan at gözlüklerinden aldığı rivayet edilir.

Çarşı'nın bilinen yazılı tarihi 19. yüzyılda Osmanlı Sultanı Abbülhamid'e dayanır. Aynalı Çarşı, Çanakkale muharebeleri sırasında hasar görmüş, çeşitli onarımlardan geçtikten sonra tekrar kullanıma açılmıştır.

Çarşının kırmızı taştan yapılan kapısı kemerlidir. Kemerin kilit taşı, kabartma çiçek desenleriyle süslenmiştir. Hemen üstündeki kitabe çarşı hakkında bilgi veren önemli bir belge niteliğindedir. Kitabe Osmanlıca, İbranice ve Fransızca olmak üzere üç dillidir. Yerli ve yabancı ziyaretçilerin yoğun ilgi gösterdiği tarihi çarşıda çok çeşitli ürünler satışa sunulur.

Gökçeada

Çanakkale Boğazı'nın ağzında yer alan Gökçeada Türkiye'nin en büyük adasıdır. Coğrafi yapısı çevre adalardan oldukça farklı olan Gökçeada'nın tepelerin ve ovaların birbiri ardınca sıralandığı ilginç bir yapısı vardır. Çok engebeli, volkanik bir yapıya sahip olan adanın yüzde 77'si dağlıktır. Ada, su kaynaklarının çokluğu bakımından dünyanın dördüncü adası durumundadır. Gökçeada, 2011 yılında "sakin şehir" ağına dahil edilerek Cittaslow unvanı almıştır.

Gökçeada'nın, andezitten oluşan tepeleri, derin ve yeşil olan vadileri, dantela gibi işlenen kıyıları ve tatlı su kaynakları dikkat çekici özellikleri olarak öne çıkar. Marmaros Şelalesi, Peynir Kayalıkları, Tuz Gölü, Kuzu Limanı Gökçeada'nın en bilenen doğal güzellikleri arasında yer alır. Gökçeada, flora ve faunasındaki çeşitlilik ve su kaynaklarının bol olması nedeniyle doğal yaşamının zenginliğiyle de göz dolduran bir adadır. Ada, rüzgârlı iklimi ve kendine özgü coğrafik yapısı sayesinde dünyanın önde gelen sörf merkezlerinden biri sayılır.

Gökçeada'nın doku bütünlüğünü koruyan tarihi değerlere sahip köyleri de mevcuttur. Bunlar arasında Dere köy, Zeytinli ve Eski Bademli köyleri, çeşme, çamaşırhane, kilise ve diğer özgün yapı gruplarıyla ön plana çıkar. Adaya ulaşım Çanakkale ve Eceabat Kabatepe'den feribotlarla sağlanır.



☛ Anzak Koyu

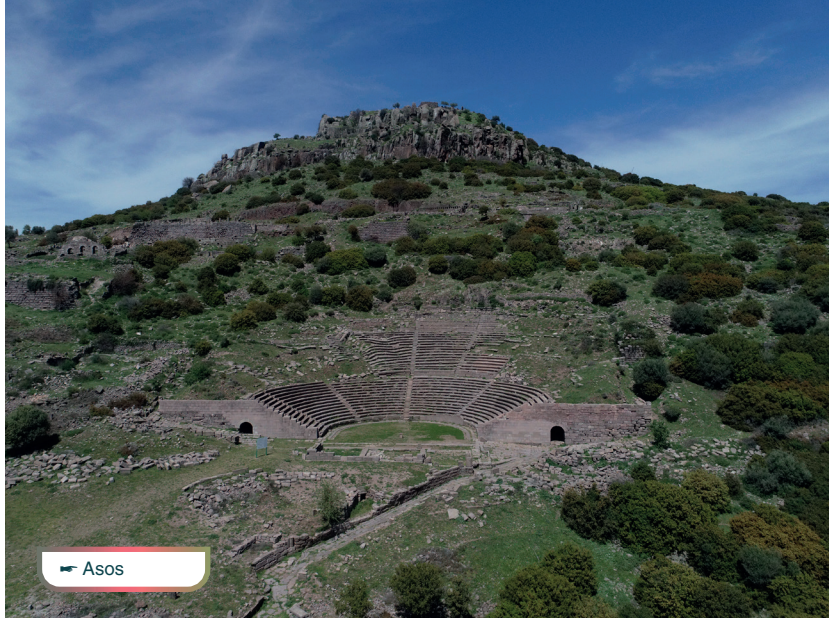

☛ Asos



☛ Bozcaada



☛ Gelibolu Mevlevîhanesi



☛ Parion

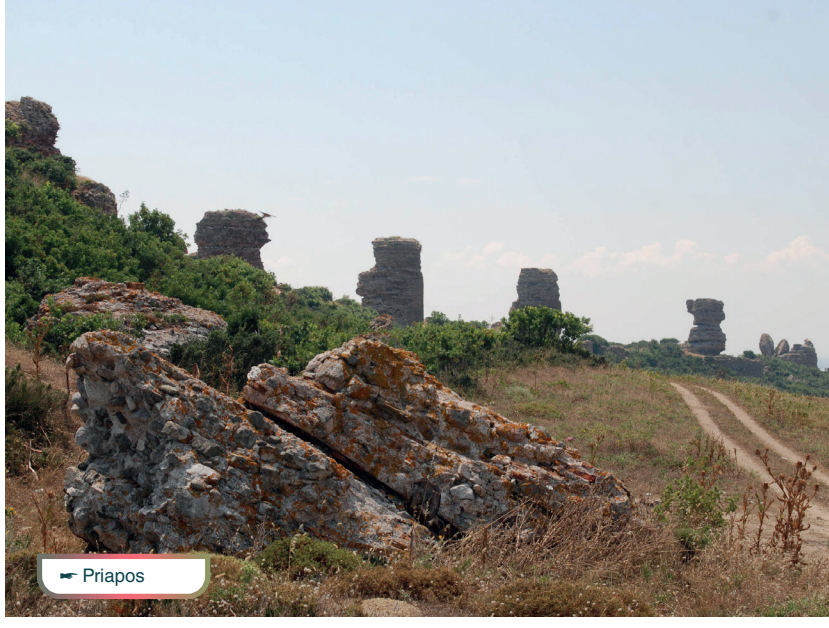

☛ Priapos

Çanakkale'de Tadın

- Peynir Helvası
- Ezine Peyniri
- Metez
- Sardalya
- Tumbi
- Çırpma
- Ovmaç Çorbası
- Bayramiç Beyazı
- Gelibolu Peynir Helvası



Ezine Peyniri



Bayramiç Beyazı



Sardalya

Gelibolu Peynir Helvası

Çanakkale'nin Gelibolu ilçesinde yaklaşık 700 yıllık geçmişe sahip peynir helvası, Türk mutfağının vazgeçilmez lezzetleri arasında yer alır. Osmanlı Devlet Arşivlerinde "Taze Peynir Helvası" olarak da kayıtlara geçen Gelibolu peynir helvası, tuzsuz beyaz peynir, un ve şeker ile yapılan yöresel bir tatlıdır. Çoban tatlısı olarak da bilinen peynir helvası Çanakkale'yi ziyaret eden yerli ve yabancı turistler tarafından merak edilen ve tadılan, ünü il sınırlarını aşan kendine özgü bir lezzettir.



Çanakkale'de Keşfedin

- Çanakkale Seramiği
- Sepetçilik
- Kıspetçilik
- Ayvacık Halısı
- Babakale Bıçakçılığı



Babakale bıçakçılığı

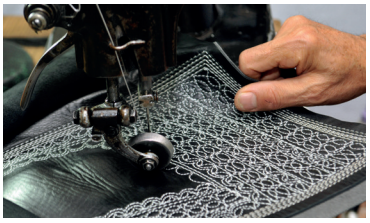

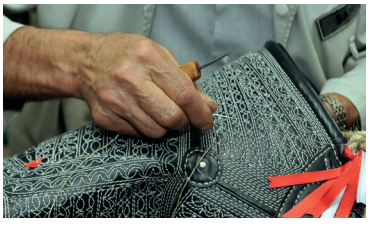

Kıspetçilik



Sepetçilik







Çanakkale Seramiği

Çanakkale denilince akla gelen özelliklerden biri de Çanakkale seramiğidir. Çanakkale, özellikle 17. yüzyıl sonları ve 20. yüzyıl başları yoğunlaşmakla birlikte daima seramik üretiminin var olduğu bir sanat merkezidir.

Geçmişten günümüze, fonksiyonel araç gereçlerin yanı sıra, süs ve dekoratif amaçlı eşyalar da üretilir. Çanakkale seramiklerinde; tabak, çanak gibi yemek servis araçları, testi, fincan, ibrik gibi sıvı taşıma kapları ile duvar tabakları ve çeşitli kullanım araç gereçleri gibi oldukça geniş bir ürün çeşitliliği bulunur.

At ve ördek başlı testiler, simit testi başta olmak üzere kâse ve çanaklar Çanakkale seramiğinin en karakteristik formlarıdır. Özellikle tek fırça olarak bilinen Çanakkale seramiğine özgü desenler, duvar tabaklarında yaygın olarak kullanılır. Ayrıca yelkenli/gemi, balık ve eski mimarı yapılı evler, kullanılan diğer yaygın desenler arasındadır. Çanakkale seramiklerinin sırlanmasında beyaz renkte olan astar dışında kullanılan başlıca renkler Şerabi (kahverengi), Çanakkale Yeşili ve Çanakkale Sarısı'dır. UNESCO 2020 yılında Çanakkale Seramiği ustalarından İsmail Bütün'ü "Yaşayan İnsan Hazinesi" olarak seçmiştir.



Kültür Sanat

18 Mart Çanakkale Deniz Zaferi Etkinlikleri

“Allahaısmarladık Çanakkale Zaferi Sergisi”

Cumhurbaşkanlığı İletişim Başkanlığınca 18 Mart Şehitleri Anma Günü ve Çanakkale Zaferi’nin 109. yıl dönümü dolayısıyla Sirkeci Tren Garı’nda “Allahaısmarladık Çanakkale Zaferi Sergisi” açıldı.

Çanakkale Zaferi’nin insan hikâyelerine, cephe gerisindeki bekleyişe, siperlerde yaşanan olağanüstü zorluklara odaklanan sergide, savaşın sessiz tanıkları olarak nitelendirilen döneme ait savaş aletleri, mayınlar, büyük top kurşunları ve çeşitli mühimmatlar, günlük yaşama dair materyaller, askerlerin kişisel eşyaları, yemek kapları, üniformalar, ayakkabılar, savaş dönemine ait yiyecek paketleri, savaşa katılan askerlere verilen madalyalar, nişanlar ve ödüller sergileniyor.

Tüm bunların yanı sıra Seyit Onbaşı’nın tek başına taşıdığı 220 kilogramlık topun aynı dönemden kalma bir ikizi sergilenirken “Bir ulusun mirasını taşımaya hazır mısın?” mottosuyla ziyaretçilere bunu yerinden kaldırabilme deneyiminin yaşatılması hedefleniyor.

Sergide, cepheye dair resmî belgeler, haritalar, planlar, Nusret Mayın Gemisi’nin dürbünü, siper periskopları, cephedeki askerlerin aileleriyle yazışmaları, asker günlükleri, tıbbi malzemeler, cephede kullanılan ilk yardım çantaları, yaralı askerlerin tedavisinde kullanılan cerrahi aletler gibi birçok eşya ziyaretçilerin ilgisine sunuluyor.

Teğmen İbrahim Naci’nin orijinal el yazması günlüğü ve içerisindeki çeşitli anekdotlar da savaş kahramanlarının anılarını gün yüzüne çıkarıyor.

Savaşın her anlamda zorluklarını yansıtan, kişisel anlatımlar ve deneyimlerle ziyaretçileri tarihî bir yolculuğa çıkarmayı amaçlayan sergi, 18 Nisan’a kadar Sirkeci Tren Garı’nda ziyaretçilere açık olacak.









Cumhurbaşkanlığı İletişim Başkanı Altun: Çanakkale Zaferi, milletimizin bağımsızlık iradesinin somut bir tezahürüdür

Serginin açılışında konuşma yapan Cumhurbaşkanlığı İletişim Başkanı Fahrettin Altun, Çanakkale Zaferi'nin bir yandan Millî Mücadele'deki ruhun, diğer yandan Cumhuriyet'in kurucu ruhunun öncüsü olduğuna dikkat çekti.

İletişim Başkanı Altun, sergide Çanakkale Zaferi'nin tarihî önemi, savaşın ayrıntıları ve insanî boyutunu görmenin mümkün olduğunu belirterek "Sergimizde Çanakkale Savaşı'na dair çok ciddi bir obje arşiviyle karşılaşacaksınız. Bir taraftan burada medikal malzemeler, bir taraftan silahlar, bombalar, çeşitli mühimmatlar göreceksiniz. Yine 1200 farklı parça burada sergileniyor. Aynı şekilde gün yüzüne çıkmamış günlükler, mektuplar, yine burada sergileniyor." ifadelerini kullandı.

"Çanakkale Zaferi, milletimizin bağımsızlık iradesinin somut bir tezahürüdür ve tarih boyunca bu iradenin ne kadar güçlü bir şekilde tecelli ettiğini ortaya koymaktadır." diyen İletişim Başkanı Altun, bu hadiseyi anlamanın boyunlarının borcu olduğunu dile getirdi.


GELİBOLU

ŞEHİTLERİN RUHUNA YASİN VE FETİH SURELERİ OKUYUN

"BEN ÖLÜRSEM ÜZERİME BASIP GEÇİN" MANASTIRLI YÜZBAŞI MEHMET HİLMİ EFENDİ

Miralay Mustafa Kemal Beyefendi

19'UNCU FIRKA KUMANDANLIĞINA TAYİN BUYURULDUNUZ!

VASİYETİMİZİR: ADIM "DİBAK" KOYDUNLAR

MUALLİMLER VE TALEBELERİ ÖNCE MEKTEB-İ HARBİYE'YE ARDINDAN ÇANAKKALE'YE KOŞTU

ZAFERİN PERDE ARKASINDA, YÜZBAŞI HACI RAMAZAN AĞA

18 MART 1915 GÜNÜ ÇANAKKALE KASABASI


18 MART 1915

SEFERBERLİK VAR. ASKER OLANLAR SİLAH ALTINA!

CENAB-I ALLAH HER HUSUSTA YARDIMCIMIZ

RAMAZAN AYINDA ÇOK SICAK BİR CUMA GÜNÜYDÜ

HİZMET EYLE VATANA; SÜTÜM SANA HELÂL OLMAZ

DERVİŞ KILIĞINDA CASUS

ÖL DE KÖYE DÖNME

KINALI HASAN

DÜŞMAN ÇOK YAKLAŞTI

TOPRAK O KADAR DÜZDÜ Kİ KAÇINMAK SAKLANMAK İMKÂNI YOKTU

Künye

Ortak yayımcılar

Editör
Doç. Dr. Barış Barlak

Tasarım ve Mizanpaj
Doç. Dr. Ali Can Metin

Yazarlar
Prof. Dr. Ergun Akabay
Prof. Dr. Muhammet Erol
Doç. Dr. Hilyar Taker
Dr. Öğr. Üyesi Fatih Baş
Dr. Öğr. Üyesi Mikhail Alabay
Öğr. Gör. İsmail Sobalı
Ahmet Yurttaşlar
Atilla Akarsoğ
Bengisu Aygün
Ferhat Aydın
Fatma Bulut Hanedaroğlu
Hakkı Çağlar
Hüseyin Arıdeniz
Ilke Begüm Özsel
İslam Özdemir
Mehmet Aslan
Onur Arslan

Proje Ekibi
Emre Güliz
Ferda Furkan Alp (02.12.2023)
Kadir Onal Öztaşlı
Serhan Çağlar Arın
Sinan Ozyapar
Yunus Emre Akkoç

Milliyet Gazetesi'nin kullanım ile bağlantılı yayınlarıdır.

Çanakkale'de 18 Mart'a özel "Gelibolu Gazetesi"

Cumhurbaşkanlığı İletişim Başkanlığı, Çanakkale Savaşları Gelibolu Tarihî Alan Başkanlığı ve Çanakkale Onsekiz Mart Üniversitesi (ÇOMÜ) tarafından 18 Mart Çanakkale Deniz Zaferi'nin 109'uncu yıl dönümüne özel "Gelibolu Gazetesi" yayımlandı.

Hikâyeler ve görsellerle donatılan gazetede, 18 Mart 1915'e kadar geçen süreç, Çanakkale Savaşları'nda yaşananlar, cephede cereyan eden ve bugüne kadar hiç söz edilmemiş anılara yer verildi.

"Gelibolu Gazetesi"nde, dönemin Osmanlı basınında yayımlanan gazeteler dikkate alınarak, renk ve dizgi gibi konularla birlikte dönemin ruhuna da sadık kalındı.











Sembol mekânlara Türk Bayrağı renkleriyle ışıklandırma

Cumhurbaşkanlığı İletişim Başkanlığı tarafından 18 Mart Şehitleri Anma Günü ve Çanakkale Deniz Zaferi dolayısıyla Çanakkale şehitlerini anmak için bazı simge alanlar belirlendi.

Bu kapsamda Birinci Meclis Binası kırmızı beyaz Türk bayrağı renkleri ile ışıklandırıldı.

Cumhurbaşkanı Recep Tayyip Erdoğan tarafından açılışı gerçekleştirilen ve Keçiören Belediyesi tarafından yaptırılan Atatürk Cumhuriyet Kulesi de kırmızı beyaz renklerle ışıklandırılarak kuleye "Çanakkale şehitlerini saygıyla anıyoruz." yazısı yansıtıldı.

18 Mart Şehitleri Anma Günü ve Çanakkale Deniz Zaferi nedeniyle Deniz Müzesi ve Beyazıt İtfaiye Kulesi'ne Türk bayrağı yansıtıldı.

Çanakkale Şehitler Abidesi de Başkanlık tarafından 18 Mart Şehitleri Anma Günü ve Çanakkale Zaferi'nin 109. yıl dönümü dolayısıyla ışıklandırıldı.

Tarihî Gelibolu Yarımadası'nda yer alan Şehitler Abidesi'ne, ışık boyama tekniğiyle Türk bayrağı yansıtıldı.

Kırmızı renkte ışıklandırılan Abide, Türk bayrağıyla bütünleşti.



Arşiv

Çanakkale Zaferi

Dönmeyi düşünmeyen kahramanlar, şehadete koşarak giden kınalı kuzular, imanla, inançla, vatan sevdasıyla "Çanakkale Geçilmez!" diyerek şanlı bir destanı tarihe yazdılar. İstiklâl ve istikbal uğruna canlarını veren tüm şehitlerimize rahmet ve minnetle...

Birinci Dünya Savaşı 1914 yılında başladıktan sonra Osmanlı Devleti Almanya'nın olduğu İttifak Devletleri grubunda İngiltere, Fransa ve Rusya'nın başı çektiği İtilaf Devletleri'ne karşı savaşa girdi. Savaşın ilerleyen döneminde 2 Ocak 1915 tarihinde Rusya İngiltere'den yardım istedi. 13 Ocak 1915 tarihinde İngiliz Harp Konseyi, İngiltere ve beraberindeki devletler ile Çanakkale Boğazı'nı geçerek başkent İstanbul'u almayı, Osmanlı Devleti'ni savaşta saf dışı bırakmayı ve Rusya'ya yardım götürmeyi planladı. İngiltere ve Fransa dönemin en modern ve en büyük savaş gemileri ile Çanakkale Boğazı'nı geçmeyi düşünüyordu. Ancak Türk askeri kısıtlı imkânlarla Çanakkale'de destan yazdı ve "Çanakkale geçilmez!" sözünü tüm dünyaya duyurdu. 18 Mart 1915 tarihinde Nusret Mayın Gemisi'nin döşediği mayınlar ve topçular sayesinde yenilmez olarak adlandırılan üç büyük zırhlı Çanakkale Boğazı'nda batırıldı.

Çanakkale'yi denizden geçemeyen düşman devletler ve müttefikleri 25 Nisan 1915 tarihinde kara harekâtı başlattı. Gelibolu Yarımadası'nı alarak boğazı gemi geçişine açmayı amaçladı. Müttefiklerin Arıburnu, Seddülbahir ve Kumkale'ye asker çıkarması ile Çanakkale'de dokuz buçuk ay süren kara savaşları başladı.

İngilizler'e ilk hedefi Alıçtepe'de sert bir direniş gösterildi. İtilaf Devletleri'nin Conkbayırı ve Hisarlık çıkartmaları püskürtüldü. Ezineli Yahya Çavuş komutasındaki 26. Alay, 3. Tabur, 12. Bölük askerleri Ertuğrul Koyu'nu savundu. 19. Tümen Komutanı Yarbay Mustafa Kemal 57. Alay'ı bir top bataryası ve süvari birliği ile Arıburnu'na gönderdi. 57. Alay vatan için ölümü göze alarak tam teşekküllü 8 düşman taburuna karşı koydu. Mustafa Kemal'in "Ben size taarruz emretmiyorum, ölmeyi emrediyorum." sözü ile düşmana karşı kahramanca mücadele etti ve çok büyük kayıplar verdi. 28-30 Nisan tarihlerinde Birinci Kirte Muharebesi'nde Alıçtepe'yi almak isteyen düşman ordusu geri püskürtüldü. 6-8 Mayıs tarihindeki İkinci Kirte Muharebe'sinde de düşman ordusu taarruzu engellendi. 17 Mayıs'ta İngiliz Deniz Bakanı Churchill görevinden istifa etti. Gelibolu Yarımadası'nda Arıburnu'na çıkarma yapan Anzak Birlikleri'ni Conkbayırı'nda durdurarak büyük başarı elde eden Yarbay Mustafa Kemal 1 Haziran 1915 tarihinde 5. Ordu Komutanı Mareşal Liman von Sanders tarafından albaylığa terfi edildi. 6 Ağustos tarihinde Anafartalar'daki hedeflere ulaşmak isteyen müttefiklere ait Avustralya, Yeni Zellanda ve Hint birliklerine karşı Kanlısırt Muharebeleri 4 gün sürdü. Mustafa Kemal Anafartalar Grup Komutanlığı'na atandıktan sonra Türk birlikleri ile 10 Ağustos'ta Conkbayırı'ndaki düşman askerlerini temizledi. Gelibolu'yu 9 Kasım'da ziyaret eden İngiliz Savunma Bakanı General Kitchener, kış mevsimi ile savaş şartlarının zorlaşacağını belirtip kış gelmeden tahliye edilmesi gerektiğine ilişkin rapor düzenledi. İngiliz hükûmetinin 9 Aralık'ta aldığı kararla başlayan tahliye 9 Ocak'ta işgal edilen son yer Seddülbahir'in boşaltılması ile son buldu. Düşman birlikleri Gelibolu Adası'ndan tamamen çekildi ve Türk milletinin bu tarihî zaferini kabul etti.

Çanakkale Zaferi, Türk milletinin birliği, beraberliği, bağımsızlığı için dünyaya meydan okuyarak verdiği istiklal ve istikbal mücadelesinin adıdır. Çanakkale Zaferi, geri dönmeyi asla düşünmeyenlerin kanlarıyla, canlarıyla yazdığı kahramanlık destanıdır.

Çanakkale Zaferi'nin 109. yıl dönümünde büyük zaferin kahramanlarını ve bütün şehitlerimizi rahmet ve minnetle anıyoruz.



General Esat Paşa subaylarla birlikte

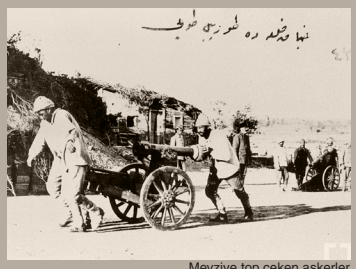

Mevziye top çeken askerler

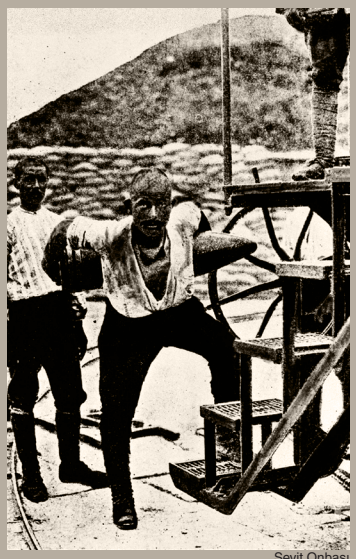

Seyit Onbaşı

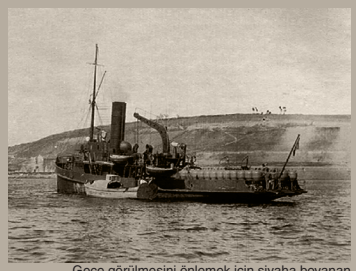

Gece görülmesini önlemek için siyaha boyanan Nusret Mayın Gemisi. 7 Mart 1915 Çanakkale



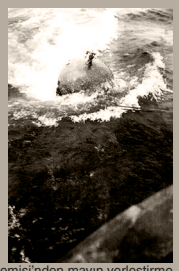

Nusret Mayın Gemisi'nden mayın yerleştirme



Nusret Mayın Gemisi'ne mayın yüklenmesi

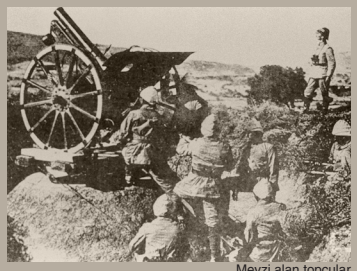

Mevzi alan topçular



İşgal güçleri askerleri için yapılan şarap stokları. 11 Mart 1915 Limni



Düşman güçleri komutanları bir arada. 16 Mart 1915 Limni



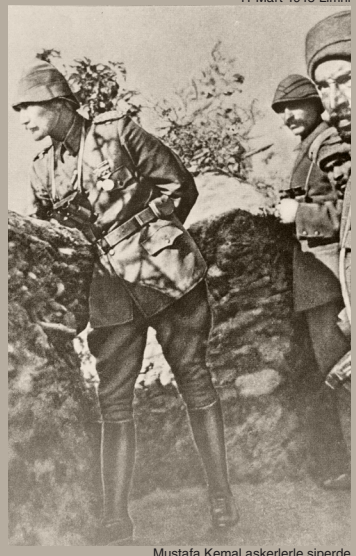

Mustafa Kemal askerlerle siperde



General Esat Paşa, Albay Mustafa Kemal diğer subaylarla



Anafartalar Grup Komutanı Kurmay Albay Mustafa Kemal, Gelibolu'da



Anafartalar Grup Komutanı Kurmay Albay Mustafa Kemal, alay imamı ile siperde



Arıburnu'nda düşman siperlerine dikilen sancak



Arıburnu, düşmanın parçalanan topları ve top mermileri önünde, Esat Paşa ve subaylar



Çanakkale 3. Kolordu ve Kuzey Grup Komutanı Tuğgeneral Esat Paşa ve subaylar karargâhta



Çanakkale cephesini yöneten 5. Ordu subayları



Çanakkale'de Anzak çıkartması

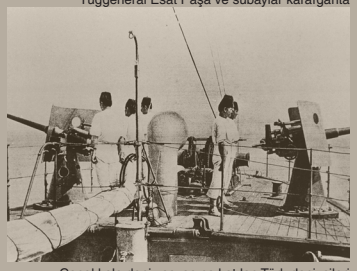

Çanakkale deniz savaşına katılan Türk denizcileri

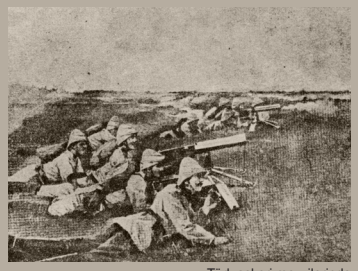

Türk askeri mevzilerinde



Çanakkale'de kullanılan bir top



Çanakkale'de İngiliz ve Fransız donanması



Anzak askerleri Seddülbahir'e çıkartma yaparlarken



Çanakkale'de siperlerde Mehmetçik

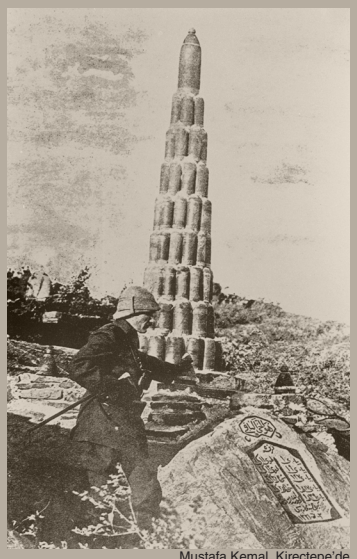

Mustafa Kemal, Kireçtepe'de top mermilerinden yapılan şehitlikte



Tabyada Türk topçusu görevde



Arıburnu'nda ele geçirilmiş düşman siperi ve ganimetleri



Anadolu Hamidiye Tabyası



TÜRKİYE CUMHURİYETİ
CUMHURBAŞKANLIĞI
İLETİŞİM
BAŞKANLIĞI

TÜRKİYE YÜZYILI

TÜRKİYE CUMHURİYETİ'NİN YÜZÜNCÜ YILI

Ayın Tarihi
İletişim



Sosyal medya ve bağımlılık

Devlet Teşvikleri Tanıtım Günleri

İnovasyonda bir dünya markası: Türkiye



İletişim

Sosyal medya ve bağımlılık

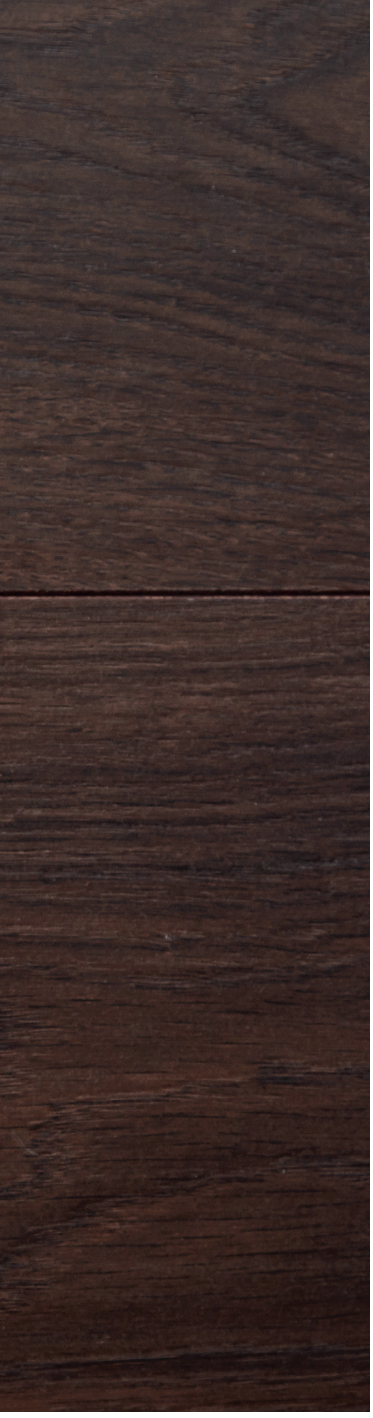

Her yıl 1-7 Mart tarihlerinde ülke genelinde düzenlenen etkinliklerle kutlanan "Yeşilay Haftası"nda bağımlılıkla mücadele etmek ve bu konuda farkındalığı artırmak amaçlanıyor. *Ayın Tarihi* olarak son yıllarda artan teknolojiyle birlikte gelişen yeni bir bağımlılık türü olan sosyal medya bağımlılığını tüm yönleriyle ele aldık.

Sosyal medya, bireyler arasındaki iletişim biçimlerini değiştirerek, insanların etkileşime geçme, bilgi edinme ve kişisel gelişim süreçlerini derinden etkilemiştir. Özellikle genç internet kullanıcıları, kişisel kimliklerini oluşturma ve ifade etme amacıyla sosyal medyayı giderek artan bir şekilde benimsemektedir.

Sosyal Medyanın Etkileri

Sosyal medyanın etkileri arasında öne çıkan en önemli faktörlerden birisi hızlı ve kolay iletişim imkanlarını sağlamasıdır. Sosyal medya platformları, dünya genelindeki bireylerin anlık iletişim kurmalarına, video görüşme yapmalarına ve canlı yayınlara katılmalarına olanak tanıyarak, insanların birbirleriyle sürekli bir bağ içinde olmalarını mümkün kılmaktadır.

Sosyal medya, insanların daha geniş bir kitleyle bağlantı kurmasına ve fikirlerini paylaşmasına olanak tanımaktadır. Mesajlaşma, video görüşmeleri ve canlı yayınlar gibi özellikler sayesinde insanlar her zamankinden daha bağlı kalabilmektedir. Ayrıca kişisel profiller, gruplar ve sayfalar aracılığıyla benzer ilgi alanlarına sahip kişilerle bağlantı kurulabilmekte, düşünce ve fikirler geniş bir kitleyle paylaşılabilmektedir.

Sosyal medya aynı zamanda bilgiye kolay erişim sağlama noktasında önemli bir role sahiptir. Haberler, güncel olaylar ve diğer konularda bilgi edinmek için sosyal medya platformları, kullanıcılara güvenilir kaynaklardan bilgi alma imkânı sunmanın yanı sıra, farklı bakış açılarını keşfetme fırsatı da tanımaktadır.

Özellikle genç internet kullanıcıları için sosyal medya, kişilik gelişimini destekleyen bir platform olarak öne çıkmaktadır. Kullanıcılar, çevrim içi ortamda profillerini oluşturarak, gönderilerini paylaşarak ve etkileşimlerde bulunarak, kendilerini ifade etme ve keşfetme süreçlerini sosyal medya aracılığıyla gerçekleştirmektedirler. Ancak sosyal medya, bir dizi avantaj sunsa da beraberinde bazı riskleri de taşımaktadır. Bu bağlamda özellikle gençlerin, sosyal medyayı bilinçli ve sorumlu bir şekilde kullanmaları önem arz etmektedir.

Sosyal Medya Bağımlılığı

Sosyal medyanın aşırı kullanımı veya sorunlu sosyal medya kullanımı olarak ifade

Sosyal medya bağımlılığının belirtileri

Kontrol Edilemeyen Kullanım

Sosyal medya bağımlılığına sahip bireyler, sosyal medya platformlarında geçirdikleri süreyi kontrol etmekte zorlandıkları için sosyal medya kullanımını azaltmaya yönelik çabalar genellikle başarısız olmaktadır. Bireyler, telefonlarını sürekli kontrol ederek yeni bildirimleri takip etmeye yönelik bir dürtü içinde olmaktadır. Sürekli sosyal medyayı kontrol etme ihtiyacı, gerçek dünyadaki günlük yapılan etkinlikleri ihmal etme eğilimi göstermektedir.

Sosyal Medyadan Uzaklaşamama

Sosyal medyanın uyku, yemek, iş ve okul gibi temel sorumlulukları ihmal etme eğilimi vardır. Birey, planlanandan çok daha fazla zamanını sosyal medya platformlarında harcadığı için günlük sorumlulukları, akademik veya profesyonel performansı etkilenebilmektedir.

Negatif Etkilere Rağmen Devam Etme

Gerçek hayattaki ilişkilerin ve sorumlulukların ihmal edilmesine rağmen birey, sosyal medya kullanımını sürdürmektedir. Olumsuz sonuçlara rağmen devam eden sosyal medya kullanımı, bireyin dikkatini dağıtabilmekte ve diğer yaşamsal aktivitelere odaklanmasını engelleyebilmektedir.

Yoksunluk Belirtileri

Sosyal medyadan uzak kaldığında huzursuzluk, sinirlilik ve konsantrasyon eksikliği gibi belirtiler ortaya çıkmaktadır. Yoksunluk belirtileri, olumsuz duygusal ve fiziksel tepkileri ifade etmektedir.

Sosyal İzolasyon ve Kaçış

Birey, çevrim içi dünyada sanal ilişkiler kurarak, gerçek hayattaki zorluklardan uzaklaştığını düşünebilmekte ve yanıltıcı davranışlarda bulunabilmektedir. Sosyal medya bağımlılığı, bireyin gerçek dünyadaki sosyal etkileşimlerden kaçmasına ve sosyal izolasyona yönelmesine neden olabilmektedir.



edilen sosyal medya bağımlılığı, bireylerin günlük yaşamlarını, ilişkilerini ve genel refahlarını olumsuz bir şekilde etkileyerek, sosyal medya platformlarını kontrol etme konusunda bireylerin zorluk yaşamalarını ifade etmektedir. Bu durum, sürekli olarak çevrim içi olma gereksinimi duyma, bildirimlere aşırı tepki gösterme ve bu platformlarda geçirilen sürenin artması gibi belirtiler göstermektedir. Sosyal medya platformlarındaki etkileşim, beğeni ve paylaşım gibi özelliklerin kullanıcıları sürekli olarak meşgul etmesi, sosyal medya bağımlılığının oluşmasında rol oynamaktadır.



Genç internet kullanıcıları

- Sosyal medyayı daha yoğun kullanıyorlar.
- Arkadaşlarıyla ve aileleriyle bağlantıda kalmak için sosyal medyaya güveniyorlar.
- Sosyal medyayı kendilerini ifade etmek ve kimliklerini keşfetmek için kullanıyorlar.
- Sosyal medyadan haber ve bilgi ediniyorlar.



Sosyal medya bağımlılığı konusunda farkındalık oluşturmak için çevrenizi bilgilendirin. Okullarda dijital medya okuryazarlığı eğitimleri verilerek bilinçli kullanım teşvik edilebilir. Aileler çocuklarının internet kullanımını takip etmeli ve onlarla sağlıklı bir iletişim kurarak sorunları erken fark etmelidir.

Sosyal Medya Bağımlılığının Zararları

Mental Sağlık Sorunları: Sosyal medya bağımlılığı, depresyon, kaygı, stres ve uykusuzluk gibi mental sağlık sorunlarına neden olabilir. Sürekli çevrim içi kalma eğilimi, bireyin zihinsel sağlığını olumsuz yönde etkileyebilir.

Sosyal İlişkilerde Sorunlar: Sosyal medya bağımlılığı, gerçek hayattaki sosyal ilişkileri ve iletişimi olumsuz bir şekilde etkileyerek, sosyal ilişkilerde sorunlara yol açabilir. Yüz yüze etkileşimlerin azalması, bireyin sosyal becerilerini zayıflatabilir ve sosyal izolasyona neden olabilir.

Okul Performansının Düşmesi: Öğrenciler arasında sosyal medya bağımlılığı, dikkat dağınıklığına ve ders çalışma zamanının azalmasına bağlı olarak akademik performansın düşmesine sebep olabilir. Çevrim içi platformlara aşırı zaman ayırma eğilimi, öğrencilerin odaklanma ve öğrenme süreçlerini olumsuz etkileyebilir.

Fiziksel Sağlık Sorunları: Sosyal medya bağımlılığı, uyku düzeninin bozulması, hareketsizlik ve sağlıksız beslenme alışkanlıklarına neden olarak fiziksel sağlık sorunlarına katkıda bulunabilir. Aşırı çevrim içi aktivite, fiziksel aktivitenin azalmasına ve sedanter yaşam tarzının benimsenmesine yol açabilir.

Ruh Sağlığı Üzerindeki Etkisi: Artan stres, kaygı ve depresyon, sosyal medya bağımlılığının ruh sağlığı üzerindeki olumsuz etkilerindendir. Çevrim içi dünyaya sürekli maruz kalma, bireyin genel ruh sağlığını olumsuz yönde etkileyebilir.

Gerçek Dünya İlişkilerinin Bozulması: Yüz yüze etkileşimlerin ihmal edilmesi,



Sosyal medya, yaşamımızı kolaylaştıran bir araç olmakla birlikte, bilinçli kullanım sayesinde olumsuz etkilerinden korunabilir. Olası belirtileri fark ettiğimizde, zamanında müdahalede bulunarak bu sorunla etkili bir şekilde mücadele edebiliriz.

sosyal medya bağımlılığının gerçek dünya ilişkilerini bozma potansiyeline sahiptir. Fiziksel dünyadaki etkileşimlerin azalması, bireyin sosyal çevresi ile sağlıklı ilişkiler kurma yeteneğini etkileyebilir.

Üretkenlikte Düşüş: İş veya günlük sorumluluklara odaklanmada azalma, sosyal medya bağımlılığının üretkenlik üzerinde olumsuz bir etkisi olarak ortaya çıkabilir. Sürekli çevrim içi olma eğilimi, belirli görevlere odaklanma yeteneğini zayıflatabilir.

Uyku Bozuklukları: Özellikle yatmadan önce aşırı sosyal medya kullanımı, uyku düzenini bozabilir ve uyku bozukluklarına yol açabilir. Mavi ışık maruziyeti ve sürekli çevrim içi kalma, uyku kalitesini olumsuz etkileyebilir.

Sosyal Medya Bağımlılığına Katkıda Bulunan Faktörler

Anlık Tatmin: Sosyal medya platformları, anında geri bildirim ve memnuniyet sağlayarak, bağımlılık davranışını güçlendiren bir ödül sistemini temsil etmektedir. Beğeniler, yorumlar ve paylaşımlar aracılığıyla elde edilen anlık tatmin, kullanıcıları platformda daha fazla zaman geçirmeye teşvik edebilir.

Kaçırma Korkusu: Sosyal medyadaki sürekli güncellemeler ve etkinlik akışı, kaçırma korkusunu tetikleyebilir ve bireyleri dışlanmış hissetmemek adına bağlantıda kalmaya zorlayabilir. Kullanıcılar, güncellemeleri sürekli olarak takip etme ihtiyacı duyarak, kaçırma korkusuyla başa çıkmaya çalışabilirler.

Karşılaştırmalar ve Sosyal Doğrulama: Sosyal medya, kişinin hayatını başkalarıyla karşılaştırma eğilimini destekleyen bir kültür oluşturabilir. Seçilmiş ve idealize edilmiş temsiller üzerinden yapılan bu karşılaştırmalar, kullanıcıların sürekli sosyal doğrulama ihtiyacını artırabilir ve kendini başkalarıyla kıyaslamadan kaynaklanan yetersizlik hissini tetikleyebilir.

Algoritmik Tasarım: Sosyal medya platformları, algoritmalar aracılığıyla kullanıcıların ilgi alanlarına, geçmiş etkileşimlerine ve davranışlarına göre özelleştirilmiş içerikler sunarak, kullanıcıları platformda daha uzun süre tutmayı hedeflemektedir. Bu kişiselleştirilmiş içerik stratejileri, kullanıcıların ilgisini çekmeyi ve onları sürekli olarak içerik tüketmeye teşvik etmeyi amaçlamaktadır.

Sosyal medya, yaşamımızı kolaylaştıran bir araç olmakla birlikte, bilinçli kullanım sayesinde olumsuz etkilerinden korunabilir. Olası belirtileri fark ettiğimizde, zamanında müdahalede bulunarak bu sorunla etkili bir şekilde mücadele edebiliriz. Sosyal medya platformlarının sunduğu avantajlardan yararlanırken, bilinçli ve kontrollü bir kullanım benimsemek, bağımlılık riskini ve potansiyel olumsuz etkilerini en aza indirmenin temel adımıdır. Belirtileri fark ettiğimizde ise, gerekli adımları hemen atarak bu sorunla etkili bir şekilde başa çıkabilir ve dijital dünyanın olumsuz etkilerinden uzaklaşma imkanına sahip olabiliriz.

Sosyal medya bağımlılığının ele alınması, genellikle daha sağlıklı kullanım kalıplarının oluşturulmasını, sınırların belirlenmesini ve gerektiğinde destek alınmasını içermektedir. Sosyal medyanın kişinin yaşamı üzerindeki etkisi konusunda farkındalık geliştirmek ve çevrim içi ve çevrim dışı faaliyetleri dengelemek için proaktif adımlar atmak, sosyal medya bağımlılığının olumsuz etkilerini azaltmak için çok önemlidir. Bu doğrultuda sosyal medyayı hayatınızın tamamı haline getirmeden, dengeli bir şekilde kullanarak hem faydalarından yararlanabilir hem de risklerinden korunabilirsiniz. •



Sosyal medya bağımlılığıyla mücadele

Kullanım Süresini Sınırlandırma

• Uygulamalarda bulunan zaman yönetimi araçları veya bireyin belirlediği günlük kullanım limitleri, sosyal medya kullanım süresini kontrol etmek için etkili stratejiler arasında yer almaktadır.

• Kontrollü kullanım, bireyin dijital ortamdaki zamanını bilinçli bir şekilde yönetmesini ve potansiyel bağımlılık riskini azaltmasını amaçlamaktadır.

Bildirimleri Kapatma

• Gereksiz bildirimlerin dikkati dağıtabileceği göz önüne alınarak, sosyal medya uygulamalarındaki bildirimleri kapatmak, odaklanma yeteneğini artırmak için kullanılabilecek bir stratejidir.

• Bildirimlerin bilinçli bir şekilde yönetilmesi, kullanıcının dikkatini istediği konulara yönlendirebilmesine yardımcı olabilir.

Telefonu Uzaklaştırma

• Özellikle uyku öncesi, telefonun yatak odasından uzaklaştırılması ve alternatif olarak kitap veya dergi gibi materyallerle meşgul olmak, uyku kalitesini olumlu yönde etkileyebilir.

• Elektronik cihazların kullanımının sınırlanması, gece rutinlerinde rahatlama sağlayabilir ve dijital uyarıcılardan kaçınma fırsatı sunabilir.

Hobilere ve Aktivitelere Zaman Ayırma

• Sosyal medyadan uzaklaşma ve zihinsel dengeyi sağlama amacıyla hobilere, spor aktivitelerine ve gerçek hayattaki ilişkilere düzenli olarak zaman ayırmak, bireyin genel sağlığını olumlu yönde etkileyebilir.

• Fiziksel ve zihinsel aktiviteler gibi çeşitli ilgi alanlarına yönelme, sosyal medya kullanımının yerine geçerek daha dengeli bir yaşam tarzına katkıda bulunabilir.

Profesyonel Destek Alma

• Bağımlılık sorununun ciddi boyutlarda olduğunu fark eden bireyler, psikolog veya terapist gibi uzmanlardan profesyonel destek alarak, bağımlılıkla mücadele için stratejiler geliştirebilirler.

• Uzman rehberliği, bireyin bağımlılıkla başa çıkma sürecini destekleyebilir ve sağlıklı dijital alışkanlıkların oluşturulmasına katkı sağlayabilir.

Aile ve Arkadaşlarla İletişim Kurmak

• Sosyal medya dışında aile ve arkadaşlarla zaman geçirme, bireyin sosyal çevresini güçlendirebilir ve çeşitli aktivitelerle duygusal bağları güçlendirebilir.

• Sosyal destek ağı, bağımlılıkla mücadelede önemli bir rol oynayabilir.

Farkındalık Geliştirmek

• Sosyal medya kullanımının etkilerini anlamak ve farkındalık geliştirmek, bireyin dijital alışkanlıklarını bilinçli bir şekilde düzenlemesine olanak tanır.

• Zaman içindeki değişiklikleri fark etmek, bireyin sosyal medya kullanımının kontrolünü sağlamasına yardımcı olabilir.

Cumhurbaşkanlığı İletişim Başkanlığı, “Geleceğin Burada Devletin Senin Yanında”, “Gençlerin Hayali Bizlerin Vazifesi” sloganlarıyla, gençlerimizle Devletimiz arasındaki etkileşimi artırmak ve aralarında bir gönül bağı kurmak amacıyla Devlet Teşvikleri Tanıtım Günleri fuarlarını gerçekleştiriyor.

Kamusal Halkla İlişkiler

Devlet Teşvikleri Tanıtım Günleri

Etkinlik ile gençler, kurumları daha iyi tanıyarak devletimizin imkânlarından yararlanabiliyor. Her etkinlikte gençlerimiz yaklaşık 40 kamu kurum ve kuruluşunun temsilcileri tarafından burs, hibe, fon, kredi gibi maddi destekler; ihtiyaç duydukları staj programları ve uluslararası alandaki proje destekleri gibi konular hakkında bilgilendiriliyor. Aynı zamanda gençlerimizin rahatlamalarını ve eğlenmelerini sağlayacak birçok keyifli sosyal ve kültürel aktivite de etkinlik bünyesinde gerçekleştiriliyor.

Devlet Teşvikleri Tanıtım Günleri fuarlarının ilki 2021 yılında Ankara’da düzenlendi. Gençlerimizin yoğun ilgisi üzerine etkinlik çeşitli illerde toplamda 23 kez gerçekleştirildi. Bu organizasyonlara özellikle gençlerimiz büyük ilgi gösterdi ve yaklaşık 1.5 milyon kişi katılım sağladı.



DEVLET TEŞVİKLERİ TANITIM GÜNLERİ

- 40 adet kamu kurum ve kuruluşu
- 23 defa düzenlendi
- 1,5 milyon kişi katılım sağladı.

DEVLET TEŞVİKLERİ TANITIM GÜNLERİ

Mersin

Devlet Teşvikleri Tanıtım Günleri'nin ilk durağı 8-9 Şubat 2024 tarihlerinde, Mersin CNREXPO Fuar Merkezi oldu. Bakanlık, kamu kurum ve kuruluşlarının stantları dışında yerelden Mersin Üniversitesi de katılım sağladı.

43 adet
kamu kurum ve kuruluşu

40 bin
ziyaretçi

1- İletişim Başkanlığı	**7- Milli Eğitim Bakanlığı**	**10- Ticaret Bakanlığı**
2- Aile ve Sosyal Hizmetler Bakanlığı	• Hayat Boyu Öğrenme Genel Müdürlüğü	**11- Savunma Sanayii Başkanlığı**
3- Çalışma ve Sosyal Güvenlik Bakanlığı	• Mesleki ve Teknik Eğitim Genel Müdürlüğü	**12- Diyanet İşleri Başkanlığı**
• Türkiye İş Kurumu Genel Müdürlüğü	• Yükseköğretim ve Yurt Dışı Eğitim Genel Müdürlüğü	**13- Cumhurbaşkanlığı İletişim Merkezi**
• Sosyal Güvenlik Kurumu	• Din Öğretimi Genel Müdürlüğü	**14- Ulusal Ajans**
• İş Sağlığı ve Güvenliği Genel Müdürlüğü	**8- Sanayi ve Teknoloji Bakanlığı**	**15- TRT Genel Müdürlüğü**
• Mesleki Yeterlilik Kurumu	• TÜBİTAK	**16- Anadolu Ajansı**
4- Gençlik ve Spor Bakanlığı	• KOSGEB	**17- Türk Hava Yolları**
5- Hazine ve Maliye Bakanlığı	• Kalkınma Ajansları	**18- Yeşilay**
6- İçişleri Bakanlığı	**9- Tarım ve Orman Bakanlığı**	**19- Kızılay**
• Emniyet Genel Müdürlüğü	• Tarım Reformu Genel Müdürlüğü	**20- Mersin Üniversitesi**
• Jandarma Genel Komutanlığı	• Doğa Koruma ve Milli Parklar Genel Müdürlüğü	**21- Türkiye Okçuluk Federasyonu Başkanlığı**
• Sahil Güvenlik Komutanlığı	• Orman Genel Müdürlüğü	**22- Türkiye Satranç Federasyonu Başkanlığı**
• Afet ve Acil Durum Yönetimi Başkanlığı	• Devlet Su İşleri Genel Müdürlüğü	
• Sivil Toplumla İlişkiler Genel Müdürlüğü	• Mersin İl Tarım ve Orman Müdürlüğü	







DEVLET TEŞVİKLERİ TANITIM GÜNLERİ

Elazığ

Devlet Teşvikleri Tanıtım Günleri'nin ikincisi 15-16 Şubat 2024 tarihlerinde, Elazığ Ahmet Tevfik Ozan Kongre Merkezinde düzenlendi. Bakanlık, kamu kurum ve kuruluşlarının stantları dışında yerelden Fırat Üniversitesi, Elazığ Belediyesi ve İpekyolu Gençlik Çalışmaları Merkezi de katılım sağladı.

46 adet
kamu kurum ve kuruluşu

48 bin
ziyaretçi

1- İletişim Başkanlığı	• Mesleki ve Teknik Eğitim Genel Müdürlüğü	**12- Diyanet İşleri Başkanlığı**
2- Aile ve Sosyal Hizmetler Bakanlığı	• Yükseköğretim ve Yurt Dışı Eğitim Genel Müdürlüğü	**13- Cumhurbaşkanlığı İletişim Merkezi**
3- Çalışma ve Sosyal Güvenlik Bakanlığı	• Din Öğretimi Genel Müdürlüğü	**14- Dijital Dönüşüm Ofisi**
• Türkiye İş Kurumu Genel Müdürlüğü	**8- Sanayi ve Teknoloji Bakanlığı**	**15- Ulusal Ajans**
• Sosyal Güvenlik Kurumu	• TÜBİTAK	**16- TRT Genel Müdürlüğü**
• İş Sağlığı ve Güvenliği Genel Müdürlüğü	• KOSGEB	**17- Anadolu Ajansı**
4- Gençlik ve Spor Bakanlığı	• Kalkınma Ajansları	**18- Türk Hava Yolları**
5- Hazine ve Maliye Bakanlığı	**9- Tarım ve Orman Bakanlığı**	**19- Yeşilay**
6- İçişleri Bakanlığı	• Tarım Reformu Genel Müdürlüğü	**20- Kızılay**
• Emniyet Genel Müdürlüğü	• Doğa Koruma ve Milli Parklar Genel Müdürlüğü	**21- Türkiye Okçuluk Federasyonu Başkanlığı**
• Jandarma Genel Komutanlığı	• Orman Genel Müdürlüğü	**22- Türkiye Satranç Federasyonu Başkanlığı**
• Sahil Güvenlik Komutanlığı	• Devlet Su İşleri Genel Müdürlüğü	**23- Fırat Üniversitesi**
• Afet ve Acil Durum Yönetimi Başkanlığı	• Elazığ İl Tarım ve Orman Müdürlüğü	**24- Elazığ Belediyesi**
• Sivil Toplumla İlişkiler Genel Müdürlüğü	• Elazığ El Sanatları Eğitim Merkezi Müdürlüğü	**25- İpekyolu Gençlik Çalışmaları Merkezi**
7- Milli Eğitim Bakanlığı	**10- Ticaret Bakanlığı**	
• Hayat Boyu Öğrenme Genel Müdürlüğü	**11- Savunma Sanayii Başkanlığı**	

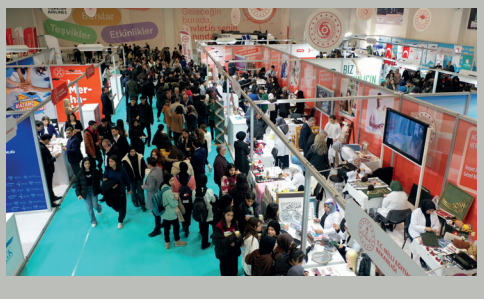





DEVLET TEŞVİKLERİ TANITIM GÜNLERİ

Şanlıurfa

Devlet Teşvikleri Tanıtım Günleri üçüncü olarak 22-23 Şubat 2024 tarihlerinde, Şanlıurfa Fuar Merkezinde düzenlendi. Bakanlık, kamu kurum ve kuruluşlarının stantları dışında yerelden Harran Üniversitesi ve Şanlıurfa Büyükşehir Belediyesi de katılım sağladı.

46 adet
kamu kurum ve kuruluşu

65 bin
ziyaretçi

1- İletişim Başkanlığı	• Mesleki ve Teknik Eğitim Genel Müdürlüğü	**12- Savunma Sanayii Başkanlığı**
2- Aile ve Sosyal Hizmetler Bakanlığı	• Yükseköğretim ve Yurt Dışı Eğitim Genel Müdürlüğü	**13- Diyanet İşleri Başkanlığı**
3- Çalışma ve Sosyal Güvenlik Bakanlığı	• Din Öğretimi Genel Müdürlüğü	**14- Cumhurbaşkanlığı İletişim Merkezi**
• Türkiye İş Kurumu Genel Müdürlüğü	**8- Sanayi ve Teknoloji Bakanlığı**	**15- Finans Ofisi**
• Sosyal Güvenlik Kurumu	• TÜBİTAK	**16- Ulusal Ajans**
• İş Sağlığı ve Güvenliği Genel Müdürlüğü	• KOSGEB	**17- TRT Genel Müdürlüğü**
4- Gençlik ve Spor Bakanlığı	• Kalkınma Ajansları	**18- Anadolu Ajansı**
5- Hazine ve Maliye Bakanlığı	**9- Tarım ve Orman Bakanlığı**	**19- Türk Hava Yolları**
6- İçişleri Bakanlığı	• Tarım Reformu Genel Müdürlüğü	**20- Yeşilay**
• Emniyet Genel Müdürlüğü	• Doğa Koruma ve Milli Parklar Genel Müdürlüğü	**21- Kızılay**
• Jandarma Genel Komutanlığı	• Orman Genel Müdürlüğü	**22- Türkiye Okçuluk Federasyonu Başkanlığı**
• Sahil Güvenlik Komutanlığı	• Devlet Su İşleri Genel Müdürlüğü	**23- Türkiye Satranç Federasyonu Başkanlığı**
• Afet ve Acil Durum Yönetimi Başkanlığı	• Şanlıurfa İl Tarım ve Orman Müdürlüğü	**24- Harran Üniversitesi**
• Sivil Toplumla İlişkiler Genel Müdürlüğü	**10- Ticaret Bakanlığı**	**25- Şanlıurfa Büyükşehir Belediyesi**
7- Milli Eğitim Bakanlığı	**11- Ulaştırma ve Altyapı Bakanlığı**	
• Hayat Boyu Öğrenme Genel Müdürlüğü	• Bilgi Teknolojileri ve İletişim Kurumu	







DEVLET TEŞVİKLERİ TANITIM GÜNLERİ

Malatya

Devlet Teşvikleri Tanıtım Günleri dördüncü olarak 29 Şubat-1 Mart 2024 tarihlerinde, Malatya Büyük Şehir Belediyesi Fuar Merkezinde düzenlendi. Bakanlık, kamu kurum ve kuruluşlarının stantları dışında yerelden İnönü Üniversitesi, Turgut Özal Üniversitesi ve Malatya Büyükşehir Belediyesi de katılım sağladı.

46 adet
kamu kurum ve kuruluşu

43 bin
ziyaretçi

1- İletişim Başkanlığı	• Mesleki ve Teknik Eğitim Genel Müdürlüğü	**12- Diyanet İşleri Başkanlığı**
2- Aile ve Sosyal Hizmetler Bakanlığı	• Yükseköğretim ve Yurt Dışı Eğitim Genel Müdürlüğü	**13- Cumhurbaşkanlığı İletişim Merkezi**
3- Çalışma ve Sosyal Güvenlik Bakanlığı	• Din Öğretimi Genel Müdürlüğü	**14- Dijital Dönüşüm Ofisi**
• Türkiye İş Kurumu Genel Müdürlüğü	**8- Sanayi ve Teknoloji Bakanlığı**	**15- Ulusal Ajans**
• Sosyal Güvenlik Kurumu	• TÜBİTAK	**16- TRT Genel Müdürlüğü**
• İş Sağlığı ve Güvenliği Genel Müdürlüğü	• KOSGEB	**17- Anadolu Ajansı**
4- Gençlik ve Spor Bakanlığı	• Kalkınma Ajansları	**18- Türk Hava Yolları**
5- Hazine ve Maliye Bakanlığı	**9- Tarım ve Orman Bakanlığı**	**19- Yeşilay**
6- İçişleri Bakanlığı	• Tarım Reformu Genel Müdürlüğü	**20- Kızılay**
• Emniyet Genel Müdürlüğü	• Orman Genel Müdürlüğü	**21- Türkiye Okçuluk Federasyonu Başkanlığı**
• Jandarma Genel Komutanlığı	• Devlet Su İşleri Genel Müdürlüğü	**22- Türkiye Satranç Federasyonu Başkanlığı**
• Sahil Güvenlik Komutanlığı	• Malatya İl Tarım ve Orman Müdürlüğü	**23- İnönü Üniversitesi**
• Afet ve Acil Durum Yönetimi Başkanlığı	• Kayısı Araştırma Enstitüsü Müdürlüğü	**24- Turgut Özal Üniversitesi**
• Sivil Toplumla İlişkiler Genel Müdürlüğü	• Elazığ El Sanatları Eğitim Merkezi Müdürlüğü	**25- Malatya Büyükşehir Belediyesi**
7- Milli Eğitim Bakanlığı	**10- Ticaret Bakanlığı**	
• Hayat Boyu Öğrenme Genel Müdürlüğü	**11- Savunma Sanayii Başkanlığı**	







DEVLET TEŞVİKLERİ TANITIM GÜNLERİ

Bursa

Devlet Teşvikleri Tanıtım Günlerinin beşincisi ise 7-8 Mart 2024 tarihlerinde, Bursa Merinos Atatürk Kongre Kültür Merkezinde düzenlendi. Bakanlık, kamu kurum ve kuruluşlarının stantları dışında yerelden Uludağ Üniversitesi, Bursa Teknik Üniversitesi, Bursa Büyükşehir Belediyesi ve Gökmen Uzay Havacılık Eğitim Merkezi de katılım sağladı.

53 adet
kamu kurum ve kuruluşu

100 bin
ziyaretçi

1- İletişim Başkanlığı	• Din Öğretimi Genel Müdürlüğü	**12- Savunma Sanayii Başkanlığı**
2- Aile ve Sosyal Hizmetler Bakanlığı	**8- Sanayi ve Teknoloji Bakanlığı**	**13- Diyanet İşleri Başkanlığı**
3- Çalışma ve Sosyal Güvenlik Bakanlığı	• TÜBİTAK	**14- Cumhurbaşkanlığı İletişim Merkezi**
• Türkiye İş Kurumu Genel Müdürlüğü	• KOSGEB	**15- Dijital Dönüşüm Ofisi**
• Sosyal Güvenlik Kurumu	• Kalkınma Ajansları	**16- Finans Ofisi**
• İş Sağlığı ve Güvenliği Genel Müdürlüğü	**9- Tarım ve Orman Bakanlığı**	**17- Ulusal Ajans**
4- Gençlik ve Spor Bakanlığı	• Tarım Reformu Genel Müdürlüğü	**18- TRT Genel Müdürlüğü**
5- Hazine ve Maliye Bakanlığı	• Doğa Koruma ve Milli Parklar Genel Müdürlüğü	**19- Anadolu Ajansı**
6- İçişleri Bakanlığı	• Orman Genel Müdürlüğü	**20- Türk Hava Yolları**
• Emniyet Genel Müdürlüğü	• Devlet Su İşleri Genel Müdürlüğü	**21- Yeşilay**
• Jandarma Genel Komutanlığı	• Bursa İl Tarım ve Orman Müdürlüğü	**22- Kızılay**
• Sahil Güvenlik Komutanlığı	• Tarım ve Kırsal Kalkınmayı Destekleme Bursa İl Kord.	**23- Türkiye Okçuluk Federasyonu Başkanlığı**
• Afet ve Acil Durum Yönetimi Başkanlığı	• Karacabey Fidan ve Fide Test Merkezi Müdürlüğü	**24- Türkiye Satranç Federasyonu Başkanlığı**
• Sivil Toplumla İlişkiler Genel Müdürlüğü	• Bursa Gıda ve Yem Kontrol Merkez Araştırma Enst. Müd.	**25- Bursa Uludağ Üniversitesi**
7- Milli Eğitim Bakanlığı	• Bilecik El Sanatları Eğitim Merkezi Müdürlüğü	**26- Bursa Teknik Üniversitesi**
• Hayat Boyu Öğrenme Genel Müdürlüğü	**10- Ticaret Bakanlığı**	**27- Bursa Büyükşehir Belediyesi**
• Mesleki ve Teknik Eğitim Genel Müdürlüğü	**11- Ulaştırma ve Altyapı Bakanlığı**	**28- Gökmen Uzay Havacılık Eğitim Merkezi**
• Yükseköğretim ve Yurt Dışı Eğitim Genel Müdürlüğü	• Bilgi Teknolojileri ve İletişim Kurumu	






DEVLET TEŞVİKLERİ TANITIM GÜNLERİ

Manisa

Devlet Teşvikleri Tanıtım Günlerinin son durağı ise 14-15 Mart 2024 tarihlerinde, Manisa Büyükşehir Belediye Fuar Merkezi oldu. Bakanlık, kamu kurum ve kuruluşlarının stantları dışında yerelden Celal Bayar Üniversitesi ve Manisa Büyükşehir Belediyesi de katılım sağladı.

45 adet
kamu kurum ve kuruluşu

44 bin
ziyaretçi

1- İletişim Başkanlığı	**7- Milli Eğitim Bakanlığı**	• Beydere Tohum Sertifikasyon Test Müdürlüğü
2- Aile ve Sosyal Hizmetler Bakanlığı	• Hayat Boyu Öğrenme Genel Müdürlüğü	**10- Ticaret Bakanlığı**
3- Çalışma ve Sosyal Güvenlik Bakanlığı	• Mesleki ve Teknik Eğitim Genel Müdürlüğü	**11- Savunma Sanayii Başkanlığı**
• Türkiye İş Kurumu Genel Müdürlüğü	• Yükseköğretim ve Yurt Dışı Eğitim Genel Müdürlüğü	**12- Diyanet İşleri Başkanlığı**
• Sosyal Güvenlik Kurumu	• Din Öğretimi Genel Müdürlüğü	**13- Cumhurbaşkanlığı İletişim Merkezi**
• İş Sağlığı ve Güvenliği Genel Müdürlüğü	**8- Sanayi ve Teknoloji Bakanlığı**	**14- Ulusal Ajans**
• Mesleki Yeterlilik Kurumu	• TÜBİTAK	**15- TRT Genel Müdürlüğü**
4- Gençlik ve Spor Bakanlığı	• KOSGEB	**16- Anadolu Ajansı**
5- Hazine ve Maliye Bakanlığı	• Kalkınma Ajansları	**17 -Türk Hava Yolları**
6- İçişleri Bakanlığı	**9- Tarım ve Orman Bakanlığı**	**18- Yeşilay**
• Emniyet Genel Müdürlüğü	• Tarım Reformu Genel Müdürlüğü	**19- Kızılay**
• Jandarma Genel Komutanlığı	• Doğa Koruma ve Milli Parklar Genel Müdürlüğü	**20- Celal Bayar Üniversitesi**
• Sahil Güvenlik Komutanlığı	• Orman Genel Müdürlüğü	**21- Manisa Büyükşehir Belediyesi**
• Afet ve Acil Durum Yönetimi Başkanlığı	• Devlet Su İşleri Genel Müdürlüğü	**22- Türkiye Okçuluk Federasyonu Başkanlığı**
• Sivil Toplumla İlişkiler Genel Müdürlüğü	• Manisa İl Tarım ve Orman Müdürlüğü	**23- Türkiye Satranç Federasyonu Başkanlığı**








Türkiye Marka Ofisi İnovasyon Raporu

İnovasyonda bir dünya markası: Türkiye

Dünyada her alanda yıldızı parlayan Türkiye, teknoloji ve Ar-Ge yatırımlarıyla inovasyon markası olma yolunda emin adımlarla ilerliyor. İnovasyon odaklı üretim ve ihracat stratejisi, "Türkiye Yüzyılı"nda Türkiye'nin büyüme ve liderlik hikâyesine güçlü katkı sağlıyor.

Ürün, hizmet, süreç veya organizasyonlar oluşturulurken yeni fikirlerin değere dönüştürülmesini ifade eden inovasyon, ülkelerin ekonomik ve sosyokültürel açıdan gelişerek potansiyeline ulaşmasını sağlarken dinamik yapısıyla birtakım değişimleri de beraberinde getirdi. Türkiye bu kapsamda yüksek teknolojili ürünlerde marka bilinirliğini artırırken inovasyon ve Ar-Ge süreçlerinde ticarîleşme aşamalarına yönelik daha kapsamlı hedefler belirlemekte ve bu hedeflere yönelik adımlar attı.

Son 20 yılda Türkiye'de inovasyon alanında önemli bir ekosistem kuruldu. Bu ekosistem sayesinde Türkiye, küresel alanda etkin bir oyuncu olmak için yazılım, tasarım ve Ar-Ge yatırımlarına teşvikler vermekte ve vergi indirimi uyguladı. Türkiye bunun sonucunda inovatif ve yüksek teknolojili ürün üretimini ve ihracatını gözle görülür şekilde artırdı.

Küresel inovasyon trendlerini takip eden Türkiye; dayanıklı, sürdürülebilir, rekabetçi üretim altyapısı ve esnek Ar-Ge inovasyon ekosistemi sayesinde geleceğe emin adımlarla yürüyor.

Türkiye, gelecekte bilişim, yazılım, siber güvenlik, yeşil ve dijital dönüşüm alanlarında gelişmeye odaklanmaktadır. Ayrıca, girişimci ekosisteminin büyümesini teşvik ederken gençlerin kabiliyetlerini artırmaları için zemin de oluşturdu.

Türkiye'nin inovasyon ve Ar-Ge alanında yaptığı yatırımlar sonucunda ortaya koyduğu performans, uluslararası endekslerde dikkat çekici bir şekilde etkisini göstermeye başladı.



Türkiye, Dünya Fikrî Mülkiyet Örgütü'nün (WIPO) her yıl yayınladığı "Küresel İnovasyon Endeksi"nde 2020 yılında 51'inci sıradayken 2023'te 12 basamak birden yükselerek 39'uncu sıraya çıktı.

Türkiye, bugün inovasyon ve teknolojinin en yoğun

Küresel inovasyon endeksinde Türkiye'nin sıralaması (2013-2023)

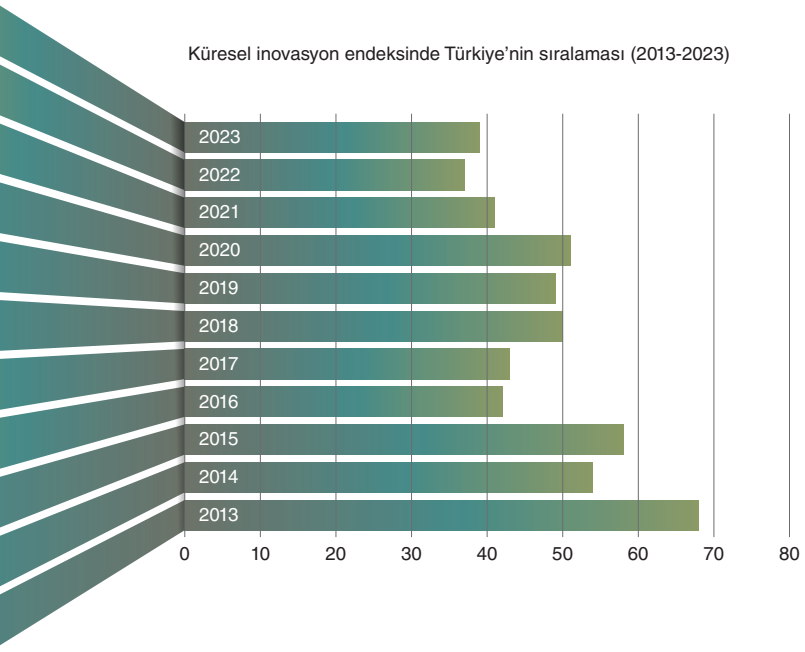

Türkiye'nin küresel inovasyon markalarından biri olan TOGG, CES2023'te en iyi 4'üncü marka seçilirken, "LinkedIn En İyi Startup'lar 2023" listesinde ise ilk sırada konumlandı.



olarak kullanıldığı savunma sanayii üretim ve ihracatında dünyanın sayılı ülkeleri arasına girdi.

Türkiye'nin küresel inovasyon markalarından biri olan TOGG, CES2023'te en iyi 4'üncü marka seçilirken, "LinkedIn En İyi Startup'lar 2023" listesinde ise ilk sırada konumlandı.

Türkiye, geleceğe inovasyon ve teknolojiyle hazırlanıyor

İnovasyon faaliyetleri sonucunda ortaya çıkan ürün ve hizmetin ticarîleşmesi, sürecin en önemli hedefini oluşturur. Bu kapsamda Türkiye, Küresel İnovasyon Endeksi'nde Ar-Ge faaliyetlerinin ticarîleşmesine ilişkin 6 parametrenin 5'inde dünya sıralamasında yükseliş trendine girdi.

T.C. Sanayi ve Teknoloji Bakanlığı 2023 Yılı Faaliyet Raporu'na göre AR-GE ve inovasyon rekabetin vazgeçilmez unsurlarından biri haline gelmiş durumda. Türkiye, etkin AR-GE teşvikleriyle sanayisi desteklenen ülkeler dünya rekabet sıralamasında en üst sıralarda yer alıyor.

Rapora göre, 2023 yılı itibarıyla Türkiye'deki Ar-Ge merkezi sayısı bin 292'ye, tasarım merkezi sayısı ise 328'e ulaştı. Bu veriler ülkemizde ciddi bir inovasyon ve Ar-Ge ekosisteminin kurulduğunu gösteriyor.

Türkiye bugün dünyada marka başvurularında 4'üncü ve tasarım başvurularında 2'nci sırada. Avrupa'da ise her iki alanda ilk sırada yer alıyor. Patent başvurularında ise dünyada 12'nci sırada olan Türkiye'nin yerli patent sayısı 20 yılda 22 kat artarak 9 bin 9'a, faydalı model başvuruları 6 kat artarak 5 bin 502'ye, marka başvuruları 7 kat artarak 197 bin 235'e, tasarım başvuruları 4 kat artarak 78 bin 268'e ulaştı.

Türkiye'nin inovasyonda küresel performansı

WIPO'nun Küresel İnovasyon Endeksi'nde Türkiye son 3 yılda 12 basamak birden yükselerek 39'uncu sıraya çıkmıştır. Rapora göre, son 10 yıl içerisinde Küresel İnovasyon Endeksi sıralamasında en hızlı yükselen orta gelirli ekonomiler sırasıyla Endonezya, Çin ve Türkiye oldu.

Türkiye aynı endekste, fikrî mülkiyet

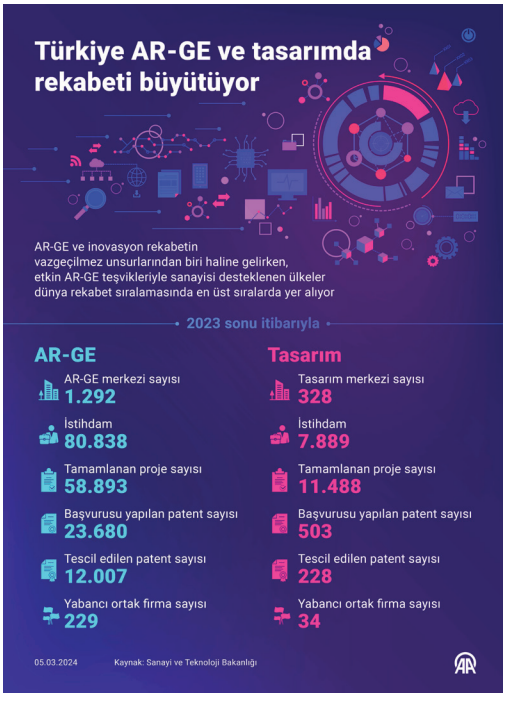





harcamalarının toplam ticarete oranında 44'üncü sıradan 39'uncu sıraya ve fikrî mülkiyet gelirlerinin toplam ticarete oranında 66'ncı sıradan 60'ıncı sıraya yükselerek büyük bir çıkış kaydetti. Türkiye ayrıca, ticarî marka başvuru sayılarında da dünyada ilk 5 ülke arasında yer alarak fikri mülkiyetleri ticarîleştirmek konusundaki başarısını kanıtladı. İş dünyasında istihdam ettiği araştırmacı sayısında 7'ncilik elde eden Türkiye bu alanda da birçok Avrupa ülkesini geride bıraktı.

Startup Centrum'un hazırladığı Türkiye Startup Ekosistemi Yatırım Raporu'na göre, Türkiye'nin girişimcilik ekosistemi, 2023 yılında 347 adetle 913,1 milyon dolarlık toplam yatırım aldı.

Yapay zekâ, 42 girişim ve 127 milyon dolara yakın yatırımla en çok yatırım alan alanlardan biri olarak ön plana çıktı. Raporda, 2023 yılında tohum aşamasındaki yatırımların oransal artışına dikkat çekildi.

İstanbul inovasyonda dünyanın en başarılı şehirlerinden biri

Küresel girişimcilik araştırmaları yapan Startup Genome ve Küresel Girişimcilik Ağı tarafından hazırlanan "2023 Küresel Startup Ekosistemleri Raporu"na (GSER) göre İstanbul, "Güçlü Erken Aşama Ekosis-





"2023 Küresel Startup Ekosistemleri Raporu"na göre İstanbul, "Güçlü Erken Aşama Ekosistemler" listesinin ilk sırasına yerleşti.

Güçlü erken aşama ekosistemler

1. İstanbul
2. Barcelona
3. Estonia
4. Madrid
5. Dubai
6. Copenhagen
7. Milan
8. Jakarta
9. Houston, TX
10. Lagos

2023 Küresel Startup Ekosistemleri Raporu

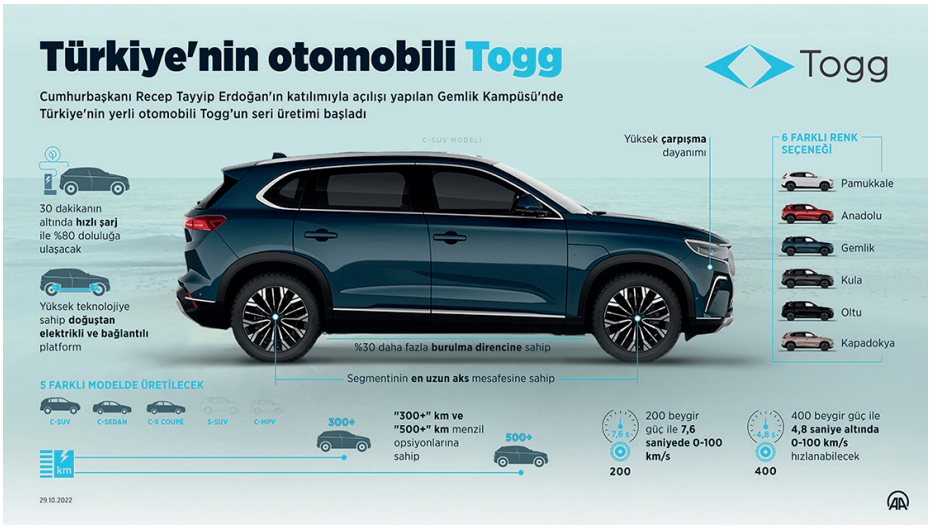





temler" sıralamasında ilk sırada yer aldı. İstanbul'un girişimcilik ekosistemi değerinde yüzde 103'lük büyüme yaşandı.

Rapora göre İstanbul'da; Oyun, Fintech, Yapay Zeka, Büyük Veri ve Analitik sektörleri yetenek yoğunluğu, destek kaynakları ile startup faaliyeti açısından öne çıkıyor.

290'dan fazla küresel ekosistemdeki 3,5 milyon startup'ın verisine dayanan raporda İstanbul, erken aşama fonlama ve yatırımcı faaliyetinin ölçüldüğü "Fonlama" kategorisinde en iyi ilk 35 küresel ekosistem ile en iyi ilk 10 Avrupa ekosistemi içerisinde yer alıyor. İstanbul'da 2023'te 600'e yakın erken aşamadaki girişime yatırım gerçekleştiği raporda özellikle vurgulanıyor.

Savunma sanayiinde inovasyonun etkisi

Türkiye, bugün inovasyon ve teknolojinin en yoğun olarak kullanıldığı savunma sanayiinde dünyanın sayılı ülkeleri arasına girdi. Türk savunma sanayii ürünlerinin ihraç edildiği ülke sayısı 2023'te 170'e çıkarken dünyanın en çok ihracat yapan savunma şirketlerinin sıralandığı "2023 Defense News Top 100" listesinde 4 Türk şirketi yer aldı.

Türkiye'nin 2022'de 4,4 milyar dolarla olan savunma ve havacılık sanayii ihracatı 2023'te 5,5 milyar dolara yükseldi. Sektörün ihracatı geçen yıl 2022'ye göre yaklaşık yüzde 27 arttı.

Türkiye'nin inovasyon markası TOGG

Türkiye'nin küresel teknoloji ve inovasyon markalarından biri olan TOGG, dünyanın en büyük tüketici elektroniği fuarı CES2023'te 3 bin 200'den fazla katılımcı arasından en iyi 4'üncü marka seçilirken, "LinkedIn En İyi Startup'lar 2023" listesinde ise ilk sırada konumlandı.

TOGG başarısını yollara çıktığı ilk yılda kanıtlamayı başarmıştır. Türkiye'de 2023 yılında 65 bin 623 adet elektrikli otomobil satılırken, bunun 19 bin 583'ünü tek başına TOGG gerçekleştirdi.

Türk oyun sektörü yatırımda Avrupa'nın zirvesinde

Cumhurbaşkanlığı Dijital Dönüşüm Ofisinin hazırladığı "Video Oyun Endüstrisi" raporunda, Türk oyun girişimlerine son dönemde yapılan yatırımlarla sektörün Avrupa'daki en büyük yatırımcı konumuna yükseldiği belirtildi.

2000'li yıllardan bu yana gelişmekte olan Türkiye oyun ekosistemi, 2018'den itibaren ortaya çıkan başarılarıyla dünyada söz sahibi olurken İstanbul'da 331 ve Ankara'da 108 olmak üzere Türkiye'deki



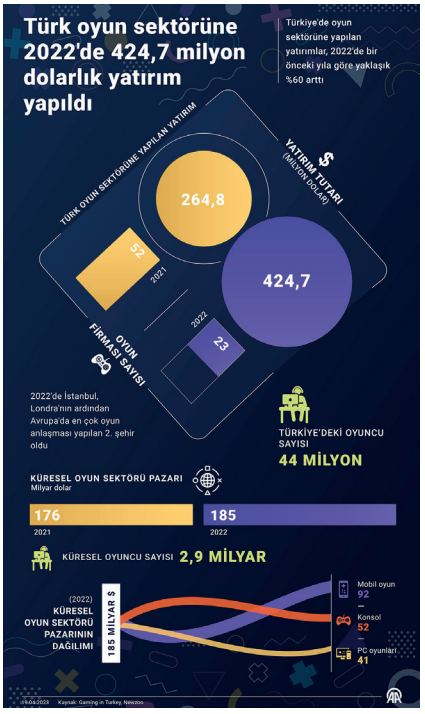



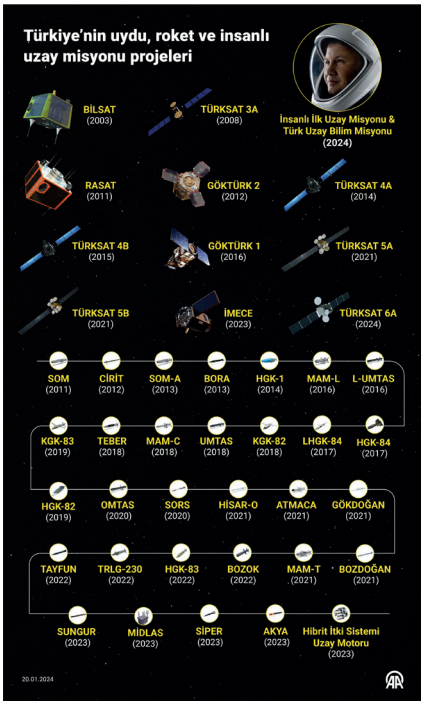

“Uzay vatan”da etkili olabilmek için 30 yıldır çaba sarf eden ve uydu teknolojilerindeki başarılarına ilk insanlı uzay misyonuyla imza atan Türkiye, şimdi de “derin uzay” ve Ay Projesi’ne odaklanmış durumda.

aktif oyun stüdyo sayısı 522’ye ulaştı.

Rapora göre İstanbul, 2022’de Londra’nın ardından Avrupa’da oyun sektöründe en fazla anlaşmanın gerçekleştirildiği 2’nci şehir olurken, dünya genelindeki değerlendirmede ise 5’inci sırada yer aldı. Türk oyun girişimlerine 2022 yılında 23 adetle 424,7 milyon dolarlık yatırım kayıtlara geçti. Oyun sektörüne yapılan yatırımlar 2021 yılına kıyasla yaklaşık yüzde 60 artış gösterdi.

Royal Match 2023’te dünyanın en çok kazanan oyunu

Türkiye’nin ilk unicornlarından (bir şirketin 1 milyar dolar veya daha fazla yatırımcı değerine ulaşması) olan teknoloji girişim firması Dream Games’in geliştirdiği “Royal Match” oyunu, 2023’te tüm dünyada en çok gelir elde eden mobil oyun oldu.

Online istatistik portalı Statista’nın verilerine göre, İstanbul merkezli Dream Games’in “Royal Match” oyunu 82,62 milyon dolarla dünyada en yüksek gelire sahip oyun unvanını kazandı. Dream Games 2021’de 2,75 milyar dolar değerlemeyle Türkiye’nin ilk unicornlarından biri oldu.

Türkiye’nin uzay projeleri

Cumhurbaşkanı Recep Tayyip Erdoğan tarafından 2021’de ilan edilen Millî Uzay Programı kapsamında ilk Türk astronot Alper Gezeravcı, 19 Ocak 2024’te Uluslararası Uzay İstasyonu’na 13 bilimsel deney yapmak üzere gönderildi.

1 trilyon doları bulması beklenen uzay ekonomisinden pay almak isteyen Türkiye’nin sıradaki hedefi, “Ay Projesi”ni hayata geçirmek. Sanayi ve Teknoloji Bakanlığı öncülüğünde uzay çalışmalarını sürdüren Türkiye, 2026’da Ay’a ilk uzay aracını göndermeyi planlıyor.

TÜRKİYE CUMHURİYETİ
CUMHURBAŞKANLIĞI
İLETİŞİM
BAŞKANLIĞI

TÜRKİYE YÜZYILI

TÜRKİYE CUMHURİYETİ'NİN YÜZÜNCÜ YILI



Ayın Tarihi Yayın

• *Aşkınan Koşan Yorulmaz*

• *Asrın Felaketinin 1. Yılında Afet İletişimi Sempozyumu*

• *Türkiye ve Dünyadan Ulus Markalama Tecrübe Paylaşımları*

Cumhurbaşkanlığı İletişim Başkanlığı Yayınları



Aşkınan Koşan Yorulmaz

İletişim Başkanlığınca hazırlanan *Aşkınan Koşan Yorulmaz* serisinin son çıkan kitabı, Cumhurbaşkanı Erdoğan'ın 2023 yılında iştirak ettiği tüm programları kapsamlı olarak anlatıyor. Görsel bir anlatıyla zenginleştirilen *Aşkınan Koşan Yorulmaz* kitabında, Cumhurbaşkanı Erdoğan'ın 2023 yılının son altı ayında yurt içinde ve yurt dışında iştirak ettiği programlar, toplantılar açılışlar, ziyaretler kronolojik olarak sunuluyor.

Milletimizden aldığı destekle "yola devam" diyen Cumhurbaşkanı Erdoğan'ın 2023 yılının son altı ayında da çalışmalarına ara vermeden devam ettiği, bu eserde gözler önüne seriliyor. "Türkiye Yüzyılı" vizyonuyla ve millete hizmet aşkıyla 2023 yılı boyunca toplam 71 açılış ve tanıtım ile 11 ödül törenine iştirak eden Cumhurbaşkanı Erdoğan'ın 93 yurt içi, 21 yurt dışı ziyaretinde bulunduğu da yine bu çalışmayla kayıt altına alınıyor.



Asrın Felaketinin 1. Yılında Afet İletişimi Sempozyumu

"Asrın Birlikteliği" temasıyla 5-6 Şubat 2024 tarihlerinde düzenlenen Asrın Felaketinin 1. Yılında Afet İletişimi Sempozyumu'nun kitaplaştırıldığı bu çalışma, İletişim Başkanlığının kriz yönetimi ve iletişimi alanında çıkardığı yayınlar arasında yer alıyor. *Asrın Felaketinin 1. Yılında Afet İletişimi Sempozyumu* kitabı, şiddeti ve etkilediği alan itibarıyla tarihte emsali görülmemiş Kahramanmaraş merkezli iki depremin ardından bölgede gerçekleştirilen ihya ve inşa çalışmalarının yanı sıra afet ülkesi olmanın bilinciyle yetkin isimler tarafından afet iletişiminin önemine binaen gerçekleştirilen müzakerelerin çıktısı olarak değerlendiriliyor. 213 sayfadan oluşan bu eser, sempozyum kapsamında gerçekleştirilen 5 oturum başlığından oluşuyor: Afet İletişimi Yönetimi ve Koordinasyonu, Kriz İletişiminde Dezenformasyonla Mücadele, Afet İletişiminde Ulusal ve Yerel Medyanın Fonksiyonu, Doğal Afetlerde Kamu Yararına Yayıncılık ve Medya Etiği, Doğal Afetlerde Sosyal Medya ve Yurttaş Gazeteciliği.

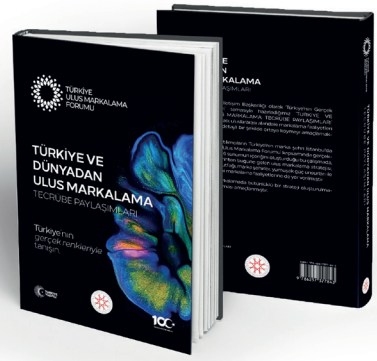

Türkiye ve Dünyadan Ulus Markalama Tecrübe Paylaşımları

Türkiye ve Dünyadan Ulus Markalama Tecrübe Paylaşımları kitabı, "Türkiye'nin gerçek renkleriyle tanışın." temasıyla 2022 yılında gerçekleştirilen Türkiye Ulus Markalama Forumu'nda, alanında yetkin isimlerin tecrübe aktarımının bir çıktısı olarak İletişim Başkanlığının yayınları arasında yer alıyor.

Takdim yazısını Cumhurbaşkanı Erdoğan'ın kaleme aldığı çalışma, diplomasiden ekonomiye, medyadan kültür-sanata, geniş bir yelpazede, ulus markalaması ekseninde kapsayıcı bir bakış açısı sunuyor. Ulus markalamada bütünlüklü bir strateji belirlenmesi amacıyla düzenlenen ve 14 oturumda gerçekleşen forumun kitaplaştırılmasından oluşan bu eser, Türkiye markasının "Büyük ve Güçlü Bir Türkiye" vizyonunun ayrılmaz bir parçası olduğunu da ortaya koyması bakımından değerli bir kaynak olarak değerlendiriliyor.

TÜRKİYE CUMHURİYETİ CUMHURBAŞKANLIĞI
İLETİŞİM BAŞKANLIĞI

Kamu *Terim* Ban•ka•sı

Kamu kurumlarının istifadesine yönelik Türkçe-İngilizce Terim Bankası

Term Bank *for* **Public Institutions** *in* **Turkey**

Term Bank for use by public institutions in Turkish and English

TÜRKÇE-İNGİLİZCE

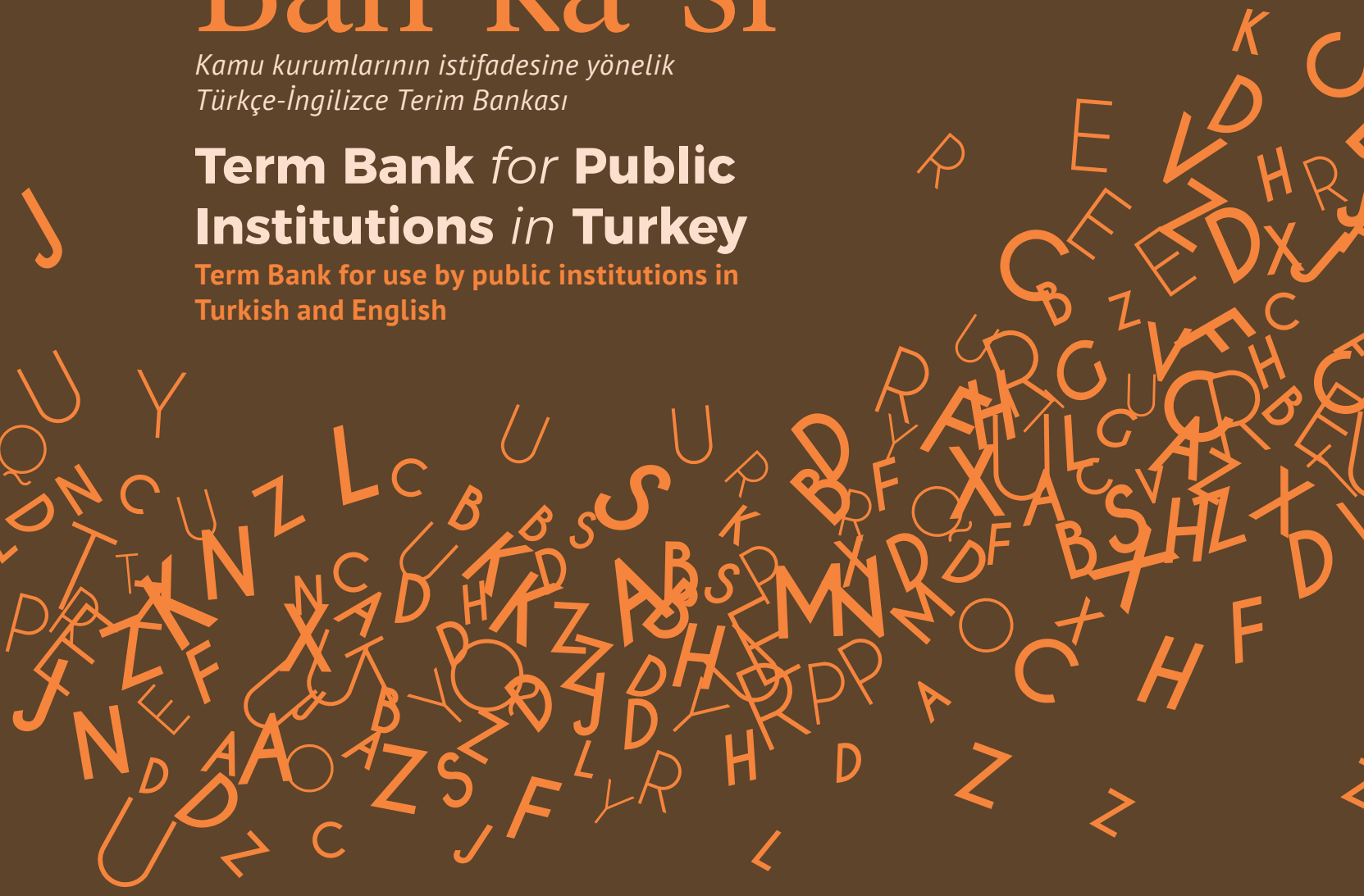

KAMU TERİM BANKASI

ktb.iletisim.gov.tr



18 Mart Şehitleri Anma Günü ve Çanakkale Zaferi'nin 109. Yıl Dönümü

Cumhurbaşkanlığı
İletişim Başkanlığı
Yayınları

ISSN 1301-9325 e-ISSN 3023-6762

9 771301 932000